

Das Schulwesen in NRW aus quantitativer Sicht

Schuljahr 2004/05

Statistische Übersicht Nr. 347

März 2005



Ministerium für
Schule, Jugend und
Kinder des Landes
Nordrhein-Westfalen

NRW.

Ministerium für Schule, Jugend und Kinder des Landes Nordrhein-
Westfalen

Referat 413

Statistische Übersicht Nr. 347

Das Schulwesen in NRW aus quantitativer Sicht

Schuljahr 2004/05

Impressum:

Gerd Möller	Tel.: 0211/896-3619	gerd.moeller@msjk.nrw.de
Thomas Frein	Tel.: 0211/896-3686	thomas.frein@msjk.nrw.de
Michael Wilpricht	Tel.: 0211/896-3490	michael.wilpricht@msjk.nrw.de

Ministerium für Schule, Jugend und Kinder
des Landes Nordrhein-Westfalen

Völklinger Straße 49
40221 Düsseldorf

Verzeichnisse

Inhaltsverzeichnis

Verzeichnisse	1
Inhaltsverzeichnis	1
Abbildungsverzeichnis	3
Abkürzungen	4
1. Schuleckdaten	5
1.1. Übersicht	5
1.1.1. Öffentliche Schulen und private Ersatzschulen	5
1.1.2. Öffentliche Schulen	5
1.1.3. Private Ersatzschulen	5
1.2. Eckdaten der öffentlichen Schulen und der privaten Ersatzschulen	6
1.2.1. Schulen	6
1.2.2. Schülerinnen und Schüler	6
1.2.3. Klassen	7
1.2.4. Unterrichtsstunden	7
1.2.5. Lehrerinnen und Lehrer	7
1.2.6. Relationen	7
1.3. Eckdaten der öffentlichen Schulen	8
1.3.1. Schulen	8
1.3.2. Schülerinnen und Schüler	8
1.3.3. Klassen	9
1.3.4. Unterrichtsstunden	9
1.3.5. Lehrerinnen und Lehrer	9
1.3.6. Relationen	9
1.4. Eckdaten der privaten Ersatzschulen	10
1.4.1. Schulen	10
1.4.2. Schülerinnen und Schüler	10
1.4.3. Klassen	11
1.4.4. Unterrichtsstunden	11
1.4.5. Lehrerinnen und Lehrer	11
1.4.6. Relationen	11
1.5. Eckdaten nach dem Hauptförderschwerpunkt der Sonderschule	12
1.5.1. Schulen	12
1.5.2. Schülerinnen und Schüler	12
1.5.3. Klassen	13
1.5.4. Unterrichtsstunden	13
1.5.5. Lehrerinnen und Lehrer	13
1.5.6. Relationen	13
2. Schulen, Schüler und Klassen	14
2.1. Schüler mit sonderpädagogischem Förderbedarf	14
2.1.1. Frühförderung der Hör- und Sehgeschädigten	15
2.2. Schuljahrgänge und Schulstufen	16
2.2.1. Bildungsbeteiligung	17
2.2.2. Weiterbildungskolleg nach Bildungsgängen	18
2.3. Konfession der Schülerinnen und Schüler	19
2.3.1. Verteilung der Konfessionszugehörigkeit	19
2.3.2. Schülerinnen und Schüler an Bekenntnisschulen	19
2.3.2.1. Verteilung der Konfessionszugehörigkeit	19
2.4. Klassenfrequenz	20
2.5. Ausländische Schülerinnen und Schüler	22
2.5.1. Staatsangehörigkeit	22
2.5.2. Staatsangehörigkeit nach der Anzahl der Schülerinnen und Schüler	23
2.5.2.1. Verteilung der ausländischen Schülerinnen und Schüler	24
2.5.3. Bildungsbeteiligung Sek. I und Sek. II	26
2.6. Erstmaliger Besuch einer schulischen Einrichtung	28
2.7. Übergänge nach Herkunftsschulform und Herkunftsart	29
2.7.1. Übergänge in die Grundschule	29
2.7.2. Übergänge in die Hauptschule	30

2.7.3.	Übergänge in die Realschule.....	31
2.7.4.	Übergänge in das Gymnasium.....	32
2.7.5.	Übergänge in die Gesamtschule.....	33
2.7.6.	Übergänge in die Sonderschule (allgemein bildend).....	34
2.7.6.1.	Übergänge in die Sonderschule G/H - Schüler mit FSP Erziehungshilfe.....	36
2.7.6.2.	Übergänge in die Sonderschule G/H - lernbehinderte Schüler.....	37
2.7.6.3.	Übergänge in die Sonderschule G/H - sprachbehinderte Schüler.....	38
3.	Berufskolleg.....	39
3.1.	Organisationsform.....	39
3.2.	Bildungsgang.....	40
3.3.	Berufsfeld.....	41
3.4.	Fachklassen im dualen System.....	49
3.4.1.	Top 50 der Fachklassen im dualen System.....	59
4.	Lerngruppen, Teilnehmer und erteilter Unterricht.....	60
4.1.	Grundschule, Hauptschule und Volksschule.....	60
4.2.	Realschule, Gymnasium und Gesamtschule.....	62
4.3.	Freie Waldorfschule, Sonderschule G/H und R/GY.....	64
4.4.	Allg. bild. Sonderschulen (G/H und R/GY), S BK und WBK.....	66
4.5.	Allgemein bildende Schulen, BK und alle Schulen.....	68
4.6.	Unterrichtsfächer berufsbezogener Bereich (BK, S BK).....	70
4.7.	Bilingualer Unterricht (R, GY, GE).....	71
4.8.	Wahlpflichtunterricht I.....	72
4.9.	Wahlpflichtunterricht II.....	73
4.10.	Kurse in der gymnasialen Oberstufe (GY und GE).....	74
4.10.1.	Religion / Philosophie.....	74
4.10.2.	Deutsch / Gesellschaftslehre.....	75
4.10.3.	Mathematik / Naturwissenschaften.....	77
4.10.4.	Arbeitslehre / Technik.....	78
4.10.5.	Fremdsprachen.....	79
4.10.6.	Künstlerische Fächer / Sport.....	82
4.10.7.	Sonstiges.....	83
4.11.	Besondere Unterrichtsveranstaltungen und Ganztagsunterricht.....	84
5.	Lehrkräfte.....	86
5.1.	Altersstruktur (hauptamtliche / hauptberufliche Lehrkräfte).....	86
5.2.	Geschlecht.....	86
5.3.	Rechtsverhältnis.....	87
5.4.	Beschäftigungsart.....	88
5.5.	Staatsangehörigkeit.....	89
5.5.1.	Top 10 der Staatsangehörigkeit.....	90
5.6.	Lehramt.....	91
5.6.1.	Lehramtgruppen.....	92
5.7.	Lehrbefähigungen.....	93
5.8.	Fachrichtungen (sonderpäd. und berufliche Lehrämter).....	95
5.8.1.	Fachrichtungen für Sondererziehung und Rehabilitation.....	95
5.8.2.	Berufliche und spezielle berufliche Fachrichtungen.....	95
5.9.	Besondere Stundenkontingente (Lehrerwochenstunden).....	97
5.9.1.	Ermäßigungsstunden wegen persönlicher Gründe.....	97
5.9.2.	Besonders organisierter Unterricht.....	97
5.9.3.	Nichtunterrichtliche Tätigkeiten.....	98
6.	Schulabgänger.....	99
6.1.	allgemein bildende Abschlussarten.....	99
6.2.	Schulabgänger des beruflichen Bereiches (FW, BK und S BK).....	100
6.2.1.	Schulabgänger des beruflichen Bereiches nach Bildungsgang.....	100
6.3.	Abiturprüfungen.....	102
6.3.1.	Prüfungsfächer (nur bestandene Prüfungen).....	103
6.3.2.	Leistungskurskombinationen Top 50.....	104
7.	Zeitreihen.....	106
7.1.	Überblick über alle Schulformen.....	106
7.1.1.	Schüler nach Schulstufen und Bevölkerungsanteilen.....	106
7.1.2.	Schulen.....	107
7.1.3.	Schüler insgesamt nach Schulformen.....	108
7.1.3.1.	Mädchen nach Schulformen.....	109
7.1.3.1.1.	Anteil Mädchen an Schülern insgesamt.....	110

7.1.3.2.	Ausländische Schüler nach Schulformen.....	111
7.1.3.2.1.	Anteil ausländischer Schüler an Schülern insgesamt.....	112
7.1.3.3.	Ersatzschulen.....	113
7.1.3.4.	Schüler an Ersatzschulen.....	114
7.1.3.4.1.	Anteil Schüler an Ersatzschulen an Schülern insgesamt.....	115
7.1.3.5.	Schulen mit Ganztagsbetrieb (gebundene Form).....	116
7.1.3.6.	Schulen mit offenem Ganztagsbetrieb.....	117
7.1.3.7.	Schüler im offenen Ganztagsbetrieb.....	117
7.1.3.7.1.	Anteil Schüler im offenen Ganztagsbetrieb an Schülern insgesamt.....	117
7.1.3.8.	Ganztagschüler.....	118
7.1.3.8.1.	Anteil Ganztagschüler an Schülern insgesamt.....	119
7.1.4.	Erteilter Unterricht.....	120
7.1.5.	Klassen.....	121
7.1.6.	Hauptamtliche/hauptberufliche Lehrerinnen und Lehrer.....	122
7.1.6.1.	Hauptamtliche/hauptberufliche Lehrerinnen.....	123
7.1.6.1.1.	Anteil ha/hb-Lehrerinnen an allen ha/hb-Lehrkräften.....	124
7.1.7.	Schüler des 5. Jahrgangs (Übergangsquote).....	125
7.1.8.	Bildungsbeteiligung: Schüler der Sekundarstufe I.....	126
7.1.9.	Schulformwechsler in der Sekundarstufe I.....	127
7.1.10.	Wiederholer.....	128
7.1.11.	Schulformwechsler zur Gesamtschule Jahrgang 11.....	129
7.1.12.	Schulformwechsler zum Gymnasium Jahrgang 11.....	130
7.2.	Schulabgänger.....	131
7.2.1.	nach der Abschlussart.....	131
7.2.1.1.	Ohne Hauptschulabschluss.....	132
7.2.1.2.	Hauptschulabschluss nach Klasse 9.....	133
7.2.1.3.	Hauptschulabschluss nach Klasse 10.....	134
7.2.1.4.	Sekundarabschluss I (Fachoberschulreife).....	135
7.2.1.5.	Fachhochschulreife.....	136
7.2.1.6.	Hochschulreife.....	137
7.2.2.	nach der Abgangsschulform.....	138
7.2.2.1.	Hauptschule.....	139
7.2.2.2.	Realschule.....	140
7.2.2.3.	Gesamtschule.....	141
7.2.2.4.	Gymnasium.....	142
7.2.2.5.	Sonderschule im Bereich G/H.....	143
7.2.2.6.	Sonderschule im Bereich R/GY.....	143
7.2.2.7.	Freie Waldorfschule.....	143
7.2.2.8.	Weiterbildungskolleg.....	143
7.3.	Lehramtsstudierende und Referendare.....	144
7.3.1.	Lehramtsstudienanfänger.....	144
7.3.2.	Lehramtsstudenten.....	145
7.3.3.	Bestandene Erste Staatsprüfungen für Lehrämter an Schulen.....	146
7.3.4.	Studienseminarbewerbungen.....	147
7.3.5.	Studienseminareinweisungen (Dienstantritte).....	147
7.3.6.	Quote Studienseminareinweisungen zu Studienseminarbewerbungen.....	147
7.3.7.	Bestandene Zweite Staatsprüfungen für Lehrämter an Schulen.....	148
7.3.8.	Referendare – bedarfsdeckender Unterricht.....	149
7.3.8.1.	Anzahl der Referendare.....	149
7.3.8.2.	Erteilter Unterricht durch Referendare.....	149
7.3.9.	Einstellungen in den öffentlichen Schuldienst (Personen).....	150

Abbildungsverzeichnis

Abbildung 1: Klassenfrequenzverteilung Grundschule und Hauptschule (nur Regelklassen).....	21
Abbildung 2: Klassenfrequenzverteilung Sekundarstufe I (nur Regelklassen).....	21
Abbildung 3: Abiturprüfungen.....	102

Abkürzungen

AHR	Allgemeine Hochschulreife
alle	Alle Schulformen
alle AB	Alle allgemein bildenden Schulen
alle BK	Berufskollegs und Sonderschule im Bereich Berufskolleg
alle S	Alle Sonderschulen: Sonderschule in den Bereichen G/H, R/GY und BK
AO-SI	Verordnung über die Ausbildung in der Sekundarstufe I
BK	Berufskolleg
BL	Blinde; Sonderschule mit Förderschwerpunkt Blinde
BUS	Projekt BUS (Beruf und Schule)
EZ	Sonderschule mit Förderschwerpunkt: Erziehungshilfe
FHR	Fachhochschulreife
FOR	Fachoberschulreife
FW	Freie Waldorfschule und Hibernia-Schule
G	Grundschule
GB	Geistigbehinderte; Sonderschule mit Förderschwerpunkt Geistigbehinderte
GE	Gesamtschule
GH	Gehörlose; Sonderschule mit Förderschwerpunkt Gehörlose
GY	Gymnasium
H	Hauptschule
ha/hb	Hauptamtliche/hauptberufliche (Lehrkräfte)
KB	Körperbehinderte; Sonderschule mit Förderschwerpunkt Körperbehinderte
KIGA	Schul- oder Sonderschulkindergarten
KR	Kranke; Sonderschule mit Förderschwerpunkt Kranke
LB	Lernbehinderte; Sonderschule mit Förderschwerpunkt Lernbehinderte
Lehrkr.	Lehrkräfte: Lehrerinnen und Lehrer
ÖEF	Öffentliche Schulen
PRI	Private Ersatzschulen
Regelklassen	Regelklassen incl. 10A und 10B der Hauptschule; explizit nicht gemeint sind die Klassenarten BUS-Klasse, Vorbereitungs- und Auffangklassen sowie sonderpädagogische Fördergruppen
R	Realschule
S	Sonderschule
S AB	Sonderschule allgemein bildend: Sonderschule im Bereich G/H und im Bereich R/GY
S G/H	Sonderschule im Bereich Grundschule/Hauptschule
S BK	Sonderschule im Bereich Berufskolleg
S R/GY	Sonderschule im Bereich Realschule/Gymnasium
SB	Sonderschule mit Förderschwerpunkt: Sprachbehinderte
SchFG	Gesetz über die Finanzierung der öffentlichen Schulen (Schulfinanzgesetz)
SchFG §4	Öffentliche Schulen, deren Lehrer Bedienstete des Schulträgers sind
SchVG	Schulverwaltungsgesetz
SPFB	Sonderpädagogischer Förderbedarf
SG	Schwerhörige; Sonderschule mit Förderschwerpunkt Schwerhörige
SH	Sehbehinderte; Sonderschule mit Förderschwerpunkt Sehbehinderte
TZ	Teilzeit
V	Nicht umorganisierte Volksschule
VO-SF	Verordnung über die Feststellung des sonderpädagogischen Förderbedarfs und die Entscheidung über den schulischen Standort
WBK	Weiterbildungskolleg
VZ	Vollzeit
VZLE	Vollzeitlehrereinheiten: berechneter Wert nach den Pflichtstunden der Lehrkräfte (entspricht etwa Stellen)

1. Schuleckdaten

1.1. Übersicht

1.1.1. Öffentliche Schulen und private Ersatzschulen

OEf + PRI 2004/05	G	H	V	R	GY	GE	FW	S AB	WBK	alle AB
(1)	(2)	(3)	(4)	(5)	(6)	(7)	(8)	(9)=(18)+(19)	(10)	(11)=(2)...(10)
Schulen	3.451	733	2	554	627	216	49	708	55	6.395
Schülerinnen und Schüler	768.123	282.990	866	344.387	557.038	230.326	17.821	104.400	27.690	2.333.641
Klassen / Gruppen	32.813	12.484	34	12.323	13.972	6.892	660	9.499		88.677
Unterrichtsstunden	887.466	453.916	1.270	410.309	686.185	334.192	31.023	359.465	28.895	3.192.721
Vollzeitlehrereinheiten	35.891	18.584	51	16.420	30.782	15.200	1.216	15.632	1.485	135.261
Lehrerinnen und Lehrer	42.229	20.775	58	19.329	36.399	17.464	1.643	18.423	1.620	157.940

OEf + PRI 2004/05	alle AB	S BK	BK	alle BK	alle Schulformen	S G/H	S R/GY	S BK	alle S
(12)=(1)	(13)=(11)	(14)	(15)	(16)=(14)+(15)	(17)=(11)+(16)	(18)	(19)	(20)	(21)=(18)...(20)
Schulen	6.395	20	357	377	6.772	706	2	20	728
Schülerinnen und Schüler	2.333.641	6.685	573.006	579.691	2.913.332	103.869	531	6.685	111.085
Klassen / Gruppen	88.677	889	27.623	28.512	117.189	9.453	46	889	10.388
Unterrichtsstunden	3.192.721	11.406	499.564	510.970	3.703.691	357.556	1.909	11.406	370.871
Vollzeitlehrereinheiten	135.261	452	21.839	22.290	157.551	15.538	94	452	16.084
Lehrerinnen und Lehrer	157.940	556	25.252	25.808	183.748	18.315	108	556	18.979

1.1.2. Öffentliche Schulen

OEf 2004/05	G	H	V	R	GY	GE	FW	S AB	WBK	alle AB
(1)	(2)	(3)	(4)	(5)	(6)	(7)	(8)	(9)=(18)+(19)	(10)	(11)=(2)...(10)
Schulen	3.425	726	1	510	521	202		650	47	6.082
Schülerinnen und Schüler	763.660	281.782	400	321.242	463.964	222.007		97.246	23.975	2.174.276
Klassen / Gruppen	32.628	12.425	16	11.554	11.759	6.622		8.700		83.704
Unterrichtsstunden	881.281	451.792	593	383.425	569.527	321.108		322.281	24.320	2.954.327
Vollzeitlehrereinheiten	35.653	18.501	24	15.366	25.740	14.627		14.077	1.253	125.240
Lehrerinnen und Lehrer	41.929	20.668	27	18.047	30.579	16.750		16.683	1.354	146.037

OEf 2004/05	alle AB	S BK	BK	alle BK	alle Schulformen	S G/H	S R/GY	S BK	alle S
(12)=(1)	(13)=(11)	(14)	(15)	(16)=(14)+(15)	(17)=(11)+(16)	(18)	(19)	(20)	(21)=(18)...(20)
Schulen	6.082	4	264	268	6.350	648	2	4	654
Schülerinnen und Schüler	2.174.276	1.632	537.383	539.015	2.713.291	96.715	531	1.632	98.878
Klassen / Gruppen	83.704	362	25.913	26.275	109.979	8.654	46	362	9.062
Unterrichtsstunden	2.954.327	4.998	459.640	464.638	3.418.965	320.372	1.909	4.998	327.279
Vollzeitlehrereinheiten	125.240	200	20.104	20.303	145.543	13.983	94	200	14.276
Lehrerinnen und Lehrer	146.037	236	22.984	23.220	169.257	16.575	108	236	16.919

1.1.3. Private Ersatzschulen

PRI 2004/05	G	H	V	R	GY	GE	FW	S AB	WBK	alle AB
(1)	(2)	(3)	(4)	(5)	(6)	(7)	(8)	(9)=(18)+(19)	(10)	(11)=(2)...(10)
Schulen	26	7	1	44	106	14	49	58	8	313
Schülerinnen und Schüler	4.463	1.208	466	23.145	93.074	8.319	17.821	7.154	3.715	159.365
Klassen / Gruppen	185	59	18	769	2.213	270	660	799		4.973
Unterrichtsstunden	6.185	2.124	677	26.884	116.658	13.084	31.023	37.184	4.575	238.394
Vollzeitlehrereinheiten	239	83	27	1.054	5.042	573	1.216	1.556	232	10.021
Lehrerinnen und Lehrer	300	107	31	1.282	5.820	714	1.643	1.740	266	11.903

PRI 2004/05	alle AB	S BK	BK	alle BK	alle Schulformen	S G/H	S R/GY	S BK	alle S
(12)=(1)	(13)=(11)	(14)	(15)	(16)=(14)+(15)	(17)=(11)+(16)	(18)	(19)	(20)	(21)=(18)...(20)
Schulen	313	16	93	109	422	58		16	74
Schülerinnen und Schüler	159.365	5.053	35.623	40.676	200.041	7.154		5.053	12.207
Klassen / Gruppen	4.973	527	1.710	2.237	7.210	799		527	1.326
Unterrichtsstunden	238.394	6.408	39.924	46.332	284.726	37.184		6.408	43.592
Vollzeitlehrereinheiten	10.021	252	1.735	1.987	12.008	1.556		252	1.808
Lehrerinnen und Lehrer	11.903	320	2.268	2.588	14.491	1.740		320	2.060

1.2. Eckdaten der öffentlichen Schulen und der privaten Ersatzschulen

1.2.1. Schulen

OEf + PRI 2004/05	G	H	V	R	GY	GE	FW	alle S	WBK	BK	alle Schulformen
(1)	(2)	(3)	(4)	(5)	(6)	(7)	(8)	(9)	(10)	(11)	(12)=(2)...(11)
Schulen	3.451	733	2	554	627	216	49	728	55	357	6.772
darunter											
mit Früherziehung								26			26
mit Schulkindergarten	509							28			537
mit Ganztagschülern	27	147	2	22	28	210	13	193			642
mit offenem Ganztagsbetrieb	673						10	33			716
mit Schule von 8 bis 1	2.644		1				34	140			2.819
mit 13plus Primarstufe	875		1				9	44			929
mit 13plus Sekundarst.		258		97	148	9	8	106			626
mit Profilklassen					35						35
mit BUS-Klassen		162				39		39			240
gem. §4 SchFG					4					13	17
Ersatzschulen	26	7	1	44	106	14	49	74	8	93	422
selbständige Schule	84	30		15	43	17		36	1	51	277
mit Schülern mit SPFB	1.017	178		48	45	53	17	728		54	2.140
mit Schülern mit SPFB im gemeinsamen Unterricht	1.005	149		48	44	50				54	1.350
mit Schülern mit SPFB in Fördergruppen	13	37			1	3	2				56
mit Schwerstbehinderten	38	11		4	14	14	13	357		5	456

1.2.2. Schülerinnen und Schüler

OEf + PRI 2004/05	G	H	V	R	GY	GE	FW	alle S	WBK	BK	alle Schulformen
(1)	(2)	(3)	(4)	(5)	(6)	(7)	(8)	(9)	(10)	(11)	(12)=(2)...(11)
Schülerinnen und Schüler	768.123	282.990	866	344.387	557.038	230.326	17.821	111.085	27.690	573.006	2.913.332
darunter											
Schülerinnen	376.208	121.002	413	173.362	300.344	114.009	9.107	39.455	13.659	255.232	1.402.791
ausgesiedelte Schülerinnen und Schüler	25.923	23.970	432	14.335	8.565	9.609	1	3.235	1.982	29.855	117.907
ausgesiedelte Schülerinnen ausländische Schülerinnen und Schüler	12.600	10.055	214	7.797	5.122	4.724	1	1.074	1.108	13.169	55.864
ausländische Schülerinnen	119.536	62.451	52	30.851	26.731	38.231	319	23.662	5.170	52.633	359.636
ausländische Schülerinnen Primarstufe	58.495	28.265	25	15.883	14.416	19.778	164	9.398	2.519	23.896	172.839
darunter											
Früherziehung								739			739
KIGA	6.365							1.728			8.093
Sekundarstufe I		282.990	594	344.387	392.516	193.993	8.831	57.205			1.280.516
Sekundarstufe II					164.522	36.333	2.897	6.759		573.006	783.517
ohne Stufenzuordnung							600	18.644	27.690		46.934
in Regelklassen	766.736	276.021	466	344.062	389.997	193.203	14.829	102.289			2.087.603
an Schulen gem. §4 SchFG					3.739					1.559	5.298
an Ersatzschulen	4.463	1.208	466	23.145	93.074	8.319	17.821	12.207	3.715	35.623	200.041
Ganztagschüler	5.351	57.456	755	11.394	13.672	189.987	3.107	29.534			311.256
im offenen Ganztagsbetrieb	28.754						439	706			29.899
in BUS-Klassen		2.322				507		309			3.138
in Profilklassen					2.093						2.093
mit Schule von 8 bis 1	86.417		15				1.527	2.513			90.472
mit 13plus Primarstufe	21.636		43				160	716			22.555
mit 13plus Sekundarstufe		11.339		3.603	8.654	3.630	336	2.100			29.662
mit sonderpäd. Förderbedarf	7.054	1.717		128	104	1.203	1.941	111.060		2.366	125.575
mit SPFB im gemeinsamen Unterricht	6.948	1.254		128	78	1.167	1.846			2.366	13.789
mit SPFB in sonderpäd. Fördergruppen	106	463			26	36	95				726
Schwerstbehinderte	68	50		9	26	29	266	13.194		13	13.655

1.2.3. Klassen

OEK + PRI 2004/05	G	H	V	R	GY	GE	FW	alle S	WBK	BK	alle Schulformen
(1)	(2)	(3)	(4)	(5)	(6)	(7)	(8)	(9)	(10)	(11)	(12)=(2)...(11)
Klassen / Gruppen	32.813	12.484	34	12.323	13.972	6.892	660	10.388		27.623	117.189
darunter											
Primarstufe	32.813		12				202	2.983			36.010
darunter											
Früherziehung								134			134
KIGA	527							228			755
Sekundarstufe I		12.484	22	12.323	13.972	6.892	303	4.509			50.505
Sekundarstufe II							108				108
ohne Stufenzuordnung							47	2.896		27.623	30.566
Regelklassen	32.716	12.012	18	12.300	13.856	6.830	548	9.237			87.517
Ganztagklassen	255	2.530	29	420	503	6.747	145	2.826			13.455
BUS-Klassen		166				39		34			239
Profilklassen					82						82
an Ersatzschulen	185	59	18	769	2.213	270	660	1.326		1.710	7.210
Schule von 8 bis 1	4.591		2				72	231			4.896
13plus Primarstufe	1.301		2				12	65			1.380
13plus Sekundarstufe		700		239	542	215	16	185			1.897
mit Schülern mit SPFB	3.103	653		75	58	333	168	10.388		245	15.023
mit Schülern mit SPFB im gemeinsamen Unterricht	3.050	552		75	52	328				245	4.302
sonderpädagogische Fördergruppen	54	103			6	5	10				178
mit Schwerstbehinderten	54	22		6	17	22	89	3.747		7	3.964

1.2.4. Unterrichtsstunden

OEK + PRI 2004/05	G	H	V	R	GY	GE	FW	alle S	WBK	BK	alle Schulformen
(1)	(2)	(3)	(4)	(5)	(6)	(7)	(8)	(9)	(10)	(11)	(12)=(2)...(11)
Unterrichtsstunden	887.466	453.916	1.270	410.309	686.185	334.192	31.023	370.871	28.895	499.564	3.703.691
darunter											
Primarstufe	829.754		310				5.420	89.363			924.847
Sekundarstufe I		423.044	820	401.414	426.569	258.805	11.971	163.286			1.685.909
Sekundarstufe II					249.159	57.414	5.153	271		499.564	811.561
übergreifend oder ohne Stufenzuordnung	57.712	30.872	140	8.895	10.457	17.972	8.479	117.951	28.895		281.373

1.2.5. Lehrerinnen und Lehrer

OEK + PRI 2004/05	G	H	V	R	GY	GE	FW	alle S	WBK	BK	alle Schulformen
(1)	(2)	(3)	(4)	(5)	(6)	(7)	(8)	(9)	(10)	(11)	(12)=(2)...(11)
Lehrerinnen und Lehrer	42.229	20.775	58	19.329	36.399	17.464	1.643	18.979	1.620	25.252	183.748
darunter											
Lehrerinnen	37.503	12.434	37	12.684	17.594	9.616	1.031	13.923	774	10.213	115.809
hauptamtliche und hauptberufliche Lehrkräfte	40.447	20.348	57	18.725	33.122	16.659	1.599	18.003	1.588	23.356	173.904
ha/hb Lehrerinnen	35.919	12.182	36	12.286	15.638	9.122	1.006	13.154	757	9.366	109.466
Vollzeitlehrereinheiten	35.891	18.584	51	16.420	30.782	15.200	1.216	16.084	1.485	21.839	157.551

1.2.6. Relationen

OEK + PRI 2004/05	G	H	V	R	GY	GE	FW	alle S	WBK	BK	alle Schulformen
(1)	(2)	(3)	(4)	(5)	(6)	(7)	(8)	(9)	(10)	(11)	(12)=(2)...(11)
Relationen											
Schüler je Klasse	23,4	22,7	25,5	27,9	28,1	28,1	27,0	10,7			
Schüler je Regelklasse	23,4	23,0	25,9	28,0	28,1	28,3	27,1	11,1			
Unterricht je Klasse	27,0	36,4	37,4	33,3	30,5	37,6	47,0	35,7			
Schüler je VZLE	21,4	15,2	16,9	21,0	18,1	15,2	14,7	6,9	18,6	26,2	18,5
Unterricht je VZLE	24,7	24,4	24,8	25,0	22,3	22,0	25,5	23,1	19,5	22,9	23,5

Regelklassen meint die „normalen“ Klassen incl. der Klassen 10A und 10B der Hauptschule. Die Klassenarten BUS-Klasse, Vorbereitungs- und Auffangklassen sowie sonderpädagogische Fördergruppen sind keine Regelklassen.

1.3. Eckdaten der öffentlichen Schulen

1.3.1. Schulen

OEf 2004/05	G	H	V	R	GY	GE	alle S	WBK	BK	alle Schulformen
(1)	(2)	(3)	(4)	(5)	(6)	(7)	(8)	(9)	(10)	(11)=(2)...(10)
Schulen	3.425	726	1	510	521	202	654	47	264	6.350
darunter										
mit Früherziehung							26			26
mit Schulkindergarten	509						28			537
mit GanztagsSchülern	20	146	1	19	22	201	157			566
mit offenem Ganztagsbetrieb	669						32			701
mit Schule von 8 bis 1	2.633		1				139			2.773
mit 13plus Primarstufe	872						43			915
mit 13plus Sekundarst.		257		90	120	7	104			578
mit Profilklassen					32					32
mit BUS-Klassen		162				39	39			240
gem. §4 SchFG					4				13	17
selbständige Schule	83	30		15	43	16	34	1	51	273
mit Schülern mit SPFB	1.007	176		44	40	48	654		52	2.021
mit Schülern mit SPFB im gemeinsamen Unterricht	995	147		44	39	45			52	1.322
mit Schülern mit SPFB in Fördergruppen	13	37			1	3				54
mit Schwerstbehinderten	36	10		1	9	11	293		4	364

1.3.2. Schülerinnen und Schüler

OEf 2004/05	G	H	V	R	GY	GE	alle S	WBK	BK	alle Schulformen
(1)	(2)	(3)	(4)	(5)	(6)	(7)	(8)	(9)	(10)	(11)=(2)...(10)
Schülerinnen und Schüler	763.660	281.782	400	321.242	463.964	222.007	98.878	23.975	537.383	2.713.291
darunter										
Schülerinnen	374.080	120.462	202	158.276	244.502	109.766	35.587	11.855	234.455	1.289.185
ausgesiedelte Schülerinnen und Schüler	25.008	23.671	392	13.906	7.156	9.204	2.879	1.821	28.857	112.894
ausgesiedelte Schülerinnen ausländische Schülerinnen und Schüler	12.158	9.919	199	7.548	4.223	4.521	973	1.016	12.630	53.187
ausländische Schülerinnen	119.033	62.312	8	30.321	24.553	37.361	22.251	4.537	50.893	351.269
ausländische Schülerinnen Primarstufe	58.247	28.199	3	15.559	13.046	19.349	8.904	2.223	23.099	168.629
darunter	763.660		161				27.972			791.793
Früherziehung							739			739
KIGA	6.365						1.728			8.093
Sekundarstufe I		281.782	239	321.242	328.191	186.918	55.194			1.173.566
Sekundarstufe II					135.773	35.089	1.706		537.383	709.951
ohne Stufenzuordnung							14.006	23.975		37.981
in Regelklassen	762.366	274.947		320.917	325.917	186.128	95.135			1.965.410
an Schulen gem. §4 SchFG					3.739				1.559	5.298
an Ersatzschulen										
GanztagsSchüler	4.574	57.059	400	10.214	11.789	185.776	24.785			294.597
im offenen Ganztagsbetrieb	28.673						706			29.379
in BUS-Klassen		2.322				507	309			3.138
in Profilklassen					1.949					1.949
mit Schule von 8 bis 1	85.874		15				2.503			88.392
mit 13plus Primarstufe	21.569						660			22.229
mit 13plus Sekundarstufe		11.299		3.344	5.940	3.576	1.982			26.141
mit sonderpäd. Förderbedarf	6.889	1.699		120	94	945	98.853		2.358	110.958
mit SPFB im gemeinsamen Unterricht	6.783	1.236		120	68	909			2.358	11.474
mit SPFB in sonderpäd. Fördergruppen	106	463			26	36				631
Schwerstbehinderte	60	49		3	21	24	9.943		12	10.112

1.3.3. Klassen

OEf 2004/05	G	H	V	R	GY	GE	alle S	WBK	BK	alle Schulformen
(1)	(2)	(3)	(4)	(5)	(6)	(7)	(8)	(9)	(10)	(11)=(2)...(10)
Klassen / Gruppen	32.628	12.425	16	11.554	11.759	6.622	9.062		25.913	109.979
darunter										
Primarstufe	32.628		7				2.902			35.537
darunter										
Früherziehung							134			134
KIGA	527						228			755
Sekundarstufe I		12.425	9	11.554	11.759	6.622	4.283			46.652
Sekundarstufe II										
ohne Stufenzuordnung							1.877		25.913	27.790
Regelklassen	32.535	11.962		11.531	11.654	6.560	8.438			82.680
Ganztagsschulen	219	2.513	16	378	430	6.578	2.328			12.462
BUS-Klassen		166					39	34		239
Profilklassen					76					76
an Ersatzschulen										
Schule von 8 bis 1	4.565		2				230			4.797
13plus Primarstufe	1.297						59			1.356
13plus Sekundarstufe		698		225	359	210	173			1.665
mit Schülern mit SPFB	3.053	644		70	50	259	9.062		242	13.380
mit Schüler mit SPFB im gemeinsamen Unterricht	3.000	543		70	44	254			242	4.153
sonderpädagogische Fördergruppen	54	103			6	5				168
mit Schwerstbehinderten	46	21		3	12	17	2.894		6	2.999

1.3.4. Unterrichtsstunden

OEf 2004/05	G	H	V	R	GY	GE	alle S	WBK	BK	alle Schulformen
(1)	(2)	(3)	(4)	(5)	(6)	(7)	(8)	(9)	(10)	(11)=(2)...(10)
Unterrichtsstunden	881.281	451.792	593	383.425	569.527	321.108	327.279	24.320	459.640	3.418.965
darunter										
Primarstufe	823.894		185				86.777			910.856
Sekundarstufe I		420.930	290	375.186	357.237	248.197	154.522			1.556.362
Sekundarstufe II					203.447	55.285	271		459.640	718.643
übergreifend oder ohne Stufenzuordnung	57.387	30.862	118	8.239	8.843	17.625	85.709	24.320		233.103

1.3.5. Lehrerinnen und Lehrer

OEf 2004/05	G	H	V	R	GY	GE	alle S	WBK	BK	alle Schulformen
(1)	(2)	(3)	(4)	(5)	(6)	(7)	(8)	(9)	(10)	(11)=(2)...(10)
Lehrerinnen und Lehrer	41.929	20.668	27	18.047	30.579	16.750	16.919	1.354	22.984	169.257
darunter										
Lehrerinnen	37.258	12.374	17	11.881	14.838	9.245	12.643	648	9.061	107.965
hauptamtliche und hauptberufliche Lehrkräfte	40.161	20.243	27	17.492	27.569	15.977	16.006	1.335	21.327	160.137
ha/hb Lehrerinnen	35.684	12.124	17	11.510	13.031	8.770	11.904	635	8.313	101.988
Vollzeitlehrereinheiten	35.653	18.501	24	15.366	25.740	14.627	14.276	1.253	20.104	145.543

1.3.6. Relationen

OEf 2004/05	G	H	V	R	GY	GE	alle S	WBK	BK	alle Schulformen
(1)	(2)	(3)	(4)	(5)	(6)	(7)	(8)	(9)	(10)	(11)=(2)...(10)
Relationen										
Schüler je Klasse	23,4	22,7	25,0	27,8	27,9	28,2	10,9			
Schüler je Regelklasse	23,4	23,0		27,8	28,0	28,4	11,3			
Unterricht je Klasse	27,0	36,4	37,1	33,2	30,4	37,5	36,1			
Schüler je VZLE	21,4	15,2	16,4	20,9	18,0	15,2	6,9	19,1	26,7	18,6
Unterricht je VZLE	24,7	24,4	24,4	25,0	22,1	22,0	22,9	19,4	22,9	23,5

Regelklassen meint die „normalen“ Klassen incl. der Klassen 10A und 10B der Hauptschule. Die Klassenarten BUS-Klasse, Vorbereitungs- und Auffangklassen sowie sonderpädagogische Fördergruppen sind keine Regelklassen.

1.4. Eckdaten der privaten Ersatzschulen

1.4.1. Schulen

PRI 2004/05	G	H	V	R	GY	GE	FW	alle S	WBK	BK	alle Schulformen
(1)	(2)	(3)	(4)	(5)	(6)	(7)	(8)	(9)	(10)	(11)	(12)=(2)...(11)
Schulen	26	7	1	44	106	14	49	74	8	93	422
darunter											
mit Früherziehung											
mit Schulkindergarten											
mit Ganztagschülern	7	1	1	3	6	9	13	36			76
mit offenem Ganztagsbetrieb	4						10	1			15
mit Schule von 8 bis 1	11						34	1			46
mit 13plus Primarstufe	3		1				9	1			14
mit 13plus Sekundarst.		1		7	28	2	8	2			48
mit Profilklassen					3						3
mit BUS-Klassen											
gem. §4 SchFG											
selbständige Schule	1					1		2			4
mit Schülern mit SPFB	10	2		4	5	5	17	74		2	119
mit Schülern mit SPFB im gemeinsamen Unterricht	10	2		4	5	5				2	28
mit Schülern mit SPFB in Fördergruppen							2				2
mit Schwerstbehinderten	2	1		3	5	3	13	64		1	92

1.4.2. Schülerinnen und Schüler

PRI 2004/05	G	H	V	R	GY	GE	FW	alle S	WBK	BK	alle Schulformen
(1)	(2)	(3)	(4)	(5)	(6)	(7)	(8)	(9)	(10)	(11)	(12)=(2)...(11)
Schülerinnen und Schüler	4.463	1.208	466	23.145	93.074	8.319	17.821	12.207	3.715	35.623	200.041
darunter											
Schülerinnen	2.128	540	211	15.086	55.842	4.243	9.107	3.868	1.804	20.777	113.606
ausgesiedelte Schülerinnen und Schüler	915	299	40	429	1.409	405	1	356	161	999	5.013
ausgesiedelte Schülerinnen	442	136	15	249	899	203	1	101	92	539	2.677
ausländische Schülerinnen und Schüler	503	139	44	530	2.178	870	319	1.411	633	1.740	8.367
ausländische Schülerinnen	248	66	22	324	1.370	429	164	494	296	797	4.210
Primarstufe	4.463		111				5.493	505			10.572
darunter											
Früherziehung											
KIGA											
Sekundarstufe I		1.208	355	23.145	64.325	7.075	8.831	2.011			106.950
Sekundarstufe II					28.749	1.244	2.897	5.053		35.623	73.566
ohne Stufenzuordnung							600	4.638	3.715		8.953
in Regelklassen	4.370	1.074	466	23.145	64.080	7.075	14.829	7.154			122.193
an Schulen gem. §4 SchFG											
an Ersatzschulen	4.463	1.208	466	23.145	93.074	8.319	17.821	12.207	3.715	35.623	200.041
Ganztagschüler	777	397	355	1.180	1.883	4.211	3.107	4.749			16.659
im offenen Ganztagsbetrieb	81						439				520
in BUS-Klassen											
in Profilklassen					144						144
mit Schule von 8 bis 1	543						1.527	10			2.080
mit 13plus Primarstufe	67		43				160	56			326
mit 13plus Sekundarstufe		40		259	2.714	54	336	118			3.521
mit sonderpäd. Förderbedarf	165	18		8	10	258	1.941	12.207		10	14.617
mit SPFB im gemeinsamen Unterricht	165	18		8	10	258	1.846			10	2.315
mit SPFB in sonderpäd. Fördergruppen							95				95
Schwerstbehinderte	8	1		6	5	5	266	3.251		1	3.543

1.4.3. Klassen

PRI 2004/05	G	H	V	R	GY	GE	FW	alle S	WBK	BK	alle Schulformen
(1)	(2)	(3)	(4)	(5)	(6)	(7)	(8)	(9)	(10)	(11)	(12)=(2)...(11)
Klassen / Gruppen	185	59	18	769	2.213	270	660	1.326		1.710	7.210
darunter											
Primarstufe	185		5				202	81			473
darunter											
Früherziehung											
KIGA											
Sekundarstufe I		59	13	769	2.213	270	303	226			3.853
Sekundarstufe II							108				108
ohne Stufenzuordnung							47	1.019		1.710	2.776
Regelklassen	181	50	18	769	2.202	270	548	799			4.837
Ganztagsklassen	36	17	13	42	73	169	145	498			993
BUS-Klassen											
Profilklassen					6						6
an Ersatzschulen	185	59	18	769	2.213	270	660	1.326		1.710	7.210
Schule von 8 bis 1	26						72	1			99
13plus Primarstufe	4		2				12	6			24
13plus Sekundarstufe		2		14	183	5	16	12			232
mit Schülern mit SPFB	50	9		5	8	74	168	1.326		3	1.643
mit Schülern mit SPFB im gemeinsamen Unterricht	50	9		5	8	74				3	149
sonderpädagogische Fördergruppen							10				10
mit Schwerstbehinderten	8	1		3	5	5	89	853		1	965

1.4.4. Unterrichtsstunden

PRI 2004/05	G	H	V	R	GY	GE	FW	alle S	WBK	BK	alle Schulformen
(1)	(2)	(3)	(4)	(5)	(6)	(7)	(8)	(9)	(10)	(11)	(12)=(2)...(11)
Unterrichtsstunden	6.185	2.124	677	26.884	116.658	13.084	31.023	43.592	4.575	39.924	284.726
darunter											
Primarstufe	5.860		125				5.420	2.586			13.991
Sekundarstufe I		2.114	530	26.228	69.332	10.608	11.971	8.764			129.547
Sekundarstufe II					45.712	2.129	5.153			39.924	92.918
übergreifend oder ohne Stufenzuordnung	325	10	22	656	1.614	347	8.479	32.242	4.575		48.270

1.4.5. Lehrerinnen und Lehrer

PRI 2004/05	G	H	V	R	GY	GE	FW	alle S	WBK	BK	alle Schulformen
(1)	(2)	(3)	(4)	(5)	(6)	(7)	(8)	(9)	(10)	(11)	(12)=(2)...(11)
Lehrerinnen und Lehrer	300	107	31	1.282	5.820	714	1.643	2.060	266	2.268	14.491
darunter											
Lehrerinnen	245	60	20	803	2.756	371	1.031	1.280	126	1.152	7.844
hauptamtliche und hauptberufliche Lehrkräfte	286	105	30	1.233	5.553	682	1.599	1.997	253	2.029	13.767
ha/hb Lehrerinnen	235	58	19	776	2.607	352	1.006	1.250	122	1.053	7.478
Vollzeitlehrereinheiten	239	83	27	1.054	5.042	573	1.216	1.808	232	1.735	12.008

1.4.6. Relationen

PRI 2004/05	G	H	V	R	GY	GE	FW	alle S	WBK	BK	alle Schulformen
(1)	(2)	(3)	(4)	(5)	(6)	(7)	(8)	(9)	(10)	(11)	(12)=(2)...(11)
Relationen											
Schüler je Klasse	24,1	20,5	25,9	30,1	29,1	26,2	27,0	9,2			
Schüler je Regelklasse	24,1	21,5	25,9	30,1	29,1	26,2	27,1	9,0			
Unterricht je Klasse	33,4	36,0	37,6	35,0	31,3	39,3	47,0	32,9			
Schüler je VZLE	18,7	14,6	17,3	22,0	18,5	14,5	14,7	6,8	16,0	20,5	16,7
Unterricht je VZLE	25,9	25,6	25,1	25,5	23,1	22,8	25,5	24,1	19,7	23,0	23,7

Regelklassen meint die „normalen“ Klassen incl. der Klassen 10A und 10B der Hauptschule. Die Klassenarten BUS-Klasse, Vorbereitungs- und Auffangklassen sowie sonderpädagogische Fördergruppen sind keine Regelklassen.

1.5. Eckdaten nach dem Hauptförderschwerpunkt der Sonderschule

1.5.1. Schulen

Sonderschulen 2004/05	BL	EZ	GH	GB	KB	KR	LB	SG	SH	SB	S G/H	S R/GY	S BK	S Insg.
(1)	(2)	(3)	(4)	(5)	(6)	(7)	(8)	(9)	(10)	(11)	(12)=(2)...(11)	(13)	(14)	(15)=(12)...(14)
Schulen	4	98	10	112	33	39	326	5	8	71	706	2	20	728
darunter														
mit Früherziehung	4		10					4	7	1	26			26
mit Schulkindergarten	4		10					5	8	1	28			28
mit Ganztagsbetrieb	2	16		111	33	5	25				192	1		193
Ersatzschulen		22		27	1	7	1				58		16	74
mit Schwerstbehinderten	3	98	9	111	33	25	58	4	1	4	346	1	10	357
mit Schule von 8 bis 1	1	12	5				110	2	1	9	140			140
mit 13plus Primarstufe		3		1	1		36			3	44			44
mit 13plus Sekundarst.		14	1	1	1		85	1		3	106			106

BL	Schulen für Blinde	KR	Schulen für Kranke
EZ	Schulen für Erziehungshilfe	LB	Schulen für Lernbehinderte
GH	Schulen für Gehörlose	SG	Schulen für Schwerhörige
GB	Schulen für Geistigbehinderte	SH	Schulen für Sehbehinderte
KB	Schulen für Körperbehinderte	SB	Schulen für Sprachbehinderte

1.5.2. Schülerinnen und Schüler

Sonderschulen 2004/05	BL	EZ	GH	GB	KB	KR	LB	SG	SH	SB	S G/H	S R/GY	S BK	S Insg.
(1)	(2)	(3)	(4)	(5)	(6)	(7)	(8)	(9)	(10)	(11)	(12)=(2)...(11)	(13)	(14)	(15)=(12)...(14)
Schülerinnen und Schüler	846	9.940	2.407	15.771	6.821	2.679	52.534	990	1.436	10.445	103.869	531	6.685	111.085
darunter														
Schülerinnen	371	1.033	995	6.344	2.621	1.068	20.514	405	578	2.988	36.917	243	2.295	39.455
ausländische Schülerinnen und Schüler	136	1.124	657	3.159	1.133	229	14.808	213	377	1.122	22.958	29	675	23.662
ausländische Schülerinnen	64	103	281	1.314	497	86	6.284	94	162	291	9.176	10	212	9.398
ausgesiedelte Schülerinnen und Schüler	38	95	94	525	165	25	1.876	10	10	160	2.998	26	211	3.235
ausgesiedelte Schülerinnen	16	6	37	197	75	8	619	4	6	37	1.005	14	55	1.074
Primarstufe	488	2.957	1.690		2.839	1	10.230	455	1.147	8.670	28.477			28.477
darunter														
Früherziehung	130		285					57	263	4	739			739
Schulkindergarten	185		677					241	615	10	1.728			1.728
Sekundarstufe I	358	6.806	717		3.982	21	42.265	535	289	1.775	56.748	457		57.205
Sekundarstufe II												74	6.685	6.759
ohne Stufenzuordnung		177		15.771		2.657	39				18.644			18.644
an Ganztagschulen	331	1.479		15.489	6.808	533	4.641				29.281	253		29.534
an Privatschulen		2.302		3.765	266	758	63				7.154		5.053	12.207
Schwerstbehinderte	288	3.922	184	4.775	2.493	549	426	17	5	46	12.705	41	448	13.194
Schule von 8 bis 1	27	191	209				1.590	116	42	338	2.513			2.513
13plus Primarstufe		33		56	84		484			59	716			716
13plus Sekundarst.		184	13	98	116		1.584	7		98	2.100			2.100

1.5.3. Klassen

Sonderschulen 2004/05	BL	EZ	GH	GB	KB	KR	LB	SG	SH	SB	S G/H	S R/GY	S BK	S Insg.
(1)	(2)	(3)	(4)	(5)	(6)	(7)	(8)	(9)	(10)	(11)	(12)=(2)...(11)	(13)	(14)	(15)=(12)...(14)
Klassen/Gruppen	117	1.160	270	1.533	686	442	3.996	148	229	872	9.453	46	889	10.388
darunter														
Primarstufe	71	401	182		298	1	1.020	88	193	729	2.983			2.983
darunter														
Früherziehung	21		26					22	64	1	134			134
Schulkindergarten	28		61					49	88	2	228			228
Sekundarstufe I	46	736	88		388	2	2.964	60	36	143	4.463	46		4.509
Sekundarstufe II														
ohne Stufenzuordnung		23		1.533		439	12				2.007		889	2.896
an Ganztagschulen	42	157		1.509	686	72	343				2.809	17		2.826
an Ersatzschulen		284		377	28	103	7				799		527	1.326
mit Schwerstbeh.	43	1.019	54	1.448	606	127	245	8	5	23	3.578	13	156	3.747
Schule von 8 bis 1	2	17	22				147	10	3	30	231			231
mit 13plus Primarstufe		3		1	1		36			3	44			44
13plus Sekundarst.		19	1	8	10		138	1		8	185			185

1.5.4. Unterrichtsstunden

Sonderschulen 2004/05	BL	EZ	GH	GB	KB	KR	LB	SG	SH	SB	S G/H	S R/GY	S BK	S Insg.
(1)	(2)	(3)	(4)	(5)	(6)	(7)	(8)	(9)	(10)	(11)	(12)=(2)...(11)	(13)	(14)	(15)=(12)...(14)
Unterrichtsstunden	3.823	42.566	8.575	84.637	40.129	11.875	130.063	2.996	4.036	28.856	357.556	1.909	11.406	370.871
darunter														
Primarstufe	1.635	13.068	5.311		16.905		25.720	1.065	2.594	23.065	89.363			89.363
Sekundarstufe I	2.129	28.098	3.172		22.098	122	97.584	1.917	1.406	5.173	161.699	1.587		163.286
Sekundarstufe II												271		271
übergreifend oder ohne Stufenzuordnung	59	1.400	92	84.637	1.126	11.753	6.759	14	36	618	106.494	51	11.406	117.951

1.5.5. Lehrerinnen und Lehrer

Sonderschulen 2004/05	BL	EZ	GH	GB	KB	KR	LB	SG	SH	SB	S G/H	S R/GY	S BK	S Insg.
(1)	(2)	(3)	(4)	(5)	(6)	(7)	(8)	(9)	(10)	(11)	(12)=(2)...(11)	(13)	(14)	(15)=(12)...(14)
Lehrerinnen und Lehrer	200	2.019	453	4.506	2.126	556	6.596	158	213	1.488	18.315	108	556	18.979
darunter														
Lehrerinnen	163	1.242	405	3.428	1.665	401	4.756	127	178	1.251	13.616	76	231	13.923
ha/hb Lehrkräfte	191	1.931	425	4.340	2.016	548	6.214	146	197	1.376	17.384	100	519	18.003
ha/hb Lehrerinnen	154	1.174	379	3.299	1.577	397	4.453	117	163	1.153	12.866	72	216	13.154
Vollzeitlehrereinheiten	170	1.768	372	3.844	1.752	490	5.611	131	178	1.221	15.538	94	452	16.084

1.5.6. Relationen

Sonderschulen 2004/05	BL	EZ	GH	GB	KB	KR	LB	SG	SH	SB	S G/H	S R/GY	S BK	S Insg.
(1)	(2)	(3)	(4)	(5)	(6)	(7)	(8)	(9)	(10)	(11)	(12)=(2)...(11)	(13)	(14)	(15)=(12)...(14)
Relationen														
Schüler je Klasse	7,2	8,6	8,9	10,3	9,9	6,1	13,1	6,7	6,3	12,0	11,0	11,5	7,5	10,7
Unterricht je Klasse	32,7	36,7	31,8	55,2	58,5	26,9	32,5	20,2	17,6	33,1	37,8	41,5	12,8	35,7
Schüler je VZLE	5,0	5,6	6,5	4,1	3,9	5,5	9,4	7,6	8,1	8,6	6,7	5,6	14,8	6,9
Unterricht je VZLE	22,4	24,1	23,0	22,0	22,9	24,2	23,2	23,0	22,6	23,6	23,0	20,3	25,3	23,1

2. Schulen, Schüler und Klassen

2.1. Schüler mit sonderpädagogischem Förderbedarf

Schulform / Bildungsbereich 2004/05	Schulen	Förderschwerpunkt der Schülerinnen und Schüler										ins- gesamt
		LB	GB	KB	EZ	GH	SG	SB	BL	SH	KR	
(1)	(2)	(3)	(4)	(5)	(6)	(7)	(8)	(9)	(10)	(11)	(12)	(13)=(3)...(12)
Sonderschulen für												
Lernbehinderte (LB)	326	49.634	20	2	2.097			742			39	52.534
Geistigbehinderte (GB)	112		15.771									15.771
Körperbehinderte (KB)	33			6.821								6.821
Erziehungshilfe (EZ)	98	6	138		9.756						40	9.940
Gehörlose (GH)	10					1.133	1.274					2.407
Schwerhörige (SG)	5					192	798					990
Sprachbehinderte (SB)	71	154			146		47	10.098				10.445
Blinde (BL)	4								547	299		846
Sehbehinderte (SH)	8	1		6					321	1.108		1.436
Kranke (KR)	39		199	22							2.458	2.679
Bildungsbereich												
Grund- und Hauptschule	706	49.795	16.128	6.851	11.999	1.325	2.119	10.840	868	1.407	2.537	103.869
Körperbehinderte (Gymnasium)	1			228								228
Hörgeschädigte (Realschule)	1					278						278
Bildungsbereich												
Realschule/ Gymnasium	2			228		278						506
Bildungsbereich												
Berufskolleg	20	2.283		1.394	1.783	969			256			6.685
Sonderschule insgesamt	728	52.078	16.128	8.473	13.782	2.572	2.119	10.840	1.124	1.407	2.537	111.060
Freie Waldorfschule	17	793	687	30	372		1	8		1	49	1.941
Gemeinsamer Unterricht behinderter und nichtbehinderter Schüler (Anzahl behinderter Schüler)												
Grundschule	1.005	3.320	347	782	1.102	79	166	1.056	13	83		6.948
Hauptschule	149	505	39	52	530	6	8	102	1	11		1.254
Realschule	48	43		32	11		17	3	4	18		128
Gymnasium	44	3		31	1	3	11	1	14	14		78
Gesamtschule	50	469	110	299	134	10	29	85	2	29		1.167
Berufskolleg	54	2.260	19	33	55				1			2.368
Insgesamt	1.350	6.600	515	1.229	1.833	98	231	1.247	35	155		11.943
Sonderpädagogische Fördergruppen an allgemeinbildenden Schulen												
Grundschule	13	42			64							106
Hauptschule	37	295	55	15	85		1	12				463
Gymnasium	1	19	7									26
Gesamtschule	3	24	2	7	2		1					36
Insgesamt	54	380	64	22	151		2	12				631
Schüler mit sonderpädagog. Förderbedarf insgesamt		59.851	17.394	9.754	16.138	2.670	2.353	12.107	1.159	1.563	2.586	125.575

Die Schülerzahlen im gemeinsamen Unterricht enthalten nur die Schülerinnen und Schüler mit sonderpädagogischem Förderbedarf.

2.1.1. Frühförderung der Hör- und Sehgeschädigten

Maßnahmen der Frühförderung 2004/05	Förderschwerpunkt der Schülerinnen und Schüler				
	blind (1)	gehörlos (2)	schwerhörig (3)	sehbehindert (4)	insgesamt (5)
Früherziehung in Teilzeitform (0-3 Jahre)					
Schulen	9	11	10	10	26
Schüler	148	179	167	245	739
Klassen	28	25	24	57	134
Frühförderung im Sonderschulkindergarten oder Kindergarten als ambulante Maßnahme (3-6 Jahre)					
Schulen	10	10	13	11	26
Schüler	272	141	501	521	1.435
Klassen	37	22	45	78	182
Sonderschulkindergarten -Präsenzgruppe- (3-6 Jahre)					
Schulen	1	10	10	1	13
Schüler	1	162	124	6	293
Klassen	0	27	18	1	46
Frühförderung Insgesamt					
Schulen	10	14	14	11	28
Schüler	421	482	792	772	2.467
Klassen	65	74	87	136	362

2.2. Schuljahrgänge und Schulstufen

Schülerinnen und Schüler 2004/05	G	H	V	R	GY	GE	FW	S G/H	S R/GY	S BK	BK	WBK	alle Schulformen
(1)	(2)	(3)	(4)	(5)	(6)	(7)	(8)	(9)	(10)	(11)	(12)	(13)	(14)=(2)...(13)
Primarstufe	768.123		272				5.644	32.981					807.020
darunter													
Früherziehung								739					739
KIGA	6.365							1.728					8.093
Eingangsklasse bei 11jähriger Schulpflicht								3.043					3.043
1. Jahrgang	189.134		95				1.373	4.553					195.155
2. Jahrgang	199.838		53				1.352	5.189					206.432
3. Jahrgang	188.649		66				1.363	6.013					196.091
4. Jahrgang	184.137		58				1.405	7.211					192.811
Schule für Geistigbehinderte							143	4.485					4.628
Schule für Kranke								16					16
Sonstige							8	4					12
Sekundarstufe I		282.990	594	344.387	392.516	193.993	8.959	68.351	457				1.292.247
darunter													
5. Jahrgang		35.037	113	53.983	69.146	32.147	1.556	7.879	73				199.934
6. Jahrgang		42.038	86	57.165	68.237	32.158	1.430	9.034	81				210.229
7. Jahrgang		49.408	111	59.325	67.819	32.392	1.471	10.084	67				220.677
8. Jahrgang		53.836	83	61.160	66.360	32.561	1.441	10.747	78				226.266
9. Jahrgang		55.969	115	58.755	61.938	33.435	1.318	10.087	80				221.697
10. Jahrgang		46.702	86	53.999	59.016	31.300	1.469	8.913	78				201.563
Schule für Geistigbehinderte							274	11.489					11.763
Schule für Kranke								117					117
Sonstige								1					1
Sekundarstufe II					164.522	36.333	2.907		74	6.685	573.006		783.527
darunter													
11. Jahrgang					60.817	14.709	1.091		31				76.648
12. Jahrgang					55.206	12.219	966		25				68.416
13. Jahrgang					48.499	9.405	716		18				58.638
Schule für Geistigbehinderte							134						134
Sonstige										6.685	573.006		579.691
ohne Stufenzuordnung							311	2.537				27.690	30.538
darunter													
Schule für Kranke							49	2.537					2.586
Hibernia berufsbildender Bereich							262						262
Sonstige												27.690	27.690
Schulen insgesamt	768.123	282.990	866	344.387	557.038	230.326	17.821	103.869	531	6.685	573.006	27.690	2.913.332

2.2.1. Bildungsbeteiligung

Schülerinnen und Schüler 2004/05	G	H	V	R	GY	GE	FW	S G/H	S R/GY	S BK	BK	WBK	alle Schulformen
(1)	(2)	(3)	(4)	(5)	(6)	(7)	(8)	(9)	(10)	(11)	(12)	(13)	(14)=(2)...(13)
Primarstufe	95,2%		0,0%				0,7%	4,1%					100,0%
darunter													
Früherziehung								100,0%					100,0%
KIGA	78,6%							21,4%					100,0%
Eingangsklasse bei 11jähriger Schulpflicht									100,0%				100,0%
1. Jahrgang	96,9%		0,0%				0,7%	2,3%					100,0%
2. Jahrgang	96,8%		0,0%				0,7%	2,5%					100,0%
3. Jahrgang	96,2%		0,0%				0,7%	3,1%					100,0%
4. Jahrgang	95,5%		0,0%				0,7%	3,7%					100,0%
Schule für Geistigbehinderte							3,1%	96,9%					100,0%
Schule für Kranke								100,0%					100,0%
Sonstige							66,7%	33,3%					100,0%
Sekundarstufe I		21,9%	0,0%	26,7%	30,4%	15,0%	0,7%	5,3%	0,0%				100,0%
darunter													
5. Jahrgang		17,5%	0,1%	27,0%	34,6%	16,1%	0,8%	3,9%	0,0%				100,0%
6. Jahrgang		20,0%	0,0%	27,2%	32,5%	15,3%	0,7%	4,3%	0,0%				100,0%
7. Jahrgang		22,4%	0,1%	26,9%	30,7%	14,7%	0,7%	4,6%	0,0%				100,0%
8. Jahrgang		23,8%	0,0%	27,0%	29,3%	14,4%	0,6%	4,7%	0,0%				100,0%
9. Jahrgang		25,2%	0,1%	26,5%	27,9%	15,1%	0,6%	4,5%	0,0%				100,0%
10. Jahrgang		23,2%	0,0%	26,8%	29,3%	15,5%	0,7%	4,4%	0,0%				100,0%
Schule für Geistigbehinderte							2,3%	97,7%					100,0%
Schule für Kranke								100,0%					100,0%
Sonstige								100,0%					100,0%
Sekundarstufe II					21,0%	4,6%	0,4%		0,0%	0,9%	73,1%		100,0%
darunter													
11. Jahrgang					79,3%	19,2%	1,4%		0,0%				100,0%
12. Jahrgang					80,7%	17,9%	1,4%		0,0%				100,0%
13. Jahrgang					82,7%	16,0%	1,2%		0,0%				100,0%
Schule für Geistigbehinderte							100,0%						100,0%
Sonstige										1,2%	98,8%		100,0%
ohne Stufenzuordnung							1,0%	8,3%				90,7%	100,0%
darunter													
Schule für Kranke							1,9%	98,1%					100,0%
Hibernia berufsbildender Bereich							100,0%						100,0%
Sonstige												100,0%	100,0%
Schulen insgesamt	26,4%	9,7%	0,0%	11,8%	19,1%	7,9%	0,6%	3,6%	0,0%	0,2%	19,7%	1,0%	100,0%

2.2.2. Weiterbildungskolleg nach Bildungsgängen

Bildungsgang 2004/05	Belegungsart		Studierende nach Kurs und Phase								insgesamt
			Vorkurs		Einführungsphase		Hauptphase				
			1. Sem.	2. Sem.	1. Sem.	2. Sem.	1. Sem.	2. Sem.	3. Sem.	4. Sem.	
Abendgymnasium	Teilbeleger	Studierende	0	20	66	12	9	17	12	12	148
		Anteil weiblich		70,0%	51,5%	25,0%	55,6%	35,3%	25,0%	25,0%	45,9%
	Vollbeleger	Studierende	200	754	2.173	1.149	1.791	742	910	351	8.070
		Anteil weiblich	52,5%	53,2%	54,1%	51,9%	51,3%	55,3%	57,5%	61,5%	53,8%
	Studierende insgesamt		200	774	2.239	1.161	1.800	759	922	363	8.218
Anteil weiblich		52,5%	53,6%	54,0%	51,6%	51,3%	54,8%	57,0%	60,3%	53,7%	
Kolleg	Teilbeleger	Studierende	72	0	1	0	7	0	1	0	81
		Anteil weiblich	44,4%		100,0%		57,1%		100,0%		46,9%
	Vollbeleger	Studierende	202	79	1.621	1.078	1.661	1.053	1.092	547	7.333
		Anteil weiblich	50,5%	43,0%	45,1%	43,3%	45,2%	48,3%	49,5%	45,9%	46,2%
	Studierende insgesamt		274	79	1.622	1.078	1.668	1.053	1.093	547	7.414
Anteil weiblich		48,9%	43,0%	45,1%	43,3%	45,3%	48,3%	49,6%	45,9%	46,2%	
			Vorkurs		Hauptphase				insgesamt		
			1. Sem.	2. Sem.	1. Sem.	2. Sem.	3. Sem.	4. Sem.			
Abendrealschule	Teilbeleger	Studierende	58	0	54	66	35	80		293	
		Anteil weiblich	51,7%		42,6%	47,0%	48,6%	51,3%		48,5%	
	Vollbeleger	Studierende	2.014	537	3.083	2.503	2.203	1.386		11.726	
		Anteil weiblich	54,4%	46,2%	46,0%	47,2%	47,5%	48,6%		48,3%	
	Studierende insgesamt		2.072	537	3.137	2.569	2.238	1.466		12.019	
Anteil weiblich		54,3%	46,2%	45,9%	47,2%	47,5%	48,7%		48,3%		
Fachoberschule Technik	Teilbeleger	Studierende	0	0	0	0	0	0		0	
		Anteil weiblich									
	Vollbeleger	Studierende	0	0	5	0	5	0		10	
		Anteil weiblich			0,0%		0,0%			0,0%	
	Studierende insgesamt		0	0	5	0	5	0		10	
Anteil weiblich				0,0%		0,0%			0,0%		
Fachoberschule Wirtschaft	Teilbeleger	Studierende	0	0	0	0	0	0		0	
		Anteil weiblich									
	Vollbeleger	Studierende	0	0	23	0	6	0		29	
		Anteil weiblich			65,2%		66,7%			65,5%	
	Studierende insgesamt		0	0	23	0	6	0		29	
Anteil weiblich				65,2%		66,7%			65,5%		
WBK insgesamt	Studierende insgesamt		2.546	1.390	7.026	4.808	5.717	3.278	2.015	910	27.690
	Anteil weiblich		53,6%	50,1%	48,3%	47,4%	48,0%	50,0%	53,0%	51,6%	49,3%

2.3. Konfession der Schülerinnen und Schüler

Konfession 2004/05	G	H	V	R	GY	GE	FW	S G/H	S R/GY	S BK	BK	alle Schulformen
(1)	(2)	(3)	(4)	(5)	(6)	(7)	(8)	(9)	(9)	(10)	(11)	(12)=(2)...(11)
Schülerinnen und Schüler	768.123	282.990	866	344.387	557.038	230.326	17.821	103.869	531	6.685	573.006	2.885.642
darunter												
röm.-katholisch	325.012	118.618	470	169.258	280.856	82.357	4.298	38.426	242	2.351	253.690	1.275.578
evangelisch	223.538	78.234	254	109.702	188.823	79.949	5.373	28.020	164	2.198	178.687	894.942
islamisch	99.390	51.129	7	27.122	17.635	34.068	128	18.264	26	502	43.634	291.905
syrisch-orthodox	1.312	694		350	224	320	4	235		8	775	3.922
sonstige orthodox	5.613	2.540	14	2.189	2.885	1.629	22	635	6	36	4.134	19.703
jüdisch	485	124	51	120	678	148	6	30	1	4	176	1.823
andere Konfession	24.631	10.859	37	12.764	12.314	8.462	2.739	2.823	7	157	22.029	96.822
ohne Konfession	88.142	20.792	33	22.882	53.623	23.393	5.251	15.436	85	1.429	69.881	300.947
darunter vom Religionsunterricht abgemeldet (sind oben bei den Konfessionszugehörigkeiten mitgezählt worden):												
evangelisch (abgemeldet)	515	5.699		4.882	12.686	4.948		535	24	70	7.879	37.238
röm.-kath. (abgemeldet)	435	5.534		4.376	13.993	4.370		729	32	110	9.784	39.363

Zu (12): Im Weiterbildungskolleg wird das Merkmal „Konfession“ nicht erhoben. Diese Schulform wird deshalb hier nicht betrachtet.

2.3.1. Verteilung der Konfessionszugehörigkeit

Konfession 2004/05	G	H	V	R	GY	GE	FW	S G/H	S R/GY	S BK	BK	alle Schulformen
(1)	(2)	(3)	(4)	(5)	(6)	(7)	(8)	(9)	(9)	(10)	(11)	(12)=(2)...(11)
Anteil an allen Schülern	100,0%	100,0%	100,0%	100,0%	100,0%	100,0%	100,0%	100,0%	100,0%	100,0%	100,0%	100,0%
darunter												
röm.-katholisch	42,3%	41,9%	54,3%	49,1%	50,4%	35,8%	24,1%	37,0%	45,6%	35,2%	44,3%	44,2%
evangelisch	29,1%	27,6%	29,3%	31,9%	33,9%	34,7%	30,1%	27,0%	30,9%	32,9%	31,2%	31,0%
islamisch	12,9%	18,1%	0,8%	7,9%	3,2%	14,8%	0,7%	17,6%	4,9%	7,5%	7,6%	10,1%
syrisch-orthodox	0,2%	0,2%	0,1%	0,1%	0,0%	0,1%	0,0%	0,2%		0,1%	0,1%	0,1%
sonstige orthodox	0,7%	0,9%	1,6%	0,6%	0,5%	0,7%	0,1%	0,6%	1,1%	0,5%	0,7%	0,7%
jüdisch	0,1%	0,0%	5,9%	0,0%	0,1%	0,1%	0,0%	0,0%	0,2%	0,1%	0,0%	0,1%
andere Konfession	3,2%	3,8%	4,3%	3,7%	2,2%	3,7%	15,4%	2,7%	1,3%	2,3%	3,8%	3,4%
ohne Konfession	11,5%	7,3%	3,8%	6,6%	9,6%	10,2%	29,5%	14,9%	16,0%	21,4%	12,2%	10,4%

2.3.2. Schülerinnen und Schüler an Bekenntnisschulen

Schülerinnen und Schüler an Bekenntnisschulen 2004/05	Grundschule					Hauptschule				Volksschule		
	evang.	jüdisch	röm.-kath.	Gemeinschafts-schule	insg.	evang.	röm.-kath.	Gemeinschafts-schule	insg.	röm.-kath.	Gemeinschafts-schule	insg.
(1)	(2)	(3)	(4)	(5)	(6)	(7)	(8)	(9)	(9)	(10)	(11)	(12)
Schulen	109	2	1.128	2.212	3.451	5	50	678	733	1	1	2
Schülerinnen und Schüler	21.517	180	245.781	500.645	768.123	724	21.602	260.664	282.990	466	400	866
darunter												
röm.-katholisch	3.816	5	156.288	164.903	325.012	109	14.410	104.099	118.618	366	104	470
evangelisch	10.877	2	41.390	171.269	223.538	411	3.875	73.948	78.234	84	170	254
islamisch	2.188		18.763	78.439	99.390	37	1.598	49.494	51.129	1	6	7
syrisch-orthodox	5		319	988	1.312	6	109	579	694			
sonstige orthodox	184	1	1.733	3.695	5.613	3	180	2.357	2.540	14		14
jüdisch	11	156	93	225	485		10	114	124		51	51
andere Konfession	1.360	3	5.616	17.652	24.631	98	360	10.401	10.859		37	37
ohne Konfession	3.076	13	21.579	63.474	88.142	60	1.060	19.672	20.792	1	32	33
darunter vom Religionsunterricht abgemeldet (sind oben bei den Konfessionszugehörigkeiten mitgezählt worden):												
evangelisch (abgemeldet)	67		65	383	515		41	5.658	5.699			
röm.-kath. (abgemeldet)	9		174	252	435		35	5.499	5.534			

2.3.2.1. Verteilung der Konfessionszugehörigkeit

Schülerinnen und Schüler an Bekenntnisschulen (Verteilung) 2004/05	Grundschule					Hauptschule				Volksschule		
	evang.	jüdisch	röm.-kath.	Gemeinschafts-schule	insg.	evang.	röm.-kath.	Gemeinschafts-schule	insg.	röm.-kath.	Gemeinschafts-schule	insg.
(1)	(2)	(3)	(4)	(5)	(6)	(7)	(8)	(9)	(9)	(10)	(11)	(12)
Anteil an allen Schülern	100,0%	100,0%	100,0%	100,0%	100,0%	100,0%	100,0%	100,0%	100,0%	100,0%	100,0%	100,0%
darunter												
röm.-katholisch	17,7%	2,8%	63,6%	32,9%	42,3%	15,1%	66,7%	39,9%	41,9%	78,5%	26,0%	54,3%
evangelisch	50,6%	1,1%	16,8%	34,2%	29,1%	56,8%	17,9%	28,4%	27,6%	18,0%	42,5%	29,3%
islamisch	10,2%	0,0%	7,6%	15,7%	12,9%	5,1%	7,4%	19,0%	18,1%	0,2%	1,5%	0,8%
syrisch-orthodox	0,0%	0,0%	0,1%	0,2%	0,2%	0,8%	0,5%	0,2%	0,2%	0,0%	0,0%	0,0%
sonstige orthodox	0,9%	0,6%	0,7%	0,7%	0,7%	0,4%	0,8%	0,9%	0,9%	3,0%	0,0%	1,6%
jüdisch	0,1%	86,7%	0,0%	0,0%	0,1%	0,0%	0,0%	0,0%	0,0%	0,0%	12,8%	5,9%
andere Konfession	6,3%	1,7%	2,3%	3,5%	3,2%	13,5%	1,7%	4,0%	3,8%	0,0%	9,3%	4,3%
ohne Konfession	14,3%	7,2%	8,8%	12,7%	11,5%	8,3%	4,9%	7,5%	7,3%	0,2%	8,0%	3,8%

2.4. Klassenfrequenz

OEF + PRI 2004/05	G	H	R	davon		GE	davon		GY	davon	
				bis 3zünftig	ab 4zünftig		bis 3zünftig	ab 4zünftig		bis 3zünftig	ab 4zünftig
(1)	(2)	(3)	(4)	(5)	(6)	(7)	(8)	(9)	(10)	(11)	(12)
Klassen	32.314	12.506	12.323	3.978	8.345	6.892	86	6.806	13.972	4.301	9.671
darunter mit											
bis zu 14 Schülern	182	362	14	4	10	61	4	57	62	32	30
15 Schülern	134	174	10		10	17	1	16	7	4	3
16 Schülern	330	236	7	2	5	12	1	11	10	7	3
17 Schülern	643	365	5	3	2	13	6	7	11	7	4
18 Schülern	1.063	745	10	4	6	14	3	11	33	15	18
19 Schülern	1.385	738	25	13	12	22	6	16	64	21	43
20 Schülern	2.100	972	72	25	47	33	4	29	94	42	52
21 Schülern	2.721	1.076	110	29	81	58	10	48	183	58	125
22 Schülern	3.191	1.201	204	69	135	90		90	299	96	203
23 Schülern	3.618	1.242	385	139	246	112		112	454	173	281
24 Schülern	3.713	1.159	616	192	424	151	4	147	650	169	481
25 Schülern	3.609	1.075	934	268	666	224	9	215	947	223	724
26 Schülern	3.014	894	1.206	318	888	407	7	400	1.208	313	895
27 Schülern	2.530	783	1.466	350	1.116	701	9	692	1.473	344	1.129
28 Schülern	1.891	613	1.642	473	1.169	1.072	9	1.063	1.688	421	1.267
29 Schülern	1.218	403	1.727	504	1.223	1.337	3	1.334	1.627	426	1.201
30 Schülern	637	254	1.596	511	1.085	1.839	6	1.833	1.684	478	1.206
31 Schülern	224	115	1.056	390	666	541	2	539	1.433	474	959
32 Schülern	77	51	714	360	354	143	1	142	1.032	431	601
33 Schülern	25	27	316	188	128	31		31	598	293	305
34 Schülern	4	13	152	96	56	10		10	276	174	102
35 Schülern	3	4	51	36	15	4	1	3	105	74	31
ab 36 Schülern	2	4	5	4	1				34	26	8
davon Regelklassen	32.210	12.025	12.300	4.012	8.288	6.830	86	6.744	13.856	4.450	9.406
darunter mit											
bis zu 14 Schülern	127	117	6	3	3	18	4	14	35	28	7
15 Schülern	126	112	1		1	5	1	4	3	1	2
16 Schülern	329	203	5	2	3	7	1	6	10	7	3
17 Schülern	640	359	5	3	2	13	6	7	11	9	2
18 Schülern	1.051	701	9	4	5	14	3	11	31	15	16
19 Schülern	1.385	735	24	13	11	22	6	16	64	23	41
20 Schülern	2.099	944	72	25	47	32	4	28	89	42	47
21 Schülern	2.728	1.062	110	29	81	59	10	49	178	60	118
22 Schülern	3.186	1.193	202	68	134	91		91	293	103	190
23 Schülern	3.607	1.245	385	139	246	112		112	450	174	276
24 Schülern	3.714	1.160	616	193	423	152	4	148	647	179	468
25 Schülern	3.608	1.066	934	271	663	224	9	215	937	234	703
26 Schülern	3.007	884	1.206	323	883	407	7	400	1.202	328	874
27 Schülern	2.525	777	1.466	357	1.109	699	9	690	1.465	352	1.113
28 Schülern	1.892	604	1.642	478	1.164	1.072	9	1.063	1.679	442	1.237
29 Schülern	1.216	401	1.727	508	1.219	1.337	3	1.334	1.619	446	1.173
30 Schülern	635	252	1.596	512	1.084	1.839	6	1.833	1.676	502	1.174
31 Schülern	224	114	1.056	394	662	541	2	539	1.428	488	940
32 Schülern	77	51	714	365	349	143	1	142	1.027	439	588
33 Schülern	25	26	316	189	127	31		31	597	301	296
34 Schülern	4	12	152	96	56	9		9	276	177	99
35 Schülern	3	4	51	36	15	3	1	2	105	74	31
ab 36 Schülern	2	3	5	4	1				34	26	8

Zu (2): Grundschule ohne Schulkindergarten

Zu (2) und (3): Grund- und Hauptschule einschließlich Volksschule

Zu (5); (6); (8), (9), (11), (12): Die Angabe der Zügigkeit bezieht sich auf die Anzahl der Klassen bzw. Regelklassen in der jeweiligen Jahrgangsstufe der einzelnen Schule. Dies führt dazu, dass einige nach Klassenzählung als 4zünftig eingestufte Bereiche bei der Regelklassenzählung nur 3zünftig sind.

zu (7)-(12): Gymnasium und Gesamtschule nur Sekundarstufe I

Abbildung 1: Klassenfrequenzverteilung Grundschule und Hauptschule (nur Regelklassen)



Abbildung 2: Klassenfrequenzverteilung Sekundarstufe I (nur Regelklassen)



2.5. Ausländische Schülerinnen und Schüler

2.5.1. Staatsangehörigkeit

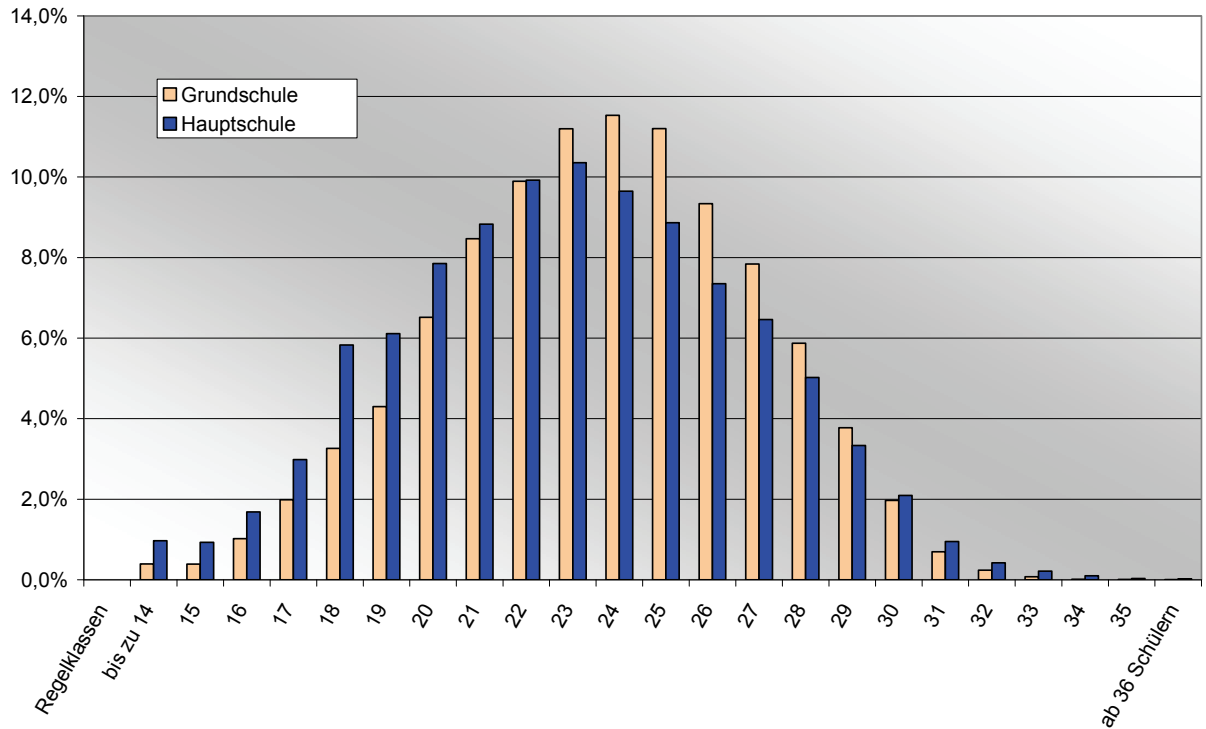
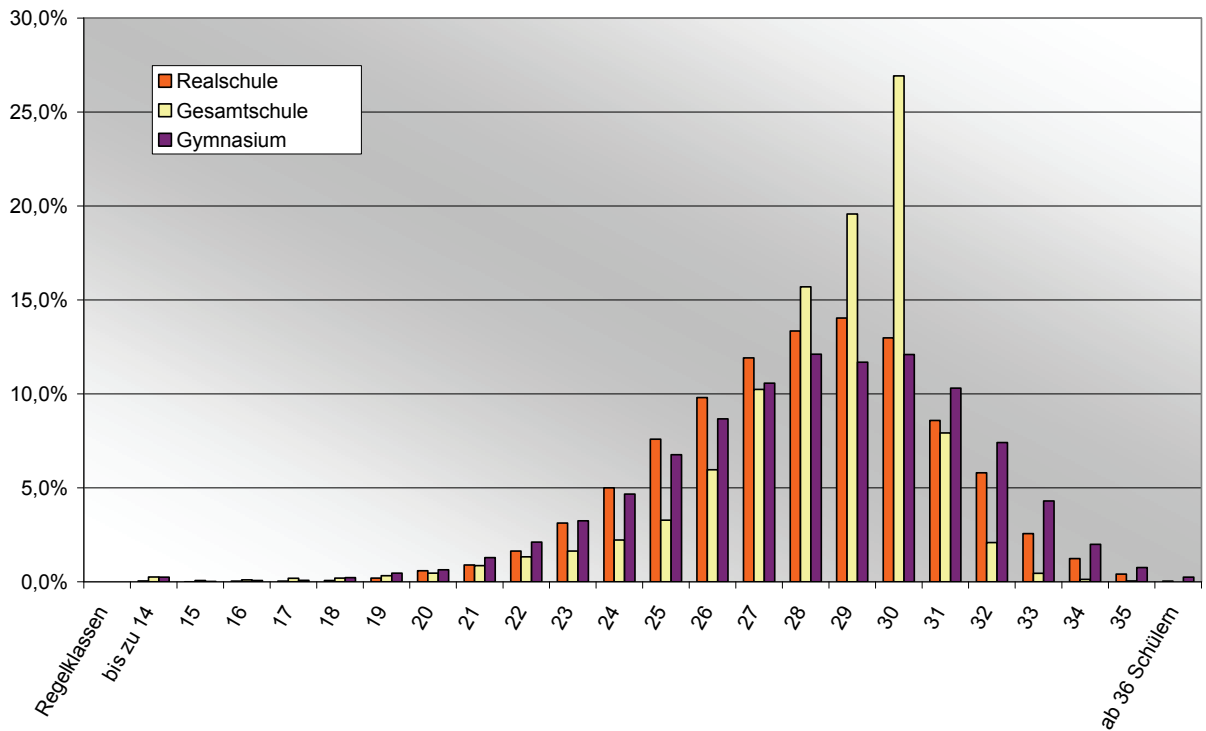
Staatsangehörigkeit 2004/05	G	H	V	R	GY	GE	FW	alle S	WBK	BK	alle Schulformen
(1)	(2)	(3)	(4)	(5)	(6)	(7)	(8)	(9)	(10)	(11)	(12)=(2)...(11)
Afghanistan	953	521	1	376	463	490	3	153	88	417	3465
Albanien	2762	1892		374	193	531	3	1493	72	782	8102
Algerien	86	42		14	23	12		19	5	36	237
Andorra	10	64			1				1	3	79
Äthiopien	54	60		25	12	10	1	9	19	64	254
Australien	27	6		9	28	4	3			11	88
Belgien	152	92	1	58	136	60	7	45	12	217	780
Bosnien und Herzegowina	2770	1101		707	668	720	4	611	81	1432	8094
Brasilien	177	103		25	82	61	3	25	51	87	614
Bulgarien	72	37		25	81	21		8	8	44	296
Chile	22	10		3	14	7	2		2	10	70
Dänemark	83	15		31	45	36	1		1	40	252
Estland	14	6		12	27	8	1	3	8	60	139
Finnland	56	5		14	60	16	6		2	16	175
Frankreich	433	64		85	222	84	11	33	18	173	1.123
Ghana	258	130		52	53	72	2	40	16	101	724
Griechenland	3.778	1.661	12	1.379	1.291	1.040	3	529	149	2.333	12.175
Großbritannien und Nordirland	606	214		187	340	208	12	85	25	265	1.942
Indien	273	80		60	171	73	1	34	10	95	797
Indonesien	50	8		7	24	5		5	4	25	128
Iran, Islam. Republik	1.452	555		458	1.213	512	11	171	302	637	5.311
Irland	39	9		5	28	10			1	32	124
Island	23	13		6	1	3		13		9	68
Israel	76	21		3	17	17		6	1	26	167
Italien	5.806	3.855	19	1.941	1.140	2.072	20	1.294	227	4.557	20.931
Japan	112	8		18	86	70	10	6	5	40	355
Jordanien	139	67		23	23	35		34	4	68	393
Jugoslawien, Bundesrepublik (Serbien / Montenegro)	5.601	3.723	1	1.028	689	1.232	1	2.639	124	2.230	17.268
Kanada	48	12		8	47	20		1		19	155
Korea, Dem. Volksrepublik (früher Nordkorea)	74	2		4	59	6		1	11	17	174
Korea, Republik (früher Südkorea)	113	10		9	157	40	6	2	13	33	383
Kroatien	1.720	652		609	696	361	5	289	88	1.245	5.665
Lettland	61	44		30	92	20	1	8	15	60	331
Libanon	2.531	1.932		324	129	796	1	1.202	43	635	7.593
Liechtenstein	1			2	1	1		1		2	8
Litauen	140	74		41	67	20		6	8	49	405
Luxemburg	16	8		13	31	1		16	2	17	104
Malta	5	1		2						1	9
Marokko	3.048	2.007		779	394	1.149	4	733	150	1.751	10.015
Mazedonien	1.498	685		258	166	266		302	39	671	3.885
Moldau, Republik	71	29		25	97	34		3	19	66	344
Monaco	3			8		12				2	25
Neuseeland	4	1			3	3		1	2		14
Niederlande	807	233		224	468	178	21	76	21	375	2.403
Norwegen	48	1		11	18	12	1	2		4	97
Österreich	277	68		80	285	77	13	25	19	146	990
Pakistan	403	216		96	67	95		76	24	49	1.026
Philippinen	99	70		30	42	29		16	11	53	350
Polen	1.873	1.065	3	726	1.049	577	4	213	179	1.383	7.072
Portugal	1.607	855	4	653	485	385	5	260	48	995	5.297
Rumänien	220	133		68	128	60	2	42	16	160	829
Russische Föderation	2.368	1.277		562	1.651	531	36	188	388	995	7.996

Staatsangehörigkeit (2) 2004/05	G	H	V	R	GY	GE	FW	alle S	WBK	BK	alle Schulformen
(1)	(2)	(3)	(4)	(5)	(6)	(7)	(8)	(9)	(10)	(11)	(12)=(2)...(11)
San Marino	2			1				1		1	5
Schweden	61	16	1	14	39	24	1	4	3	15	178
Schweiz	90	20		34	119	28	4	6	8	54	363
Slowakei	95	39		15	44	10		38	10	40	291
Slowenien	104	55		19	34	37		29	8	98	384
Spanien	964	374	2	368	370	342	8	117	61	832	3.438
Sri Lanka	1.716	471		453	411	463	2	162	27	243	3.948
Syrien, Arab. Republik	1.056	612		130	69	162	3	261	49	200	2.542
Thailand	384	309	1	94	61	127	1	27	41	158	1.203
Tschechische Republik	98	40		39	55	25	2	12	3	58	332
Tunesien	322	269		121	96	186		132	36	214	1.376
Türkei	62.797	31.596	2	16.005	8.411	22.243	63	10.691	1.649	24.733	178.190
Ukraine	992	319		342	1.253	290	6	37	336	503	4.078
Ungarn	96	34		26	84	21		6	11	55	333
Vereinigte Staaten	318	35		42	192	147	8	12	5	45	804
Vietnam	479	116		110	233	122	1	29	26	98	1.214
Weißrussland (Belarus)	163	61		40	109	30	2	10	22	97	534
Zypern	1				3	1				1	6
Übriges Europa	865	363	1	192	228	209	1	195	27	320	2.401
Übriges Afrika	2.366	1.349	2	367	342	576	6	481	210	721	6.420
Übriges Amerika	384	267		109	201	126	4	65	39	156	1.351
Übriges Asien	2.330	1.836	2	506	967	727	2	388	241	707	7.706
Übriges Ozeanien	7	12		2	2	7		7		19	56
staatenlos	161	103		39	34	47		92	14	53	543
ungeklärt	612	201		51	87	117		114	11	412	1.605
ohne Angabe	154	217		245	24	82	1	28	1	262	1.014
Insgesamt	119.536	62.451	52	30.851	26.731	38.231	319	23.662	5.170	52.633	359.636

2.5.2. Staatsangehörigkeit nach der Anzahl der Schülerinnen und Schüler

Staatsangehörigkeit 2004/05	Rang	G	H	V	R	GY	GE	FW	alle S	WBK	BK	alle Schulformen
(1)	(2)	(3)	(4)	(5)	(6)	(7)	(8)	(9)	(10)	(11)	(12)	(13)=(3)...(12)
Türkei	1	62.797	31.596	2	16.005	8.411	22.243	63	10.691	1.649	24.733	178.190
Italien	2	5.806	3.855	19	1.941	1.140	2.072	20	1.294	227	4.557	20.931
Jugoslawien, Bundesrepublik (Serbien / Montenegro)	3	5.601	3.723	1	1.028	689	1.232	1	2.639	124	2.230	17.268
Griechenland	4	3.778	1.661	12	1.379	1.291	1.040	3	529	149	2.333	12.175
Marokko	5	3.048	2.007		779	394	1.149	4	733	150	1.751	10.015
Albanien	6	2.762	1.892		374	193	531	3	1.493	72	782	8.102
Bosnien und Herzegowina	7	2.770	1.101		707	668	720	4	611	81	1.432	8.094
Russische Föderation	8	2.368	1.277		562	1.651	531	36	188	388	995	7.996
Übriges Asien	9	2.330	1.836	2	506	967	727	2	388	241	707	7.706
Libanon	10	2.531	1.932		324	129	796	1	1.202	43	635	7.593
Polen	11	1.873	1.065	3	726	1.049	577	4	213	179	1.383	7.072
Übriges Afrika	12	2.366	1.349	2	367	342	576	6	481	210	721	6.420
Kroatien	13	1.720	652		609	696	361	5	289	88	1.245	5.665
Iran, Islam. Republik	14	1.452	555		458	1.213	512	11	171	302	637	5.311
Portugal	15	1.607	855	4	653	485	385	5	260	48	995	5.297
Ukraine	16	992	319		342	1.253	290	6	37	336	503	4.078
Sri Lanka	17	1.716	471		453	411	463	2	162	27	243	3.948
Mazedonien	18	1.498	685		258	166	266		302	39	671	3.885
Afghanistan	19	953	521	1	376	463	490	3	153	88	417	3.465
Spanien	20	964	374	2	368	370	342	8	117	61	832	3.438
Syrien, Arab. Republik	21	1.056	612		130	69	162	3	261	49	200	2.542
Niederlande	22	807	233		224	468	178	21	76	21	375	2.403
Übriges Europa	23	865	363	1	192	228	209	1	195	27	320	2.401
Großbritannien und Nordirland	24	606	214		187	340	208	12	85	25	265	1.942
ungeklärt	25	612	201		51	87	117		114	11	412	1.605
Tunesien	26	322	269		121	96	186		132	36	214	1.376
Übriges Amerika	27	384	267		109	201	126	4	65	39	156	1.351
Vietnam	28	479	116		110	233	122	1	29	26	98	1.214
Thailand	29	384	309	1	94	61	127	1	27	41	158	1.203
Frankreich	30	433	64		85	222	84	11	33	18	173	1.123

Staatsangehörigkeit nach der Anzahl der Schülerinnen und Schüler [Teil II]

Staatsangehörigkeit 2004/05	G	H	V	R	GY	GE	FW	alle S	WBK	BK	alle Schulformen
(1)	(2)	(3)	(4)	(5)	(6)	(7)	(8)	(9)	(10)	(11)	(12)=(2)...(11)
Pakistan	403	216		96	67	95		76	24	49	1.026
ohne Angabe	154	217		245	24	82	1	28	1	262	1.014
Österreich	277	68		80	285	77	13	25	19	146	990
Rumänien	220	133		68	128	60	2	42	16	160	829
Vereinigte Staaten	318	35		42	192	147	8	12	5	45	804
Indien	273	80		60	171	73	1	34	10	95	797
Belgien	152	92	1	58	136	60	7	45	12	217	780
Ghana	258	130		52	53	72	2	40	16	101	724
Brasilien	177	103		25	82	61	3	25	51	87	614
staatenlos	161	103		39	34	47		92	14	53	543
Weißrussland (Belarus)	163	61		40	109	30	2	10	22	97	534
Litauen	140	74		41	67	20		6	8	49	405
Jordanien	139	67		23	23	35		34	4	68	393
Slowenien	104	55		19	34	37		29	8	98	384
Korea, Republik (früher Südkorea)	113	10		9	157	40	6	2	13	33	383
Schweiz	90	20		34	119	28	4	6	8	54	363
Japan	112	8		18	86	70	10	6	5	40	355
Philippinen	99	70		30	42	29		16	11	53	350
Moldau, Republik	71	29		25	97	34		3	19	66	344
Ungarn	96	34		26	84	21		6	11	55	333
Tschechische Republik	98	40		39	55	25	2	12	3	58	332
Lettland	61	44		30	92	20	1	8	15	60	331
Bulgarien	72	37		25	81	21		8	8	44	296
Slowakei	95	39		15	44	10		38	10	40	291
Äthiopien	54	60		25	12	10	1	9	19	64	254
Dänemark	83	15		31	45	36	1		1	40	252
Algerien	86	42		14	23	12		19	5	36	237
Schweden	61	16	1	14	39	24	1	4	3	15	178
Finnland	56	5		14	60	16	6		2	16	175
Korea, Dem. Volksrepublik (früher Nordkorea)	74	2		4	59	6		1	11	17	174
Israel	76	21		3	17	17		6	1	26	167
Kanada	48	12		8	47	20		1		19	155
Estland	14	6		12	27	8	1	3	8	60	139
Indonesien	50	8		7	24	5		5	4	25	128
Irland	39	9		5	28	10			1	32	124
Luxemburg	16	8		13	31	1		16	2	17	104
Norwegen	48	1		11	18	12	1	2		4	97
Australien	27	6		9	28	4	3			11	88
Andorra	10	64			1					1	79
Chile	22	10		3	14	7	2		2	10	70
Island	23	13		6	1	3		13		9	68
Übriges Ozeanien	7	12		2	2	7		7		19	56
Monaco	3			8		12				2	25
Neuseeland	4	1			3	3		1	2		14
Malta	5	1		2						1	9
Liechtenstein	1			2	1	1		1		2	8
Zypern	1				3	1				1	6
San Marino	2			1				1		1	5
Insgesamt	119.536	62.451	52	30.851	26.731	38.231	319	23.662	5.170	52.633	359.636

2.5.2.1. Verteilung der ausländischen Schülerinnen und Schüler

Staatsangehörigkeit 2004/05	Rang	G	H	V	R	GY	GE	FW	alle S	WBK	BK	alle Schulformen
(1)	(2)	(3)	(4)	(5)	(6)	(7)	(8)	(9)	(10)	(11)	(12)	(13)=(3)...(12)
Türkei	1	52,53%	50,59%	3,85%	51,88%	31,47%	58,18%	19,75%	45,18%	31,90%	46,99%	49,55%
Italien	2	4,86%	6,17%	36,54%	6,29%	4,26%	5,42%	6,27%	5,47%	4,39%	8,66%	5,82%
Jugoslawien, Bundesrepublik (Serbien / Montenegro)	3	4,69%	5,96%	1,92%	3,33%	2,58%	3,22%	0,31%	11,15%	2,40%	4,24%	4,80%
Griechenland	4	3,16%	2,66%	23,08%	4,47%	4,83%	2,72%	0,94%	2,24%	2,88%	4,43%	3,39%
Marokko	5	2,55%	3,21%		2,53%	1,47%	3,01%	1,25%	3,10%	2,90%	3,33%	2,78%
Albanien	6	2,31%	3,03%		1,21%	0,72%	1,39%	0,94%	6,31%	1,39%	1,49%	2,25%
Bosnien und Herzegowina	7	2,32%	1,76%		2,29%	2,50%	1,88%	1,25%	2,58%	1,57%	2,72%	2,25%
Russische Föderation	8	1,98%	2,04%		1,82%	6,18%	1,39%	11,29%	0,79%	7,50%	1,89%	2,22%
Übriges Asien	9	1,95%	2,94%	3,85%	1,64%	3,62%	1,90%	0,63%	1,64%	4,66%	1,34%	2,14%
Libanon	10	2,12%	3,09%		1,05%	0,48%	2,08%	0,31%	5,08%	0,83%	1,21%	2,11%

Staatsangehörigkeit 2004/05	Rang	G	H	V	R	GY	GE	FW	alle S	WBK	BK	alle Schulformen
(1)	(2)	(3)	(4)	(5)	(6)	(7)	(8)	(9)	(10)	(11)	(12)	(13)=(3)...(12)
Polen	11	1,57%	1,71%	5,77%	2,35%	3,92%	1,51%	1,25%	0,90%	3,46%	2,63%	1,97%
Übriges Afrika	12	1,98%	2,16%	3,85%	1,19%	1,28%	1,51%	1,88%	2,03%	4,06%	1,37%	1,79%
Kroatien	13	1,44%	1,04%		1,97%	2,60%	0,94%	1,57%	1,22%	1,70%	2,37%	1,58%
Iran, Isl. Republi	14	1,21%	0,89%		1,48%	4,54%	1,34%	3,45%	0,72%	5,84%	1,21%	1,48%
Portugal	15	1,34%	1,37%	7,69%	2,12%	1,81%	1,01%	1,57%	1,10%	0,93%	1,89%	1,47%
Ukraine	16	0,83%	0,51%		1,11%	4,69%	0,76%	1,88%	0,16%	6,50%	0,96%	1,13%
Sri Lanka	17	1,44%	0,75%		1,47%	1,54%	1,21%	0,63%	0,68%	0,52%	0,46%	1,10%
Mazedonien	18	1,25%	1,10%		0,84%	0,62%	0,70%		1,28%	0,75%	1,27%	1,08%
Afghanistan	19	0,80%	0,83%	1,92%	1,22%	1,73%	1,28%	0,94%	0,65%	1,70%	0,79%	0,96%
Spanien	20	0,81%	0,60%	3,85%	1,19%	1,38%	0,89%	2,51%	0,49%	1,18%	1,58%	0,96%
Syrien, Arab. Republi	21	0,88%	0,98%		0,42%	0,26%	0,42%	0,94%	1,10%	0,95%	0,38%	0,71%
Niederlande	22	0,68%	0,37%		0,73%	1,75%	0,47%	6,58%	0,32%	0,41%	0,71%	0,67%
Übriges Europa	23	0,72%	0,58%	1,92%	0,62%	0,85%	0,55%	0,31%	0,82%	0,52%	0,61%	0,67%
Großbritannien und Nordirland	24	0,51%	0,34%		0,61%	1,27%	0,54%	3,76%	0,36%	0,48%	0,50%	0,54%
ungeklärt	25	0,51%	0,32%		0,17%	0,33%	0,31%		0,48%	0,21%	0,78%	0,45%
Tunesien	26	0,27%	0,43%		0,39%	0,36%	0,49%		0,56%	0,70%	0,41%	0,38%
Übriges Amerika	27	0,32%	0,43%		0,35%	0,75%	0,33%	1,25%	0,27%	0,75%	0,30%	0,38%
Vietnam	28	0,40%	0,19%		0,36%	0,87%	0,32%	0,31%	0,12%	0,50%	0,19%	0,34%
Thailand	29	0,32%	0,49%	1,92%	0,30%	0,23%	0,33%	0,31%	0,11%	0,79%	0,30%	0,33%
Frankreich	30	0,36%	0,10%		0,28%	0,83%	0,22%	3,45%	0,14%	0,35%	0,33%	0,31%
Pakistan	31	0,34%	0,35%		0,31%	0,25%	0,25%		0,32%	0,46%	0,09%	0,29%
ohne Angabe	32	0,13%	0,35%		0,79%	0,09%	0,21%	0,31%	0,12%	0,02%	0,50%	0,28%
Österreich	33	0,23%	0,11%		0,26%	1,07%	0,20%	4,08%	0,11%	0,37%	0,28%	0,28%
Rumänien	34	0,18%	0,21%		0,22%	0,48%	0,16%	0,63%	0,18%	0,31%	0,30%	0,23%
Vereinigte Staaten	35	0,27%	0,06%		0,14%	0,72%	0,38%	2,51%	0,05%	0,10%	0,09%	0,22%
Indien	36	0,23%	0,13%		0,19%	0,64%	0,19%	0,31%	0,14%	0,19%	0,18%	0,22%
Belgien	37	0,13%	0,15%	1,92%	0,19%	0,51%	0,16%	2,19%	0,19%	0,23%	0,41%	0,22%
Ghana	38	0,22%	0,21%		0,17%	0,20%	0,19%	0,63%	0,17%	0,31%	0,19%	0,20%
Brasilien	39	0,15%	0,16%		0,08%	0,31%	0,16%	0,94%	0,11%	0,99%	0,17%	0,17%
staatenlos	40	0,13%	0,16%		0,13%	0,13%	0,12%		0,39%	0,27%	0,10%	0,15%
Weißrussland (Belarus)	41	0,14%	0,10%		0,13%	0,41%	0,08%	0,63%	0,04%	0,43%	0,18%	0,15%
Litauen	42	0,12%	0,12%		0,13%	0,25%	0,05%		0,03%	0,15%	0,09%	0,11%
Jordanien	43	0,12%	0,11%		0,07%	0,09%	0,09%		0,14%	0,08%	0,13%	0,11%
Slowenien	44	0,09%	0,09%		0,06%	0,13%	0,10%		0,12%	0,15%	0,19%	0,11%
Korea, Republik (früher Südkorea)	45	0,09%	0,02%		0,03%	0,59%	0,10%	1,88%	0,01%	0,25%	0,06%	0,11%
Schweiz	46	0,08%	0,03%		0,11%	0,45%	0,07%	1,25%	0,03%	0,15%	0,10%	0,10%
Japan	47	0,09%	0,01%		0,06%	0,32%	0,18%	3,13%	0,03%	0,10%	0,08%	0,10%
Philippinen	48	0,08%	0,11%		0,10%	0,16%	0,08%		0,07%	0,21%	0,10%	0,10%
Moldau, Republik	49	0,06%	0,05%		0,08%	0,36%	0,09%		0,01%	0,37%	0,13%	0,10%
Ungarn	50	0,08%	0,05%		0,08%	0,31%	0,05%		0,03%	0,21%	0,10%	0,09%
Tschechische Republik	51	0,08%	0,06%		0,13%	0,21%	0,07%	0,63%	0,05%	0,06%	0,11%	0,09%
Lettland	52	0,05%	0,07%		0,10%	0,34%	0,05%	0,31%	0,03%	0,29%	0,11%	0,09%
Bulgarien	53	0,06%	0,06%		0,08%	0,30%	0,05%		0,03%	0,15%	0,08%	0,08%
Slowakei	54	0,08%	0,06%		0,05%	0,16%	0,03%		0,16%	0,19%	0,08%	0,08%
Äthiopien	55	0,05%	0,10%		0,08%	0,04%	0,03%	0,31%	0,04%	0,37%	0,12%	0,07%
Dänemark	56	0,07%	0,02%		0,10%	0,17%	0,09%	0,31%		0,02%	0,08%	0,07%
Algerien	57	0,07%	0,07%		0,05%	0,09%	0,03%		0,08%	0,10%	0,07%	0,07%
Schweden	58	0,05%	0,03%	1,92%	0,05%	0,15%	0,06%	0,31%	0,02%	0,06%	0,03%	0,05%
Finnland	59	0,05%	0,01%		0,05%	0,22%	0,04%	1,88%		0,04%	0,03%	0,05%
Korea, Dem. Volksrepublik (früher Nordkorea)	60	0,06%	0,00%		0,01%	0,22%	0,02%		0,00%	0,21%	0,03%	0,05%
Israel	61	0,06%	0,03%		0,01%	0,06%	0,04%		0,03%	0,02%	0,05%	0,05%
Kanada	62	0,04%	0,02%		0,03%	0,18%	0,05%		0,00%		0,04%	0,04%
Estland	63	0,01%	0,01%		0,04%	0,10%	0,02%	0,31%	0,01%	0,15%	0,11%	0,04%
Indonesien	64	0,04%	0,01%		0,02%	0,09%	0,01%		0,02%	0,08%	0,05%	0,04%
Irland	65	0,03%	0,01%		0,02%	0,10%	0,03%			0,02%	0,06%	0,03%
Luxemburg	66	0,01%	0,01%		0,04%	0,12%	0,00%		0,07%	0,04%	0,03%	0,03%
Norwegen	67	0,04%	0,00%		0,04%	0,07%	0,03%	0,31%	0,01%		0,01%	0,03%
Australien	68	0,02%	0,01%		0,03%	0,10%	0,01%	0,94%			0,02%	0,02%
Andorra	69	0,01%	0,10%			0,00%				0,02%	0,01%	0,02%
Chile	70	0,02%	0,02%		0,01%	0,05%	0,02%	0,63%		0,04%	0,02%	0,02%
Island	71	0,02%	0,02%		0,02%	0,00%	0,01%		0,05%		0,02%	0,02%
Übriges Ozeanien	72	0,01%	0,02%		0,01%	0,01%	0,02%		0,03%		0,04%	0,02%
Monaco	73	0,00%			0,03%		0,03%				0,00%	0,01%
Neuseeland	74	0,003%	0,002%			0,011%	0,008%		0,004%	0,039%		0,004%
Malta	75	0,004%	0,002%		0,006%						0,002%	0,003%
Liechtenstein	76	0,001%			0,006%	0,004%	0,003%		0,004%		0,004%	0,002%
Zypern	77	0,001%				0,011%	0,003%				0,002%	0,002%
San Marino	78	0,002%			0,003%				0,004%		0,002%	0,001%
Insgesamt		100%	100%	100%	100%	100%	100%	100%	100%	100%	100%	100%

2.5.3. Bildungsbeteiligung Sek. I und Sek. II

Staatsangehörigkeit 2004/05	H	V	R	GY	GE	FW	alle S	BK	insgesamt
(1)	(2)	(3)	(4)	(5)	(6)	(7)	(8)	(9)	(10)
Afghanistan	21,5%	0,0%	15,5%	19,1%	20,2%	0,1%	6,3%	17,2%	100,0%
Albanien	35,9%		7,1%	3,7%	10,1%	0,1%	28,3%	14,8%	100,0%
Algerien	28,8%		9,6%	15,8%	8,2%		13,0%	24,7%	100,0%
Andorra	94,1%			1,5%				4,4%	100,0%
Äthiopien	33,1%		13,8%	6,6%	5,5%	0,6%	5,0%	35,4%	100,0%
Australien	9,8%		14,8%	45,9%	6,6%	4,9%		18,0%	100,0%
Belgien	14,9%	0,2%	9,4%	22,1%	9,7%	1,1%	7,3%	35,2%	100,0%
Bosnien und Herzegowina	21,0%		13,5%	12,7%	13,7%	0,1%	11,7%	27,3%	100,0%
Brasilien	26,7%		6,5%	21,2%	15,8%	0,8%	6,5%	22,5%	100,0%
Bulgarien	17,1%		11,6%	37,5%	9,7%		3,7%	20,4%	100,0%
Chile	21,7%		6,5%	30,4%	15,2%	4,3%		21,7%	100,0%
Dänemark	8,9%		18,5%	26,8%	21,4%	0,6%		23,8%	100,0%
Estland	5,1%		10,3%	23,1%	6,8%	0,9%	2,6%	51,3%	100,0%
Finnland	4,3%		12,0%	51,3%	13,7%	5,1%		13,7%	100,0%
Frankreich	9,5%		12,6%	33,0%	12,5%	1,6%	4,9%	25,7%	100,0%
Ghana	28,9%		11,6%	11,8%	16,0%	0,4%	8,9%	22,4%	100,0%
Griechenland	20,1%	0,1%	16,7%	15,7%	12,6%	0,0%	6,4%	28,3%	100,0%
Großbritannien und Nordirland	16,3%		14,3%	25,9%	15,9%	0,9%	6,5%	20,2%	100,0%
Indien	15,6%		11,7%	33,3%	14,2%	0,2%	6,6%	18,5%	100,0%
Indonesien	10,8%		9,5%	32,4%	6,8%		6,8%	33,8%	100,0%
Iran, Islam. Republik	15,6%		12,9%	34,1%	14,4%	0,3%	4,8%	17,9%	100,0%
Irland	10,7%		6,0%	33,3%	11,9%			38,1%	100,0%
Island	28,9%		13,3%	2,2%	6,7%		28,9%	20,0%	100,0%
Israel	23,3%		3,3%	18,9%	18,9%		6,7%	28,9%	100,0%
Italien	25,9%	0,1%	13,0%	7,7%	13,9%	0,1%	8,7%	30,6%	100,0%
Japan	3,4%		7,6%	36,1%	29,4%	4,2%	2,5%	16,8%	100,0%
Jordanien	26,8%		9,2%	9,2%	14,0%		13,6%	27,2%	100,0%
Jugoslawien, Bundesrepublik (Serbien / Montenegro)	32,3%	0,0%	8,9%	6,0%	10,7%	0,0%	22,9%	19,3%	100,0%
Kanada	11,2%		7,5%	43,9%	18,7%		0,9%	17,8%	100,0%
Korea, Dem. Volksrepublik (früher Nordkorea)	2,2%		4,5%	66,3%	6,7%		1,1%	19,1%	100,0%
Korea, Republik (früher Südkorea)	3,9%		3,5%	61,1%	15,6%	2,3%	0,8%	12,8%	100,0%
Kroatien	16,9%		15,8%	18,0%	9,4%	0,1%	7,5%	32,3%	100,0%
Lettland	17,3%		11,8%	36,1%	7,8%	0,4%	3,1%	23,5%	100,0%
Libanon	38,5%		6,5%	2,6%	15,9%	0,0%	23,9%	12,7%	100,0%
Liechtenstein			28,6%	14,3%	14,3%		14,3%	28,6%	100,0%
Litauen	28,8%		16,0%	26,1%	7,8%		2,3%	19,1%	100,0%
Luxemburg	9,3%		15,1%	36,0%	1,2%		18,6%	19,8%	100,0%
Malta	25,0%		50,0%					25,0%	100,0%
Marokko	29,4%		11,4%	5,8%	16,9%	0,1%	10,8%	25,7%	100,0%
Mazedonien	29,2%		11,0%	7,1%	11,3%		12,9%	28,6%	100,0%
Moldau, Republik	11,4%		9,8%	38,2%	13,4%		1,2%	26,0%	100,0%
Monaco			36,4%		54,5%			9,1%	100,0%
Neuseeland	12,5%			37,5%	37,5%		12,5%		100,0%
Niederlande	14,8%		14,2%	29,7%	11,3%	1,3%	4,8%	23,8%	100,0%
Norwegen	2,0%		22,4%	36,7%	24,5%	2,0%	4,1%	8,2%	100,0%
Österreich	9,8%		11,5%	41,1%	11,1%	1,9%	3,6%	21,0%	100,0%
Pakistan	36,1%		16,0%	11,2%	15,9%		12,7%	8,2%	100,0%
Philippinen	29,2%		12,5%	17,5%	12,1%		6,7%	22,1%	100,0%
Polen	21,2%	0,1%	14,5%	20,9%	11,5%	0,1%	4,2%	27,5%	100,0%
Portugal	23,5%	0,1%	17,9%	13,3%	10,6%	0,1%	7,1%	27,3%	100,0%
Rumänien	22,4%		11,5%	21,6%	10,1%	0,3%	7,1%	27,0%	100,0%
Russische Föderation	24,4%		10,7%	31,5%	10,1%	0,7%	3,6%	19,0%	100,0%

Staatsangehörigkeit (2) 2004/05	H	V	R	GY	GE	FW	alle S	BK	insgesamt
(1)	(2)	(3)	(4)	(5)	(6)	(7)	(8)	(9)	(10)
San Marino			33,3%				33,3%	33,3%	100,0%
Schweden	14,0%	0,9%	12,3%	34,2%	21,1%	0,9%	3,5%	13,2%	100,0%
Schweiz	7,5%		12,8%	44,9%	10,6%	1,5%	2,3%	20,4%	100,0%
Slowakei	21,0%		8,1%	23,7%	5,4%		20,4%	21,5%	100,0%
Slowenien	20,2%		7,0%	12,5%	13,6%		10,7%	36,0%	100,0%
Spanien	15,5%	0,1%	15,3%	15,3%	14,2%	0,3%	4,8%	34,5%	100,0%
Sri Lanka	21,4%		20,5%	18,6%	21,0%	0,1%	7,3%	11,0%	100,0%
Syrien, Arab. Republik	42,6%		9,0%	4,8%	11,3%	0,2%	18,2%	13,9%	100,0%
Thailand	39,7%	0,1%	12,1%	7,8%	16,3%	0,1%	3,5%	20,3%	100,0%
Tschechische Republik	17,3%		16,9%	23,8%	10,8%	0,9%	5,2%	25,1%	100,0%
Tunesien	26,4%		11,9%	9,4%	18,3%		13,0%	21,0%	100,0%
Türkei	27,8%	0,0%	14,1%	7,4%	19,6%	0,1%	9,4%	21,7%	100,0%
Ukraine	11,6%		12,4%	45,6%	10,5%	0,2%	1,3%	18,3%	100,0%
Ungarn	15,0%		11,5%	37,2%	9,3%		2,7%	24,3%	100,0%
Vereinigte Staaten	7,3%		8,7%	39,9%	30,6%	1,7%	2,5%	9,4%	100,0%
Vietnam	16,4%		15,5%	32,9%	17,2%	0,1%	4,1%	13,8%	100,0%
Weißrussland (Belarus)	17,5%		11,5%	31,2%	8,6%	0,6%	2,9%	27,8%	100,0%
Zypern				60,0%	20,0%			20,0%	100,0%
Übriges Europa	24,1%	0,1%	12,7%	15,1%	13,9%	0,1%	12,9%	21,2%	100,0%
Übriges Afrika	35,1%	0,1%	9,5%	8,9%	15,0%	0,2%	12,5%	18,8%	100,0%
Übriges Amerika	28,8%		11,7%	21,7%	13,6%	0,4%	7,0%	16,8%	100,0%
Übriges Asien	35,8%	0,0%	9,9%	18,8%	14,2%	0,0%	7,6%	13,8%	100,0%
Übriges Ozeanien	24,5%		4,1%	4,1%	14,3%		14,3%	38,8%	100,0%
staatenlos	28,0%		10,6%	9,2%	12,8%		25,0%	14,4%	100,0%
ungeklärt	20,5%		5,2%	8,9%	11,9%		11,6%	42,0%	100,0%
ohne Angabe	25,3%		28,5%	2,8%	9,5%	0,1%	3,3%	30,5%	100,0%
Insgesamt	26,6%	0,0%	13,1%	11,4%	16,3%	0,1%	10,1%	22,4%	100,0%

2.6. Erstmaliger Besuch einer schulischen Einrichtung

Herkunftsart 2004/05	Früh- erziehung	Schul- kinder- garten	Jahr- gang 1	Jahr- gang 2	Schule für Geistig- behinderte	Schule für Kranke	Insgesamt	
(1)	(2)	(3)	(4)	(5)	(6)	(7)	(8)	(9)
Grundschule		5.855	179.127			72		185.054
darunter Kinder, die bis zum Beginn des 30. Juni das 6. Lebensjahr vollendet haben (§ 3 Abs. 1 SchpflG)		5.686	163.238			67		168.991
darunter Kinder, die nach dem 30. Juni das 6. Lebensjahr vollendet haben (§ 3 Abs. 2 SchpflG)		133	15.204					15.337
darunter Kinder, die bereits früher schulpflichtig geworden sind, aber im letzten Schuljahr keinen Schul-kindergarten und nicht am Unterricht der Klasse 1 teilgenommen haben (§ 5 Abs. 2 AO-GS)		36	429			5		470
darunter Schulpflichtige Kinder, die vom Schulbesuch zurückgestellt wurden, jedoch am Unterricht der Klasse 1 teilnehmen (§ 5 Abs. 2 AO-GS)			256					256
nicht umorg. Volksschule			26					26
darunter Kinder, die bis zum Beginn des 30. Juni das 6. Lebensjahr vollendet haben (§ 3 Abs. 1 SchpflG)			24					24
darunter Kinder, die nach dem 30. Juni das 6. Lebensjahr vollendet haben (§ 3 Abs. 2 SchpflG)			2					2
Freie Waldorfschule			1.334	2	42			1.378
darunter Kinder, die bis zum Beginn des 30. Juni das 6. Lebensjahr vollendet haben (§ 3 Abs. 1 SchpflG)			1.197		39			1.236
darunter Kinder, die nach dem 30. Juni das 6. Lebensjahr vollendet haben (§ 3 Abs. 2 SchpflG)			123					123
darunter Kinder, die bereits früher schulpflichtig geworden sind, aber im letzten Schuljahr keinen Schul-kindergarten und nicht am Unterricht der Klasse 1 teilgenommen haben (§ 5 Abs. 2 AO-GS)			14	2	3			19
Sonderschule	234	50	3.470	12	902	18		4.686
darunter Kinder, die erstmals eine Früherziehung für Hör- bzw. Sehgeschädigte besuchen	234							234
darunter Kinder, die bis zum Beginn des 30. Juni das 6. Lebensjahr vollendet haben (§ 3 Abs. 1 SchpflG)		25	3.055	6	843	9		3.938
darunter Kinder, die nach dem 30. Juni das 6. Lebensjahr vollendet haben (§ 3 Abs. 2 SchpflG)		6	306	2	53	5		372
darunter Kinder, die bereits früher schulpflichtig geworden sind, aber im letzten Schuljahr keinen Schul-kindergarten und nicht am Unterricht der Klasse 1 teilgenommen haben (§ 5 Abs. 2 AO-GS)			92	4	6	2		104
darunter Schulpflichtige Kinder, die vom Schulbesuch zurückgestellt wurden, jedoch am Unterricht der Klasse 1 teilnehmen (§ 5 Abs. 2 AO-GS)			17			2		19
darunter Kinder, die erstmals einen Schulkindergarten besuchen und bis zum 30. Juni das 6. Lebensjahr nicht vollendet haben (§ 7 Abs. 9 SchpflG)		19						19
Insgesamt	234	5.905	183.957	14	1.016	18		191.144

2.7. Übergänge nach Herkunftsschulform und Herkunftsart

2.7.1. Übergänge in die Grundschule

Herkunftsschulform	Herkunftsart	Jahrgang in der Grundschule						Insgesamt
		SKG	01	02	03	04	GB	
(1)	(2)	(3)	(4)	(5)	(6)	(7)	(8)	(9)
keine Schule	frei. teiln. Zurückgestellte		255					255
	Einschulung	5.846	178.745				72	184.663
		5.846	179.000				72	184.918
(Sonder)schulkindergarten	aus Früherziehung/SKG		6.029	58			3	6.090
	frei. Wiederholung	497						497
		497	6.029	58			3	6.587
Grundschule	aus Früherziehung/SKG		1.079	9			4	1.092
	Nichtversetzung			1.615	1.204	374	10	3.203
	frei. Wiederholung	2.566	2.111	1.345	715		28	6.765
	Versetzung		195.578	185.298	182.455		221	563.552
	Vorversetzung				352	163		515
		3.645	199.313	188.199	183.707	263		575.127
Sonderschule	Nichtversetzung			2				2
	frei. Wiederholung		42	10	5	3	1	61
	Versetzung		2	63	72	12		149
			44	75	77	15	1	212
GB-Schule	frei. Wiederholung						2	2
	Versetzung		1	1	1		6	9
			1	1	1		8	11
LB-Schule	Nichtversetzung				1			1
	frei. Wiederholung		5	1	1			7
	Versetzung			6	9	11		26
			5	7	11	11		34
Freie Waldorfschule	frei. Wiederholung		3	1	2	1		7
	Versetzung			1	6	1		8
			3	2	8	2		15
Ausgesiedelte Schüler	Einschulung	1	72					73
	Zuzüge aus dem Ausland	7	125	63	91	53		339
		8	198	63	91	53		413
Ausländische Schüler	frei. teiln. Zurückgestellte							0
	Einschulung	8	80					88
	Zuzüge aus dem Ausland	6	142	255	225	281		909
		14	222	255	225	281		997
sonstige Herkunft	aus Früherziehung/SKG							0
	Nichtversetzung		1	1				2
	frei. Wiederholung		1	2	1			4
	Versetzung			26	14	35		75
			2	29	15	35		81
Insgesamt		6.365	189.149	199.803	188.627	184.104	347	768.395
								0
Alle Herkunftsschulformen	frei. teilnehmende Zurückgestellte		256					256
	Einschulung	5.855	178.897				72	184.824
	aus Früherziehung/SKG		7.108	67			7	7.182
	Nichtversetzung		1	1.618	1.205	374	10	3.208
	frei. Wiederholung	497	2.617	2.125	1.354	719	31	7.343
	Versetzung		3	195.675	185.400	182.514	227	563.819
	Vorversetzung				352	163		515
	Zuzüge aus dem Ausland	13	267	318	316	334		1.248
Zusammen	6.365	189.149	199.803	188.627	184.104	347	768.395	

Anmerkung: inkl. Klassen 1 bis 4 der nicht umorganisierten Volksschule

2.7.2. Übergänge in die Hauptschule

Herkunfts- schulform	Herkunftsart	Jahrgang in der Hauptschule							Insgesamt
		05	06	07	08	09	10	GB	
(1)	(2)	(3)	(4)	(5)	(6)	(7)	(8)	(9)	(10)
Grundschule	Versetzung	33.225						14	33.239
	Vorversetzung	14							14
	Zusammen	33.239						14	33.253
Sonderschule	Nichtversetzung	3	1	1	1	9			15
	freiw. Wiederholung	12	1	3	2				18
	Versetzung	493	18	39	20	17	9		596
	Zusammen	508	20	43	23	26	9		629
LB-Schule	Nichtversetzung	14	10	5	4	14			47
	freiw. Wiederholung	21	9	3	7	2	4		46
	Versetzung	113	15	12	11	6	26		183
	Zusammen	148	34	20	22	22	30		276
Hauptschule	Nichtversetzung		1.926	2.455	2.420	4.434	127	1	11.363
	freiw. Wiederholung	522	140	109	182	299	211		1.463
	Versetzung		38.372	41.855	48.657	48.373	45.838	71	223.166
	Vorversetzung			39	23	18	13		93
	Zusammen	522	40.438	44.458	51.282	53.124	46.189	72	236.085
Realschule	Nichtversetzung		60	301	127	204	23		715
	freiw. Wiederholung	69	39	13	9	7	2		139
	Teiln. am Erprobungsunterr.		15	148	82	86	8		339
	Versetzung		859	3.585	1.412	1.559	169		7.584
	Vorversetzung			28	19	14	2		63
Zusammen	69	973	4.075	1.649	1.870	204		8.840	
Gesamtschule	Nichtversetzung					61	2		63
	freiw. Wiederholung	25	18	16	11	2			72
	Versetzung		125	185	125	123	36		594
	Vorversetzung				1	1			2
	Zusammen	25	143	201	137	187	38		731
Gymnasium	Nichtversetzung		7	19	16	28	12		82
	freiw. Wiederholung	4	1	1	4	4	1		15
	Teiln. am Erprobungsunterr.		1	8	6	11	1		27
	Versetzung		41	154	119	194	85		593
	Vorversetzung			2	1	2			5
	Zusammen	4	50	184	146	239	99		722
Freie Waldorfschule	freiw. Wiederholung	2	1		3	2	1		9
	Versetzung	5	4	5	4	8	3		29
	Zusammen	7	5	5	7	10	4		38
Ausgesiedelte Schüler	Zuzüge aus dem Ausland	161	110	145	149	190	113		868
	Zusammen	161	110	145	149	190	113		868
Ausländische Schüler	Zuzüge aus dem Ausland	415	312	327	447	351	67		1.919
	Zusammen	415	312	327	447	351	67		1.919
sonstige Herkunft	Nichtversetzung	1	1	13	12	18	1		46
	freiw. Wiederholung	5	1	3	1	1			11
	Versetzung	32	26	25	29	32	21		165
	Zusammen	38	28	41	42	52	22		223
Insgesamt		35.136	42.113	49.499	53.904	56.071	46.775	86	283.584
									0
Alle Herkunftsschulformen	Nichtversetzung	18	2.005	2.794	2.580	4.768	165	1	12.331
	freiw. Wiederholung	660	210	148	219	317	219		1.773
	Teiln. am Erprobungsunterr.		16	156	88	97	9		366
	Versetzung	33.868	39.460	45.860	50.377	50.312	46.187	85	266.149
	Vorversetzung	14		69	44	36	15		178
	Zuzüge aus dem Ausland	576	422	472	596	541	180		2.787
	Zusammen	35.136	42.113	49.499	53.904	56.071	46.775	86	283.584

Anmerkung: inkl. Klassen 5 bis 10 der nicht umorganisierten Volksschule

2.7.3. Übergänge in die Realschule

Herkunftsschulform	Herkunftsart	Jahrgang in der Realschule							Insgesamt
		05	06	07	08	09	10	GB	
(1)	(2)	(3)	(4)	(5)	(6)	(7)	(8)	(9)	(10)
Grundschule	Versetzung	53.155							53.155
	Vorversetzung	57							57
	Zusammen	53.212							53.212
Sonderschule	frei. Wiederholung	3							3
	Versetzung	57		1	1	1			60
	Zusammen	60	1	1	1	1			64
Hauptschule	Nichtversetzung		4	24	3				31
	frei. Wiederholung	18	9	5	8		1		41
	Versetzung		106	465	78	22	3		674
	Vorversetzung			4	1	3	1		9
	Zusammen	18	119	498	90	25	5		755
Realschule	Nichtversetzung		1.553	3.085	3.377	3.049	660		11.724
	frei. Wiederholung	477	256	74	80	78	417		1.382
	Versetzung	1	54.596	52.755	55.842	53.920	52.677		269.791
	Vorversetzung			12	35	3	7		57
	Zusammen	478	56.405	55.926	59.334	57.050	53.761		282.954
Gesamtschule	Nichtversetzung					7	2		9
	frei. Wiederholung	13	8	7	10	3	1		42
	Versetzung	2	51	70	46	31	5		205
	Zusammen	15	59	77	56	41	9		257
Gymnasium	Nichtversetzung		42	187	171	132	25		557
	frei. Wiederholung	92	54	18	28	20	6		218
	Teiln. am Erprobungsunterr.	5	14	68	57	73	11		228
	Versetzung		424	2.417	1.290	1.291	147		5.569
	Vorversetzung			40	42	56	8		146
	Zusammen	97	534	2.730	1.588	1.572	197		6.718
Freie Waldorfschule	frei. Wiederholung				2	4			6
	Versetzung	14		2		2			18
	Vorversetzung			1					1
	Zusammen	14		3	2	6			25
Ausgesiedelte Schüler	Zuzüge aus dem Ausland	38	9	15	33	8	8		111
	Zusammen	38	9	15	33	8	8		111
Ausländische Schüler	Zuzüge aus dem Ausland	33	22	45	37	28	10		175
	Zusammen	33	22	45	37	28	10		175
sonstige Herkunft	Nichtversetzung	1	2	2	6	1			12
	frei. Wiederholung	5		7	2	1			15
	Versetzung	9	14	21	11	22	9		86
	Vorversetzung								
	Zusammen	15	16	30	19	24	9		113
Insgesamt		53.983	57.165	59.325	61.160	58.755	53.999		344.387
Alle Herkunftsschulformen	Nichtversetzung	1	1.602	3.298	3.557	3.189	687		12.334
	frei. Wiederholung	608	327	111	130	106	425		1.707
	Teiln. am Erprobungsunterr.	5	14	68	57	73	11		228
	Versetzung	53.241	55.191	55.731	57.268	55.289	52.841		329.561
	Vorversetzung	57		57	78	62	17		271
	Zuzüge aus dem Ausland	71	31	60	70	36	18		286
	Zusammen	53.983	57.165	59.325	61.160	58.755	53.999		344.387

2.7.4. Übergänge in das Gymnasium

Herkunfts- schulform	Herkunftsart	Jahrgang im Gymnasium										Insge- samt
		05	06	07	08	09	10	11	12	13	GB	
(1)	(2)	(11)	(12)	(13)	(14)	(15)	(16)	(17)	(18)	(19)	(21)	(23)
Grundschule	Versetzung	68.711										68.711
	Vorversetzung	42										42
	Zusammen	68.753										68.753
Sonderschule	Versetzung	7	1		1		1	1				11
	Zusammen	8	1		1		1	1				12
Hauptschule	Nichtversetzung frei w. Wiederholung	13		1	1							2
	Versetzung		17	50	4	5	2	550				14
	Vorversetzung											628
	Zusammen	13	17	52	4	6	2	550				644
Realschule	Nichtversetzung frei w. Wiederholung			9	2	1	1					13
	Versetzung	6	3	3	1							13
	Vorversetzung		123	307	50	17	7	6.344				6.848
	Zusammen	6	126	319	53	19	8	6.344				6.875
Gesamtschule	Nichtversetzung frei w. Wiederholung	8	1	2	1	1		1	1	1		3
	Versetzung		28	47	25	12	7	182	18			13
	Vorversetzung											319
	Zusammen	8	29	49	26	13	7	183	19	1		335
Gymnasium	Nichtversetzung frei w. Wiederholung		676	1.893	2.235	2.450	1.653	1.650	1.444	917		12.918
	Versetzung	191	70	63	53	41	35	86	479	88		1.106
	Vorversetzung		67.267	65.313	63.866	59.234	57.132	51.728	53.091	47.491		465.122
	Zusammen	191	68.013	67.295	66.177	61.795	58.862	53.546	55.144	48.496		479.519
Freie Waldorfschule	frei w. Wiederholung	2	1	4	1	2	1					11
	Versetzung	63	9	11	12	9	2	9				115
	Zusammen	65	10	15	13	11	3	9				126
Berufskolleg	Nichtversetzung frei w. Wiederholung							28				28
	Versetzung							37	4			41
	Vorversetzung								5	1		6
	Zusammen							65	9	1		75
Ausgesiedelte Schüler	Zuzüge aus dem Ausland	5		20	8	33	73	14	2			155
	Zusammen	5		20	8	33	73	14	2			155
Ausländische Schüler	Zuzüge aus dem Ausland	54	15	47	61	45	41	58	23	1		345
	Zusammen	54	15	47	61	45	41	58	23	1		345
sonstige Herkunft	Nichtversetzung frei w. Wiederholung				1	1	1	1				4
	Versetzung	1						1				2
	Vorversetzung	42	24	21	12	14	18	45	9		7	192
	Zusammen	43	24	21	13	15	19	47	9		7	198
Insgesamt		69.146	68.235	67.818	66.357	61.937	59.016	60.817	55.206	48.499	7	557.038
Alle Herkunfts- schulformen	Nichtversetzung frei w. Wiederholung		676	1.903	2.238	2.453	1.655	1.680	1.445	918		12.968
	Versetzung	222	75	73	56	44	36	124	483	88		1.201
	Vorversetzung	68.823	67.469	65.749	63.971	59.291	57.169	58.859	53.123	47.492	7	541.953
	Zuzüge aus dem Ausland	42		26	23	71	42	82	130			416
	Zusammen	59	15	67	69	78	114	72	25	1		500
	Zusammen	69.146	68.235	67.818	66.357	61.937	59.016	60.817	55.206	48.499	7	557.038

2.7.5. Übergänge in die Gesamtschule

Herkunfts- schulform	Herkunftsart	Jahrgang in der Gesamtschule											Insge- samt
		05	06	07	08	09	10	11	12	13	GB		
(1)	(2)	(3)	(4)	(5)	(6)	(7)	(8)	(9)	(10)	(11)	(12)	(13)	
Grundschule	Versetzung	31.703										15	31.718
	Vorversetzung	3											3
	Zusammen	31.706										15	31.721
Sonderschule	Nichtversetzung frei. Wiederholung	2											2
	Versetzung	160	1	7		1		3					172
	Zusammen	162	1	7		1		3					174
Hauptschule	Nichtversetzung frei. Wiederholung	10	1	2	2	18	4						27
	Versetzung		4	1	2	6	4						27
	Vorversetzung		48	57	48	41	15	1.010					1.219
	Zusammen	10	53	60	52	65	23	1.010					1.273
Realschule	Nichtversetzung frei. Wiederholung		10	14	1	6	10						41
	Teiln. am Erprobungsunterr.	14	19	18	8	10	15						84
	Versetzung		83	260	126	51	34	2.492					3.046
	Vorversetzung												
	Zusammen	14	112	292	135	67	59	2.492					3.171
Gesamtschule	Nichtversetzung frei. Wiederholung					1.297	286	608	336	279	2		2.808
	Versetzung	170	167	161	238	143	451	98	152	34			1.614
	Vorversetzung		31.702	31.560	31.904	31.535	30.189	9.626	11.332	9.069	95		187.012
	Zusammen	170	31.869	31.732	32.151	32.998	30.934	10.336	11.832	9.382	97		191.501
Gymnasium	Nichtversetzung frei. Wiederholung		4	8	14	19	19	64	69	8			205
	Teiln. am Erprobungsunterr.	9	7	15	11	13	11	10	53				129
	Versetzung		66	230	153	158	128	636	241	15			1.627
	Vorversetzung								3				3
	Zusammen	9	77	253	178	191	158	710	366	23			1.965
Freie Waldorfschule	frei. Wiederholung	1			1		2		1				5
	Versetzung	5		1	1	5	5	7					24
	Zusammen	6		1	2	5	7	7	1				29
Berufskolleg	Nichtversetzung frei. Wiederholung							56	4				60
	Versetzung							60	6				66
	Vorversetzung								8				8
	Zusammen							116	18				134
Ausgesiedelte Schüler	Zuzüge aus dem Ausland	14			4	11	11						40
	Zusammen	14			4	11	11						40
Ausländische Schüler	Zuzüge aus dem Ausland	9	12	16	7	40	56	8					148
	Zusammen	9	12	16	7	40	56	8					148
sonstige Herkunft	Nichtversetzung frei. Wiederholung							5					5
	Versetzung	1					3						4
	Vorversetzung	26	17	17	14	31	24	22	1				152
	Zusammen	27	17	17	14	31	27	27	2				162
Insgesamt		32.132	32.141	32.379	32.543	33.410	31.276	14.709	12.219	9.405	112		230.326
Alle Herkunfts- schulformen	Nichtversetzung frei. Wiederholung		15	24	17	1.340	319	733	409	287	2		3.146
	Teiln. am Erprobungsunterr.	207	197	195	260	172	486	168	212	34			1.931
	Versetzung	31.899	31.917	32.133	32.246	31.823	30.396	13.796	11.582	9.084	110		224.986
	Vorversetzung	3		11	9	23	8	4	16				74
	Zuzüge aus dem Ausland	23	12	16	11	51	67	8					188
	Zusammen	32.132	32.141	32.379	32.543	33.410	31.276	14.709	12.219	9.405	112		230.326

2.7.6. Übergänge in die Sonderschule (allgemein bildend)

Herkunftsschulform	Herkunftsart	Jahrgang in der Sonderschule									
		Früherziehung	SKG	Klasse E	01	02	03	04	05	06	07
(1)	(2)	(3)	(4)	(6)	(7)	(8)	(9)	(10)	(11)	(12)	(13)
keine Schule	freiwillig teilnehmende Zurückgestellte				17						
	Einschulung	234	50	2.692	757	12					
	Zusammen	234	50	2.692	774	12					
(Sonder)schulkindergarten	aus Früherziehung/SKG			220	268	11					
	freiwillig. Wiederholung		377								
	Zusammen		377	220	268	11					
Früherziehung	aus Früherziehung/SKG	498	1.272	115	1						
	freiwillig. Wiederholung	7									
	Zusammen	505	1.272	115	1						
Grundschule	aus Früherziehung/SKG			3	67	37					
	Nichtversetzung					68	94	84			
	freiwillig. Wiederholung			2	188	51	46	40			
	Versetzung					605	774	816	1.046	304	35
	Vorversetzung						19	25	23	57	8
Zusammen			5	255	761	933	965	1.069	361	43	
Sonderschule	Nichtversetzung					68	84	75	31	124	201
	freiwillig. Wiederholung			50	150	62	81	35	54	50	47
	Versetzung				2.803	2.934	2.790	2.906	2.038	2.267	2.419
	Vorversetzung						3	3			1
	Zusammen			50	2.953	3.064	2.958	3.019	2.123	2.441	2.668
GB-Schule	freiwillig. Wiederholung			2	4	3	1	1			
	Versetzung				2	7	6	13			
	Zusammen			2	6	10	7	14			
LB-Schule	Nichtversetzung					61	35	49	55	58	52
	freiwillig. Wiederholung				196	42	35	27	53	16	3
	Versetzung					1.208	2.013	3.122	4.582	5.785	6.765
	Zusammen				196	1.311	2.083	3.198	4.690	5.859	6.820
Hauptschule	Nichtversetzung									49	84
	freiwillig. Wiederholung								35	18	22
	Versetzung									271	325
	Vorversetzung										13
	Zusammen								35	338	444
Realschule	Nichtversetzung										2
	freiwillig. Wiederholung									2	1
	Versetzung										40
	Vorversetzung										42
	Zusammen									2	43
Gesamtschule	Nichtversetzung										2
	freiwillig. Wiederholung									4	8
	Versetzung										48
	Vorversetzung										7
	Zusammen									4	56
Gymnasium	Nichtversetzung										3
	freiwillig. Wiederholung									1	8
	Versetzung										99
	Vorversetzung										7
	Zusammen									1	3
Freie Waldorfschule	freiwillig. Wiederholung				1					3	
	Versetzung					2	10	3	4	3	
	Zusammen				1	2	10	3	7	3	
Ausgesiedelte Schüler	Zuzüge aus dem Ausland										1
	Zusammen										1
Ausländische Schüler	Einschulung			1	3						
	Zuzüge aus dem Ausland					1		2	3	3	6
	Zusammen			1	3	1		2	3	3	6
sonstige Herkunft	aus Früherziehung/SKG			13	26	4					
	Nichtversetzung					5		1	2		1
	freiwillig. Wiederholung		29		10						
	Versetzung				16	1	22	4	15	7	5
	Zusammen		29	13	52	10	22	5	17	7	6
Insgesamt		739	1.728	3.098	4.509	5.182	6.013	7.206	7.951	9.114	10.146
Alle Herkunftsschulformen	freiwillig teilnehmende Zurückgestellte				17						
	Einschulung	234	50	2.693	760	12					
	aus Früherziehung/SKG	498	1.272	351	362	52					
	Nichtversetzung					202	213	209	88	233	338
	freiwillig. Wiederholung	7	406	54	549	158	163	103	152	93	75
	Versetzung				2.821	4.757	5.615	6.864	7.685	8.728	9.697
	Vorversetzung						22	28	23	57	29
	Zuzüge aus dem Ausland					1		2	3	3	7
Zusammen	739	1.728	3.098	4.509	5.182	6.013	7.206	7.951	9.114	10.146	

Übergänge in die Sonderschule (allgemein bildend) [Teil II]

Herkunfts- schulform	Herkunftsart	Jahrgang in der Sonderschule									Schule für Kranke	Insge- samt
		08	09	10	11	12	13	GB				
(1)	(2)	(14)	(15)	(16)	(17)	(18)	(19)	(21)	(22)	(23)		
keine Schule	freiw. teilnehmende Zurückgestellte								2		19	
	Einschulung							902	16	4.663		
	Zusammen							902	18	4.682		
(Sonder)schul- kindergarten	aus Früherziehung/SKG							14		513		
	freiw. Wiederholung									377		
	Zusammen							14		890		
Früherziehung	aus Früherziehung/SKG									1.886		
	freiw. Wiederholung									7		
	Zusammen									1.893		
Grundschule	aus Früherziehung/SKG							2	2	111		
	Nichtversetzung							13	15	274		
	freiw. Wiederholung							24	9	360		
	Versetzung							22	357	3.959		
	Vorversetzung									132		
Zusammen							61	383	4.836			
Sonderschule	Nichtversetzung	178	127	35				19	8	950		
	freiw. Wiederholung	29	46	131				85	8	828		
	Versetzung	2.470	2.056	1.753				243	630	25.309		
	Vorversetzung	3	3	15						28		
	Zusammen	2.680	2.232	1.934				347	646	27.115		
GB- Schule	freiw. Wiederholung							9.320	2	9.333		
	Versetzung							5.062	77	5.167		
	Zusammen							14.382	79	14.500		
LB- Schule	Nichtversetzung	87	373	42				117	8	937		
	freiw. Wiederholung	10	19	86				176	2	665		
	Versetzung	7.495	7.293	6.833				79	131	45.306		
	Zusammen	7.592	7.685	6.961				372	141	46.908		
Hauptschule	Nichtversetzung	42	23	6				1	37	242		
	freiw. Wiederholung	10	11	2				3	13	114		
	Versetzung	328	132	28				5	287	1.376		
	Vorversetzung	4	4	1						22		
	Zusammen	384	170	37				9	337	1.754		
Realschule	Nichtversetzung	2							11	15		
	freiw. Wiederholung	1	2	4					6	16		
	Versetzung	37	29	32	21				164	365		
	Vorversetzung	1								1		
	Zusammen	41	31	36	21				181	397		
Gesamtschule	Nichtversetzung		6						16	22		
	freiw. Wiederholung	6		1				2	6	30		
	Versetzung	104	28	9	2			3	203	496		
	Vorversetzung	4	3							14		
	Zusammen	114	37	10	2			5	225	562		
Gymnasium	Nichtversetzung								13	18		
	freiw. Wiederholung				4	3			5	13		
	Versetzung	2		2	3	22	13		223	275		
	Zusammen	2		2	7	25	18		241	306		
Freie Waldorfschule	freiw. Wiederholung							3		7		
	Versetzung	2	3						4	31		
	Zusammen	2	3					3	4	38		
Ausgesiedelte Schüler	Zuzüge aus dem Ausland							7		8		
	Zusammen							7		8		
Ausländische Schüler	Einschulung									4		
	Zuzüge aus dem Ausland	5		1				2	1	24		
	Zusammen	5		1				2	1	28		
sonstige Herkunft	aus Früherziehung/SKG							7		50		
	Nichtversetzung	1						3	31	44		
	freiw. Wiederholung							11	2	52		
	Versetzung	2	5	8				3	248	336		
	Zusammen	3	5	8				24	281	482		
Insgesamt		10.823	10.163	8.989	31	25	18	16.128	2.537	104.400		

Alle Herkunfts- schulformen	freiw. teilnehmende Zurückgestellte								2	19
	Einschulung							902	16	4.667
	aus Früherziehung/SKG							23	2	2.560
	Nichtversetzung	310	529	83			5	153	139	2.502
	freiw. Wiederholung	56	78	224	5	3		9.624	53	11.803
	Versetzung	10.440	9.546	8.665	26	22	13	5.417	2.324	82.620
	Vorversetzung	12	10	16						197
	Zuzüge aus dem Ausland	5		1				9	1	32
Zusammen	10.823	10.163	8.989	31	25	18	16.128	2.537	104.400	

2.7.6.1. Übergänge in die Sonderschule G/H - Schüler mit FSP Erziehungshilfe

Herkunfts- schulform	Herkunftsart	Jahrgang in der Sonderschule (Schüler mit FSP Erziehungshilfe)										Insge- samt	
		01	02	03	04	05	06	07	08	09	10		
(1)	(2)	(3)	(4)	(5)	(6)	(7)	(8)	(9)	(10)	(11)	(12)	(13)	
keine Schule	Einschulung	177										177	
	Zusammen	178										178	
(Sonder)schul- kindergarten	aus Früherziehung/SKG	71	3										74
	Zusammen	71	3										74
Grundschule	aus Früherziehung/SKG	7	1										8
	Nichtversetzung		11	18	15							44	
	freiw. Wiederholung	34	9	5	5							53	
	Versetzung		175	168	150	98	16	2				609	
	Vorversetzung			2			2						4
Zusammen	41	196	193	170	98	18	2				718		
Sonderschule	Nichtversetzung		30	58	42	23	112	174	162	111	28	740	
	freiw. Wiederholung	74	23	30	21	17	26	8	14	13	15	241	
	Versetzung	14	451	717	878	772	919	1.043	1.168	886	522	7.370	
	Vorversetzung				1			1	3	1	15	21	
Zusammen	88	504	805	942	812	1.057	1.226	1.347	1.011	580	8.372		
LB- Schule	Nichtversetzung		4	8	7	2	10	4	10	23	8	76	
	freiw. Wiederholung	8	5		1	1		1	2		2	20	
	Versetzung		85	135	179	171	206	251	277	265	224	1.793	
	Zusammen	8	94	143	187	174	216	256	289	288	234	1.889	
Hauptschule	Nichtversetzung						38	61	21	14	5	139	
	freiw. Wiederholung					20	8	6	4	5	1	44	
	Versetzung						150	99	92	34	7	382	
	Vorversetzung								1			1	
Zusammen					20	196	166	118	53	13	566		
Realschule	Nichtversetzung						2		2			4	
	Versetzung						12	12	5	1	1	31	
	Vorversetzung								1			1	
	Zusammen					1	14	12	8	1	2	38	
Gesamtschule	Nichtversetzung									4			4
	freiw. Wiederholung					2	2	2	5			11	
	Versetzung						15	28	23	9	1	76	
	Vorversetzung							2	3			5	
Zusammen					2	17	32	31	13	1	96		
Gymnasium	Nichtversetzung												
	freiw. Wiederholung												
	Versetzung						3	1				4	
Zusammen						3	1				4		
Freie Waldorfschule	freiw. Wiederholung					2						2	
	Versetzung			7	1	3			1			12	
	Zusammen			7	1	5			1			14	
sonstige Herkunft	Nichtversetzung					2		1	1			4	
	Versetzung	4		4	2	2	3	1	1	2	8	27	
	Zusammen	16		4	2	4	3	2	2	2	8	43	
Insgesamt		404	799	1.152	1.304	1.116	1.524	1.697	1.797	1.368	838	11.999	

Alle Herkunfts- schulformen	Einschulung	177										177	
	aus Früherziehung/SKG	89	4										93
	Nichtversetzung		45	84	64	27	162	240	196	152	41	1.011	
	freiw. Wiederholung	119	37	35	27	43	36	17	25	18	19	376	
	Versetzung	18	713	1.031	1.211	1.046	1.324	1.437	1.567	1.197	763	10.307	
	Vorversetzung			2	1			2	3	8	1	15	32
Zusammen	404	799	1.152	1.304	1.116	1.524	1.697	1.797	1.368	838	11.999		

2.7.6.2. Übergänge in die Sonderschule G/H - lernbehinderte Schüler

Herkunftsschulform	Herkunftsart	Jahrgang in der Sonderschule (lernbehinderte Schüler)										
		01	02	03	04	05	06	07	08	09	10	Insgesamt
(1)	(2)	(3)	(4)	(5)	(6)	(7)	(8)	(9)	(10)	(11)	(12)	(13)
keine Schule	frei. teilnehmende Zurück	6										6
	Einschulung	478	11									489
	Zusammen	484	11									495
(Sonder)schulkindergarten	aus Früherziehung/SKG	151	8									159
	Zusammen	151	8									159
Früherziehung	aus Früherziehung/SKG											
	Zusammen											
Grundschule	aus Früherziehung/SKG	55	34									89
	Nichtversetzung		50	69	67							186
	frei. Wiederholung	111	24	33	30							198
	Versetzung		383	553	626	835	286	33				2.716
	Vorversetzung			15	25	23	54	8				125
	Zusammen	166	491	670	748	858	340	41				3.314
Sonderschule	Nichtversetzung		6	11	10	5	2	3				37
	frei. Wiederholung	15	1	7	1		2					26
	Versetzung	5	58	105	115	92	90	53	39	29	11	597
	Vorversetzung											
	Zusammen	20	65	123	126	97	94	56	39	29	11	660
GB-Schule	frei. Wiederholung	3	3									6
	Versetzung		3	5	9							17
	Zusammen	3	6	5	9							23
LB-Schule	Nichtversetzung		56	25	36	53	48	47	77	350	32	724
	frei. Wiederholung	160	35	34	24	52	16	2	7	19	84	433
	Versetzung		1.052	1.813	2.884	4.359	5.549	6.459	7.180	6.994	6.569	42.859
	Zusammen	160	1.143	1.872	2.944	4.464	5.613	6.508	7.264	7.363	6.685	44.016
Hauptschule	Nichtversetzung					10	21	21	9	1		62
	frei. Wiederholung					14	9	15	5	6	1	50
	Versetzung						111	221	231	95	19	677
	Vorversetzung							13	3	4	1	21
	Zusammen					14	130	270	260	114	22	810
Realschule	Versetzung						1	1	2	1		5
	Zusammen						1	1	2	1		5
Gesamtschule	Nichtversetzung									1		1
	frei. Wiederholung					2	3	1	1		1	8
	Versetzung						26	67	80	18	6	197
	Vorversetzung							5	1	3		9
Zusammen					2	29	73	82	22	7	215	
Gymnasium	Versetzung							6				6
	Zusammen							6				6
Freie Waldorfschule	frei. Wiederholung											
	Versetzung		1	3	2	1	2		1	3		13
	Zusammen		1	3	2	1	2		1	3		13
Ausgesiedelte Schüler	Zuzüge aus dem Ausland											
	Zusammen											
Ausländische Schüler	Zuzüge aus dem Ausland				1	1	2	4	4		1	13
	Zusammen	1			1	1	2	4	4		1	14
sonstige Herkunft	aus Früherziehung/SKG	15	4									19
	Nichtversetzung		4		1							5
	frei. Wiederholung	8										8
	Versetzung	1		10	1	13	3	1	1	3		33
	Zusammen	24	8	10	2	13	3	1	1	3		65
Insgesamt		1.009	1.733	2.683	3.832	5.450	6.214	6.960	7.653	7.535	6.726	49.795

Alle Herkunftsschulformen	frei. teilnehmende Zurück	6										6
	Einschulung	479	11									490
	aus Früherziehung/SKG	221	46									267
	Nichtversetzung		116	105	114	58	60	71	98	360	33	1.015
	frei. Wiederholung	297	63	74	55	68	30	18	13	25	86	729
	Versetzung	6	1.497	2.489	3.637	5.300	6.068	6.841	7.534	7.143	6.605	47.120
	Vorversetzung			15	25	23	54	26	4	7	1	155
	Zuzüge aus dem Ausland				1	1	2	4	4		1	13
Zusammen	1.009	1.733	2.683	3.832	5.450	6.214	6.960	7.653	7.535	6.726	49.795	

2.7.6.3. Übergänge in die Sonderschule G/H - sprachbehinderte Schüler

Herkunftsschulform	Herkunftsart	Jahrgang in der Sonderschule (sprachbehinderte Schüler)											Insgesamt
		Klasse E	01	02	03	04	05	06	07	08	09	10	
(1)	(2)	(3)	(4)	(5)	(6)	(7)	(8)	(9)	(10)	(11)	(12)	(12)	(14)
keine Schule	Einschulung	2.252	84	1									2.337
	Zusammen	2.252	94	1									2.347
(Sonder)schulkindergarten	aus Früherziehung/SKG	49	25										74
	Zusammen	49	25										74
Grundschule	aus Früherziehung/SKG	3	2	2									7
	Nichtversetzung			6	7	1							14
	frei. Wiederholung	2	37	17	5								61
	Versetzung			34	35	12	36	1					118
	Vorversetzung				2								2
Zusammen	5	39	59	49	13	36	1					202	
Sonderschule	Nichtversetzung			23	12	10	1	7	12	4	5	2	76
	frei. Wiederholung	24	40	18	9	1	1					1	94
	Versetzung		2.023	1.659	1.159	1.073	270	317	304	290	209	213	7.517
	Zusammen	24	2.063	1.700	1.182	1.084	272	324	316	294	214	216	7.689
LB-Schule	frei. Wiederholung		28		1	1							30
	Versetzung			71	63	57	49	30	52	36	32	37	427
	Zusammen		28	72	65	63	49	30	53	36	32	39	467
Hauptschule	Versetzung							9	2	2	2		15
	Zusammen							10	4	2	2		18
Realschule	Versetzung							1			1		2
	Zusammen							1			1		2
Gesamtschule	frei. Wiederholung												
	Versetzung							5	3	1	1	1	11
	Zusammen							5	3	1	2	1	12
Gymnasium	Versetzung												
	Zusammen												
Ausländische Schüler	Einschulung												
	Zusammen												
sonstige Herkunft	Nichtversetzung			1									1
	frei. Wiederholung												
	Versetzung		10	1	8			1	3				23
	Zusammen	3	11	2	8			1	3				28
Insgesamt		2.334	2.260	1.834	1.304	1.160	357	372	379	333	251	256	10.840

Alle Herkunftsschulformen	Einschulung	2.252	84	1									2.337
	aus Früherziehung/SKG	55	28	2									85
	Nichtversetzung			31	20	16	1	8	15	4	6	4	105
	frei. Wiederholung	27	105	35	15	2	1					1	186
	Versetzung		2.033	1.765	1.265	1.142	355	364	364	329	245	251	8.113
Zusammen	2.334	2.260	1.834	1.304	1.160	357	372	379	333	251	256	10.840	

3. Berufskolleg

3.1. Organisationsform

Schulform / Organisationsform 2004/05	Berufskolleg				Sonderschule im Berufskolleg				Berufskolleg insgesamt			
	Schu- len	Klas- sen	Schüler		Schu- len	Klas- sen	Schüler		Schu- len	Klas- sen	Schüler	
				Anteil weibl.				Anteil weibl.				Anteil weibl.
(1)	(2)	(3)	(4)	(5)	(2)	(3)	(4)	(5)	(2)	(3)	(4)	(5)
Vorklasse zum Berufsgrundschuljahr	131	349	6.321	39,9%	13	80	410	23,9%	144	429	6.731	38,9%
darunter												
Vollzeitunterricht	131	349	6.321	39,9%	13	80	410	23,9%	144	429	6.731	38,9%
Berufsgrundschuljahr	165	694	15.772	38,8%	8	38	169	32,0%	173	732	15.941	38,7%
darunter												
Vollzeitunterricht	165	694	15.772	38,8%	8	38	169	32,0%	173	732	15.941	38,7%
Berufsschule	282	22.770	351.511	40,3%	18	1.333	5.373	33,6%	300	24.103	356.884	40,2%
darunter												
Vollzeitunterricht	25	37	615	50,1%	2	10	88	26,1%	27	47	703	47,1%
Teilzeitunterricht	281	22.733	350.896	40,3%	18	1.323	5.285	33,7%	299	24.056	356.181	40,2%
darunter												
Normalklasse	272	16.414	252.617	40,0%	17	1.114	4.850	33,5%	289	17.528	257.467	39,9%
darunter												
Block- und Teilzeitunterricht	18	140	1.927	18,6%					18	140	1.927	18,6%
Blockunterricht z.Zt. im Unterricht	151	825	12.637	26,8%	1	2	12	41,7%	152	827	12.649	26,8%
Blockunterricht z.Zt. nicht im Unterricht	162	1.783	27.457	25,0%	1	4	23	26,1%	163	1.787	27.480	25,0%
Teilzeitunterricht ohne Blockunterricht	262	13.666	210.596	42,9%	17	1.108	4.815	33,5%	279	14.774	215.411	42,7%
Landesfachklasse	28	309	5.022	11,3%	1	209	435	36,3%	29	518	5.457	13,3%
darunter												
Block- und Teilzeitunterricht	2	2	40	7,5%					2	2	40	7,5%
Blockunterricht z.Zt. im Unterricht	20	88	1.550	11,4%	1	62	128	42,2%	21	150	1.678	13,7%
Blockunterricht z.Zt. nicht im Unterricht	21	209	3.309	10,0%	1	147	307	33,9%	22	356	3.616	12,0%
Teilzeitunterricht ohne Blockunterricht	5	10	123	47,2%					5	10	123	47,2%
Bezirksfachklasse	185	6.010	93.257	42,6%					185	6.010	93.257	42,6%
darunter												
Block- und Teilzeitunterricht	12	60	1.039	19,2%					12	60	1.039	19,2%
Blockunterricht z.Zt. im Unterricht	103	521	8.800	38,0%					103	521	8.800	38,0%
Blockunterricht z.Zt. nicht im Unterricht	101	1.010	16.315	39,2%					101	1.010	16.315	39,2%
Teilzeitunterricht ohne Blockunterricht	160	4.419	67.103	44,4%					160	4.419	67.103	44,4%
Berufsfachschule	301	6.048	132.059	51,2%	5	108	664	48,3%	306	6.156	132.723	51,2%
darunter												
Vollzeitunterricht	301	6.047	132.035	51,2%	5	108	664	48,3%	306	6.155	132.699	51,2%
Teilzeitunterricht	1	1	24	95,8%					1	1	24	95,8%
Fachoberschule	189	1.124	22.475	60,9%	3	10	26	30,8%	192	1.134	22.501	60,9%
darunter												
Vollzeitunterricht	176	622	11.417	52,9%	3	10	26	30,8%	179	632	11.443	52,8%
Teilzeitunterricht	139	502	11.058	69,2%					139	502	11.058	69,2%
Fachschule	259	2.195	44.868	52,7%	1	6	43	18,6%	260	2.201	44.911	52,7%
darunter												
Vollzeitunterricht	173	1.102	24.253	67,2%					173	1.102	24.253	67,2%
Teilzeitunterricht	183	1.093	20.615	35,7%	1	6	43	18,6%	184	1.099	20.658	35,6%
Berufskolleg insgesamt	357	33.180	573.006	44,5%	20	1.575	6.685	34,3%	377	34.755	579.691	44,4%
darunter												
Vollzeitunterricht	346	8.851	190.413	51,9%	15	246	1.357	37,1%	361	9.097	191.770	51,8%
Teilzeitunterricht	305	24.329	382.593	40,9%	18	1.329	5.328	33,6%	323	25.658	387.921	40,8%

Die Anzahl der Klassen ist nicht additiv, d.h. befinden sich Schüler verschiedener Schulformen/Organisationsformen in einer Klasse, wird die Klasse auch bei jeder Schulform/Organisationsform gezählt. Gleiches gilt für die Anzahl der Schulen.

3.2. Bildungsgang

Schulform / Bildungsgang 2004/05	Berufskolleg				Sonderschule im Berufskolleg				Berufskolleg insgesamt			
	Schu- len	Klas- sen	Schüler		Schu- len	Klas- sen	Schüler		Schu- len	Klas- sen	Schüler	
				Anteil weibl.				Anteil weibl.				Anteil weibl.
(1)	(2)	(3)	(4)	(5)	(2)	(3)	(4)	(5)	(2)	(3)	(4)	(5)
Vorklasse zum Berufsgrundschuljahr	131	349	6.321	39,9%	13	80	410	23,9%	144	429	6.731	38,9%
darunter												
Vorklasse zum Berufsgrundschuljahr, VZ	131	349	6.321	39,9%	13	80	410	23,9%	144	429	6.731	38,9%
Berufsgrundschuljahr	165	694	15.772	38,8%	8	38	169	32,0%	173	732	15.941	38,7%
darunter												
Berufsgrundschuljahr, VZ	165	694	15.772	38,8%	8	38	169	32,0%	173	732	15.941	38,7%
Berufsschule	282	22.770	351.511	40,3%	18	1.333	5.373	33,6%	300	24.103	356.884	40,2%
darunter												
Berufsschule im Dualen System	264	20.972	315.392	39,6%	18	1.188	4.415	33,4%	282	22.160	319.807	39,6%
darunter												
Fachklassen, TZ	264	20.373	308.447	39,7%	16	1.065	3.962	34,2%	280	21.438	312.409	39,6%
Fachklassen/Fachhochschulreife, TZ	33	306	3.423	21,2%					33	306	3.423	21,2%
Fachklassen/Erweiterte Zusatzqualifikation, TZ	28	195	2.159	55,2%					28	195	2.159	55,2%
Fachklassen mit erweitertem Stützunterricht, TZ	10	98	1.363	44,0%	3	123	453	26,7%	13	221	1.816	39,7%
darunter												
Weitere Berufsschule	224	1.798	36.119	45,9%	13	145	958	34,6%	237	1.943	37.077	45,6%
darunter												
Klassen für Schüler/innen ohne Berufsausbildungsverhältnis; 1-jährig VZ	25	37	615	50,1%	2	10	88	26,1%	27	47	703	47,1%
Klassen für Schüler/innen ohne Berufsausbildungsverhältnis; 2-jährig TZ	206	1.641	32.525	41,8%	12	135	870	35,4%	218	1.776	33.395	41,7%
Vorpraktikum	63	120	2.979	89,6%					63	120	2.979	89,6%
Berufsfachschule	301	6.048	132.059	51,2%	5	108	664	48,3%	306	6.156	132.723	51,2%
darunter												
Berufsabschluss/Fachoberschulreife; 2-jährig VZ	99	465	11.190	87,4%	1	2	15	100,0%	100	467	11.205	87,4%
Berufsgrundbildung/Fachoberschulreife; 2-jährig VZ	176	909	20.021	52,1%	5	53	302	42,4%	181	962	20.323	52,0%
Berufsgrundbildung für Schüler mit Fachoberschulreife; 1-jährig VZ	118	250	5.366	53,3%					118	250	5.366	53,3%
Berufsabschluss/Fachoberschulreife; 3-jährig VZ	2	18	139	41,0%	1	3	18	100,0%	3	21	157	47,8%
Berufsabschluss/Fachhochschulreife; 3-jährig VZ	3	27	456	12,9%					3	27	456	12,9%
Berufsabschluss/Fachhochschulreife (ohne Berufspraktikum); 3-jährig VZ	148	1.014	21.620	35,0%					148	1.014	21.620	35,0%
Berufsabschluss für Hochschulzugangsberechtigte; 2-jährig VZ	42	136	2.466	64,6%					42	136	2.466	64,6%
Berufliche Kenntnisse/Fachhochschulreife (HBFS); 2-jährig VZ	197	2.016	47.614	49,0%	3	13	76	31,6%	200	2.029	47.690	48,9%
Berufliche Kenntnisse/Sonderform für Abiturient(inn)en; 1-jährig VZ	33	37	875	68,8%					33	37	875	68,8%
Berufsabschluss/Allgem. Hochschulreife (ohne Berufspraktikum); 4-jährig	61	248	4.554	48,9%	1	12	80	47,5%	62	260	4.634	48,8%
Berufl. Kenntnisse/Allgemeine Hochschulreife; 3-jährig VZ	120	897	17.198	50,3%	2	25	173	56,6%	122	922	17.371	50,4%
Berufspraktikum; 1-jährig VZ	19	30	536	88,1%					19	30	536	88,1%
Berufspraktikum Erzieher/innen; 2-jährig TZ	1	1	24	95,8%					1	1	24	95,8%

Schulform / Bildungsgang 2004/05	Berufskolleg				Sonderschule im Berufskolleg				Berufskolleg insgesamt			
	Schu- len	Klas- sen	Schüler		Schu- len	Klas- sen	Schüler		Schu- len	Klas- sen	Schüler	
				Anteil weibl.				Anteil weibl.				Anteil weibl.
(1)	(2)	(3)	(4)	(5)	(2)	(3)	(4)	(5)	(2)	(3)	(4)	(5)
Fachoberschule	189	1.124	22.475	60,9%	3	10	26	30,8%	192	1.134	22.501	60,9%
darunter												
Fachoberschule Klasse 11; 1-jährig TZ	113	389	9.549	76,6%					113	389	9.549	76,6%
Fachoberschule Klasse 12S; 1-jährig VZ	110	277	5.985	75,3%					110	277	5.985	75,3%
Fachoberschule Klasse 12B; 2-jährig TZ	36	113	1.509	22,2%					36	113	1.509	22,2%
Fachoberschule Klasse 12B; 1-jährig VZ	134	310	4.734	24,6%	3	10	26	30,8%	137	320	4.760	24,6%
Fachoberschule Klasse 13 (allgemeine Hochschulreife); 1-jährig VZ	24	35	698	52,9%					24	35	698	52,9%
Fachschule	259	2.195	44.868	52,7%	1	6	43	18,6%	260	2.201	44.911	52,7%
darunter												
Fachschule, 2-jährig VZ	74	301	5.517	18,8%					74	301	5.517	18,8%
Fachschule, 4-jährig TZ	158	994	18.567	31,8%	1	6	43	18,6%	159	1.000	18.610	31,8%
Fachschule (verkürzt), 1-jährig VZ	18	45	763	35,1%					18	45	763	35,1%
Fachschule (verkürzt), 2-jährig TZ	40	68	1.437	63,3%					40	68	1.437	63,3%
Fachschule für Sozialwesen; 2-jährig VZ	113	728	17.439	84,3%					113	728	17.439	84,3%
Fachschule für Sozialwesen; 4-jährig TZ	18	31	611	87,7%					18	31	611	87,7%
Fachschule (Sonderform), 3-jährig VZ	5	28	534	55,4%					5	28	534	55,4%
Berufskolleg insgesamt	357	33.180	573.006	44,5%	20	1.575	6.685	34,3%	377	34.755	579.691	44,4%

Die Anzahl der Klassen ist nicht additiv, d.h. befinden sich Schüler verschiedener Schulformen/Bildungsgänge in einer Klasse, wird die Klasse auch bei jeder Schulform/Bildungsgang gezählt. Gleiches gilt für die Anzahl der Schulen.

3.3. Berufsfeld

Berufsfeld 1 – Vorklasse zum Berufsgrundschuljahr

Schulform / Bildungsgang 2004/05	Berufskolleg				Sonderschule im Berufskolleg				Berufskolleg insgesamt			
	Schu- len	Klas- sen	Schüler		Schu- len	Klas- sen	Schüler		Schu- len	Klas- sen	Schüler	
				Anteil weibl.				Anteil weibl.				Anteil weibl.
(1)	(2)	(3)	(4)	(5)	(2)	(3)	(4)	(5)	(2)	(3)	(4)	(5)
Vorklasse zum Berufsgrundschuljahr	131	349	6.321	39,9%	13	80	410	23,9%	144	429	6.731	38,9%
darunter												
Agrarwirtschaft	2	5	56	12,5%	6	12	52	17,3%	8	17	108	14,8%
Bautechnik	7	9	162	7,4%	2	4	7		9	13	169	7,1%
Chemie, Physik, Biologie	2	3	49	20,4%					2	3	49	20,4%
Drucktechnik					1	1	7	71,4%	1	1	7	71,4%
Elektrotechnik	11	15	251	10,8%	1	2	14		12	17	265	10,2%
Ernährung und Hauswirtschaft	65	98	1.986	78,7%	5	10	45	40,0%	70	108	2.031	77,8%
Farbtechnik und Raumgestaltung	10	12	144	26,4%	5	10	68	25,0%	15	22	212	25,9%
Holztechnik	27	39	563	13,0%	7	13	67	17,9%	34	52	630	13,5%
Körperpflege	9	11	202	84,7%	1	1	6		10	12	208	82,2%
Metalltechnik	69	120	2.302	9,6%	4	12	64	3,1%	73	132	2.366	9,5%
Sozial- und Gesundheitswesen	9	16	317	73,8%					9	16	317	73,8%
Textil- und Bekleidungstechnik	5	7	66	74,2%	2	3	12	41,7%	7	10	78	69,2%
Wirtschaft und Verwaltung	1	1	24	37,5%	4	11	62	43,5%	5	12	86	41,9%
Ohne besondere Zuordnung	9	13	199	53,3%	1	1	6	50,0%	10	14	205	53,2%

Die Anzahl der Klassen ist nicht additiv, d.h. befinden sich Schüler verschiedener Schulformen/Bildungsgänge/Berufsfelder in einer Klasse, wird die Klasse auch bei jeder Schulform/Bildungsgang/Berufsfeld gezählt. Gleiches gilt für die Anzahl der Schulen.

Berufsfeld 2 – Berufsgrundschuljahr und Berufsschule

Schulform / Bildungsgang 2004/05	Berufskolleg				Sonderschule im Berufskolleg				Berufskolleg insgesamt			
	Schu- len	Klas- sen	Schüler		Schu- len	Klas- sen	Schüler		Schu- len	Klas- sen	Schüler	
				Anteil weibl.				Anteil weibl.				Anteil weibl.
(1)	(2)	(3)	(4)	(5)	(2)	(3)	(4)	(5)	(2)	(3)	(4)	(5)
Berufsgrundschuljahr	165	694	15.772	38,8%	8	38	169	32,0%	173	732	15.941	38,7%
darunter												
Agrarwirtschaft	4	4	85	21,2%					4	4	85	21,2%
Bautechnik	8	8	136	6,6%					8	8	136	6,6%
Chemie,Physik,Biologie	3	3	76	21,1%					3	3	76	21,1%
Drucktechnik	2	2	50	36,0%	1	1	2	100,0%	3	3	52	38,5%
Elektrotechnik	55	80	1.841	2,3%	1	2	4		56	82	1.845	2,3%
Ernährung und Hauswirtschaft	80	130	3.127	77,1%	3	3	12	41,7%	83	133	3.139	77,0%
Farbtechnik und Raumgestaltung	27	36	720	47,1%	1	1	1		28	37	721	47,0%
Holztechnik	50	59	1.219	6,5%	3	4	8		53	63	1.227	6,4%
Informations- und	1	1	30	90,0%					1	1	30	90,0%
Körperpflege	28	35	835	97,1%					28	35	835	97,1%
Metalltechnik	84	179	4.159	2,4%	5	9	33	6,1%	89	188	4.192	2,5%
Sozial- und Gesundheitswesen	25	40	1.028	89,0%	2	2	16	56,3%	27	42	1.044	88,5%
Textil- und Bekleidungstechnik	12	15	315	72,4%					12	15	315	72,4%
Wirtschaft und Verwaltung	37	102	2.151	51,4%	4	16	93	38,7%	41	118	2.244	50,8%
Berufsschule	282	22.770	351.511	40,3%	18	1.333	5.373	33,6%	300	24.103	356.884	40,2%
darunter												
Fachklassen, TZ	264	20.373	308.447	39,7%	16	1.065	3.962	34,2%	280	21.438	312.409	39,6%
darunter												
Agrarwirtschaft	34	425	6.300	25,2%	14	169	663	52,8%	48	594	6.963	27,9%
Bautechnik	63	800	10.848	7,7%	6	25	70	11,4%	69	825	10.918	7,7%
Chemie,Physik,Biologie	27	259	4.096	27,8%	2	7	8	37,5%	29	266	4.104	27,8%
Drucktechnik	16	147	1.204	12,7%	3	19	50	30,0%	19	166	1.254	13,4%
Elektrotechnik	90	1.278	16.933	1,8%	4	31	90	5,6%	94	1.309	17.023	1,9%
Ernährung und Hauswirtschaft	76	1.407	23.005	56,1%	9	124	441	39,9%	85	1.531	23.446	55,8%
Fahrzeugtechnik	84	483	8.344	2,0%	1	2	4		85	485	8.348	2,0%
Farbtechnik und Raumgestaltung	65	577	9.086	15,1%	10	91	391	12,3%	75	668	9.477	15,0%
Holztechnik	73	461	6.399	6,8%	10	81	346	5,8%	83	542	6.745	6,7%
Körperpflege	75	402	8.584	91,9%	5	25	157	94,3%	80	427	8.741	91,9%
Metalltechnik	116	4.420	46.456	2,9%	11	217	646	8,5%	127	4.637	47.102	3,0%
Textil- und Bekleidungstechnik	12	62	478	96,4%	6	24	38	97,4%	18	86	516	96,5%
Wirtschaft und Verwaltung	139	4.270	80.249	55,9%	10	122	716	49,3%	149	4.392	80.965	55,9%
Ohne besondere Zuordnung	230	5.382	86.465	56,7%	9	128	342	39,8%	239	5.510	86.807	56,6%
Fachklassen/Fachhochschulreife, TZ	33	306	3.423	21,2%					33	306	3.423	21,2%
darunter												
Bautechnik	1	5	35	14,3%					1	5	35	14,3%
Chemie,Physik,Biologie	2	11	68	16,2%					2	11	68	16,2%
Elektrotechnik	13	101	1.227	2,0%					13	101	1.227	2,0%
Ernährung und Hauswirtschaft	2	3	7	85,7%					2	3	7	85,7%
Holztechnik	2	3	3						2	3	3	
Metalltechnik	14	89	824	3,6%					14	89	824	3,6%
Wirtschaft und Verwaltung	5	14	217	57,1%					5	14	217	57,1%
Ohne besondere Zuordnung	17	80	1.042	50,3%					17	80	1.042	50,3%
Fachklassen/Erweiterte Zusatzqualifikation, TZ	28	195	2.159	55,2%					28	195	2.159	55,2%
darunter												
Bautechnik	1	3	3						1	3	3	
Elektrotechnik	5	8	63	1,6%					5	8	63	1,6%
Ernährung und Hauswirtschaft	3	4	15	93,3%					3	4	15	93,3%
Fahrzeugtechnik	5	7	72	5,6%					5	7	72	5,6%
Farbtechnik und Raumgestaltung	2	2	27	7,4%					2	2	27	7,4%
Holztechnik	4	11	70	25,7%					4	11	70	25,7%
Körperpflege	4	10	137	91,2%					4	10	137	91,2%
Metalltechnik	10	53	377	8,0%					10	53	377	8,0%
Textil- und Bekleidungstechnik	2	4	32	100,0%					2	4	32	100,0%
Wirtschaft und Verwaltung	8	26	461	57,0%					8	26	461	57,0%
Ohne besondere Zuordnung	15	67	902	77,8%					15	67	902	77,8%

Berufsfeld 3 – Berufsschule 2

Schulform / Bildungsgang 2004/05	Berufskolleg				Sonderschule im Berufskolleg				Berufskolleg insgesamt			
	Schu- len	Klas- sen	Schüler		Schu- len	Klas- sen	Schüler		Schu- len	Klas- sen	Schüler	
				Anteil weibl.				Anteil weibl.				Anteil weibl.
(1)	(2)	(3)	(4)	(5)	(2)	(3)	(4)	(5)	(2)	(3)	(4)	(5)
Fachklassen mit erweitertem Stützunterricht, TZ	10	98	1.363	44,0%	3	123	453	26,7%	13	221	1.816	39,7%
darunter												
Agrarwirtschaft	1	3	54	85,2%	2	26	110	53,6%	3	29	164	64,0%
Bautechnik					2	13	27		2	13	27	
Chemie,Physik,Biologie	2	19	346	26,6%	1	3	5		3	22	351	26,2%
Elektrotechnik	1	6	117	6,0%					1	6	117	6,0%
Ernährung und Hauswirtschaft	2	2	26	100,0%	2	19	61	19,7%	4	21	87	43,7%
Fahrzeugtechnik	1	2	27	3,7%					1	2	27	3,7%
Farbtechnik und Raumgestaltung	1	3	10	10,0%	2	8	39	12,8%	3	11	49	12,2%
Holztechnik	1	3	37		2	13	70	4,3%	3	16	107	2,8%
Metalltechnik	5	27	132	6,8%	2	21	61	1,6%	7	48	193	5,2%
Textil- und Bekleidungstechnik					1	4	12	83,3%	1	4	12	83,3%
Wirtschaft und Verwaltung	3	12	201	50,2%	2	12	61	50,8%	5	24	262	50,4%
Ohne besondere Zuordnung	3	21	413	76,8%	1	4	7		4	25	420	75,5%
Klassen für Schüler/innen ohne Berufsausbildungsverhältnis; 1-jährig VZ	25	37	615	50,1%	2	10	88	26,1%	27	47	703	47,1%
darunter												
Agrarwirtschaft	1	1	10	40,0%	2	9	81	25,9%	3	10	91	27,5%
Elektrotechnik	1	1	18	33,3%					1	1	18	33,3%
Ernährung und Hauswirtschaft	4	5	108	67,6%					4	5	108	67,6%
Farbtechnik und Raumgestaltung	1	1	16						1	1	16	
Holztechnik	2	3	44	18,2%	1	1	7	28,6%	3	4	51	19,6%
Körperpflege	3	4	71	93,0%					3	4	71	93,0%
Metalltechnik	9	10	166	10,2%					9	10	166	10,2%
Sozial- und Gesundheitswesen	5	5	74	85,1%					5	5	74	85,1%
Textil- und Bekleidungstechnik	1	1	16	100,0%					1	1	16	100,0%
Wirtschaft und Verwaltung	5	6	92	59,8%					5	6	92	59,8%
Klassen für Schüler/innen ohne Berufsausbildungsverhältnis; 2-jährig TZ	206	1.641	32.525	41,8%	12	135	870	35,4%	218	1.776	33.395	41,7%
darunter												
Agrarwirtschaft	14	34	366	46,7%	6	22	139	35,3%	20	56	505	43,6%
Bautechnik	24	63	939	16,9%	5	10	37	27,0%	29	73	976	17,3%
Chemie,Physik,Biologie	2	2	52	11,5%	1	1	9	44,4%	3	3	61	16,4%
Drucktechnik	2	2	13	38,5%	1	1	3	100,0%	3	3	16	50,0%
Elektrotechnik	25	67	1.114	12,3%	1	2	20	20,0%	26	69	1.134	12,4%
Ernährung und Hauswirtschaft	91	363	8.362	85,7%	10	23	140	49,3%	101	386	8.502	85,1%
Farbtechnik und Raumgestaltung	26	86	1.297	27,1%	4	13	145	32,4%	30	99	1.442	27,7%
Holztechnik	37	117	1.948	11,5%	6	24	149	36,9%	43	141	2.097	13,3%
Informations- und	4	5	133	21,8%					4	5	133	21,8%
Körperpflege	16	26	595	76,8%	1	1	6	33,3%	17	27	601	76,4%
Metalltechnik	105	631	12.537	14,0%	10	25	155	21,3%	115	656	12.692	14,1%
Sozial- und Gesundheitswesen	23	48	1.045	77,0%	1	1	1	100,0%	24	49	1.046	77,1%
Textil- und Bekleidungstechnik	11	28	487	77,2%	2	3	15	53,3%	13	31	502	76,5%
Wirtschaft und Verwaltung	65	169	3.637	53,9%	5	9	51	45,1%	70	178	3.688	53,8%
Vorpraktikum	63	120	2.979	89,6%					63	120	2.979	89,6%
darunter												
Ernährung und Hauswirtschaft	2	2	28	92,9%					2	2	28	92,9%
Sozial- und Gesundheitswesen	61	118	2.951	89,6%					61	118	2.951	89,6%

Berufsfeld 4 – Berufsfachschule 1

Schulform / Bildungsgang 2004/05	Berufskolleg				Sonderschule im Berufskolleg				Berufskolleg insgesamt			
	Schu- len	Klas- sen	Schüler		Schu- len	Klas- sen	Schüler		Schu- len	Klas- sen	Schüler	
				Anteil weibl.				Anteil weibl.				Anteil weibl.
(1)	(2)	(3)	(4)	(5)	(2)	(3)	(4)	(5)	(2)	(3)	(4)	(5)
Berufsfachschule	301	6.048	132.059	51,2%	5	108	664	48,3%	306	6.156	132.723	51,2%
darunter												
Berufsabschluss/Fachoberschulreife; 2-jährig VZ	99	465	11.190	87,4%	1	2	15	100,0%	100	467	11.205	87,4%
darunter												
Sozial- und Gesundheitswesen	99	465	11.190	87,4%	1	2	15	100,0%	100	467	11.205	87,4%
Berufsgrundbildung/Fachoberschulreife ; 2-jährig VZ	176	909	20.021	52,1%	5	53	302	42,4%	181	962	20.323	52,0%
darunter												
Agrarwirtschaft					1	1	3	100,0%	1	1	3	100,0%
Bautechnik	2	3	56		1	2	7	57,1%	3	5	63	6,3%
Chemie, Physik, Biologie	1	1	12	41,7%					1	1	12	41,7%
Drucktechnik	1	2	34	8,8%	1	4	33	63,6%	2	6	67	35,8%
Elektrotechnik	18	44	820	3,7%	1	2	8		19	46	828	3,6%
Ernährung und Hauswirtschaft	43	109	2.405	78,5%	2	3	10	100,0%	45	112	2.415	78,6%
Farbtechnik und Raumgestaltung	2	7	162	48,8%	1	2	7	85,7%	3	9	169	50,3%
Holztechnik	5	9	153	8,5%	1	2	4		6	11	157	8,3%
Körperpflege	2	3	70	94,3%					2	3	70	94,3%
Medizintechnik	2	2	26	65,4%					2	2	26	65,4%
Metalltechnik	30	73	1.566	3,7%	1	2	12	8,3%	31	75	1.578	3,7%
Sozial- und Gesundheitswesen	40	117	2.781	85,4%					40	117	2.781	85,4%
Textil- und Bekleidungstechnik	1	1	23	95,7%					1	1	23	95,7%
Wirtschaft und Verwaltung	113	538	11.913	49,4%	5	35	218	38,1%	118	573	12.131	49,2%
Berufsgrundbildung für Schüler mit Fachoberschulreife; 1-jährig VZ	118	250	5.366	53,3%					118	250	5.366	53,3%
darunter												
Agrarwirtschaft	1	1	12	8,3%					1	1	12	8,3%
Bautechnik	1	1	28						1	1	28	
Drucktechnik	1	2	18	72,2%					1	2	18	72,2%
Elektrotechnik	8	10	211	2,4%					8	10	211	2,4%
Ernährung und Hauswirtschaft	21	23	425	84,7%					21	23	425	84,7%
Informations- und	27	33	713	11,6%					27	33	713	11,6%
Körperpflege	1	1	22	77,3%					1	1	22	77,3%
Medien/Medientechnologie	3	4	107	48,6%					3	4	107	48,6%
Medizintechnik	1	1	19	47,4%					1	1	19	47,4%
Metalltechnik	2	2	22	9,1%					2	2	22	9,1%
Sozial- und Gesundheitswesen	29	37	844	87,7%					29	37	844	87,7%
Vermessungstechnik	4	9	177	51,4%					4	9	177	51,4%
Wirtschaft und Verwaltung	51	126	2.768	53,6%					51	126	2.768	53,6%
Berufsabschluss/Fachoberschulreife; 3-jährig VZ	2	18	139	41,0%	1	3	18	100,0%	3	21	157	47,8%
darunter												
Bautechnik	1	4	51	78,4%					1	4	51	78,4%
Elektrotechnik	1	3	29						1	3	29	
Farbtechnik und Raumgestaltung	1	8	28	60,7%					1	8	28	60,7%
Metalltechnik	1	3	31						1	3	31	
Textil- und Bekleidungstechnik					1	3	18	100,0%	1	3	18	100,0%
Berufsabschluss/Fachhochschulreife; 3-jährig VZ	3	27	456	12,9%					3	27	456	12,9%
darunter												
Bautechnik	1	1	5	20,0%					1	1	5	20,0%
Elektrotechnik	1	11	219	1,8%					1	11	219	1,8%
Farbtechnik und Raumgestaltung	1	3	16	81,3%					1	3	16	81,3%
Metalltechnik	1	6	59						1	6	59	
Textil- und Bekleidungstechnik	1	2	64	59,4%					1	2	64	59,4%
Ohne besondere Zuordnung	1	4	93	3,2%					1	4	93	3,2%

Berufsfeld 5 – Berufsfachschule 2

Schulform / Bildungsgang 2004/05	Berufskolleg				Sonderschule im Berufskolleg				Berufskolleg insgesamt			
	Schu- len	Klas- sen	Schüler		Schu- len	Klas- sen	Schüler		Schu- len	Klas- sen	Schüler	
				Anteil weibl.				Anteil weibl.				Anteil weibl.
(1)	(2)	(3)	(4)	(5)	(2)	(3)	(4)	(5)	(2)	(3)	(4)	(5)
Berufsabschluss/Fachhochschulreife (ohne Berufspraktikum); 3-jährig VZ	148	1.014	21.620	35,0%					148	1.014	21.620	35,0%
darunter												
Bau- und Holztechnik	7	21	374	29,9%					7	21	374	29,9%
Chemie,Physik,Biologie	19	95	1.917	36,4%					19	95	1.917	36,4%
Elektrotechnik	17	67	1.317	3,9%					17	67	1.317	3,9%
Ernährung und Hauswirtschaft	1	5	99	62,6%					1	5	99	62,6%
Gestaltung	28	144	3.220	64,3%					28	144	3.220	64,3%
Körperpflege	8	31	755	100,0%					8	31	755	100,0%
Maschinenbautechnik	9	36	705	6,5%					9	36	705	6,5%
Metalltechnik	3	10	189	4,2%					3	10	189	4,2%
Sozial- und Gesundheitswesen	14	45	982	85,7%					14	45	982	85,7%
Textil- und Bekleidungstechnik	9	33	734	97,0%					9	33	734	97,0%
Wirtschaft und Verwaltung	50	200	4.044	47,3%					50	200	4.044	47,3%
Ohne besondere Zuordnung	55	327	7.284	4,0%					55	327	7.284	4,0%
Berufsabschluss für Hochschulzugangsberechtigte; 2-jährig VZ	42	136	2.466	64,6%					42	136	2.466	64,6%
darunter												
Chemie,Physik,Biologie	8	26	442	69,9%					8	26	442	69,9%
Gestaltung	15	41	641	69,7%					15	41	641	69,7%
Metalltechnik	1	1	3	100,0%					1	1	3	100,0%
Textil- und Bekleidungstechnik	1	2	53	94,3%					1	2	53	94,3%
Wirtschaft und Verwaltung	14	41	839	84,5%					14	41	839	84,5%
Ohne besondere Zuordnung	4	25	488	15,4%					4	25	488	15,4%
Berufliche Kenntnisse/Fachhochschulreife (HBFS); 2-jährig VZ	197	2.016	47.614	49,0%	3	13	76	31,6%	200	2.029	47.690	48,9%
darunter												
Agrarwirtschaft	2	4	59	52,5%					2	4	59	52,5%
Bau- und Holztechnik	12	26	511	16,2%					12	26	511	16,2%
Chemie,Physik,Biologie	3	7	161	55,9%					3	7	161	55,9%
Drucktechnik	5	13	302	40,7%					5	13	302	40,7%
Elektrotechnik	27	88	2.039	4,2%					27	88	2.039	4,2%
Ernährung und Hauswirtschaft	9	21	413	75,3%					9	21	413	75,3%
Gestaltung	4	7	159	52,8%					4	7	159	52,8%
Metalltechnik	31	88	1.877	3,4%	1	2	9		32	90	1.886	3,3%
Sozial- und Gesundheitswesen	45	163	3.850	81,9%					45	163	3.850	81,9%
Textil- und Bekleidungstechnik	1	2	42	95,2%					1	2	42	95,2%
Wirtschaft und Verwaltung	132	1.597	38.201	50,4%	3	11	67	35,8%	135	1.608	38.268	50,4%
Berufliche Kenntnisse/Sonderform für Abiturient(inn)en; 1-jährig VZ	33	37	875	68,8%					33	37	875	68,8%
darunter												
Wirtschaft und Verwaltung	33	37	875	68,8%					33	37	875	68,8%
Berufsabschluss/Allgem. Hochschulreife (ohne Berufspraktikum); 4-jährig	61	248	4.554	48,9%	1	12	80	47,5%	62	260	4.634	48,8%
darunter												
Bautechnik	1	1	27	51,9%					1	1	27	51,9%
Elektrotechnik	6	26	453	4,0%					6	26	453	4,0%
Erziehung und Soziales	26	81	1.682	86,9%					26	81	1.682	86,9%
Informatik	15	38	769	5,5%					15	38	769	5,5%
Kunst,Musik,Gestaltung	3	15	343	70,0%					3	15	343	70,0%
Maschinenbautechnik	3	10	146	11,0%					3	10	146	11,0%
Naturwissenschaften	3	18	306	55,2%	1	12	80	47,5%	4	30	386	53,6%
Wirtschaftswissenschaften	18	59	828	32,0%					18	59	828	32,0%

Berufsfeld 6 – Berufsfachschule 3

Schulform / Bildungsgang 2004/05	Berufskolleg				Sonderschule im Berufskolleg				Berufskolleg insgesamt			
	Schu- len	Klas- sen	Schüler		Schu- len	Klas- sen	Schüler		Schu- len	Klas- sen	Schüler	
				Anteil weibl.				Anteil weibl.				Anteil weibl.
(1)	(2)	(3)	(4)	(5)	(2)	(3)	(4)	(5)	(2)	(3)	(4)	(5)
Berufl. Kenntnisse/Allgemeine Hochschulreife; 3-jährig VZ	120	897	17.198	50,3%	2	25	173	56,6%	122	922	17.371	50,4%
darunter												
Bautechnik	10	35	301	29,2%					10	35	301	29,2%
Elektrotechnik	16	65	899	10,8%					16	65	899	10,8%
Ernährungswirtschaft	3	10	205	91,2%					3	10	205	91,2%
Erziehung und Soziales	28	122	2.687	72,7%	2	13	95	62,1%	30	135	2.782	72,4%
Kunst,Musik,Gestaltung	7	18	343	79,0%					7	18	343	79,0%
Maschinenbautechnik	14	45	529	6,8%					14	45	529	6,8%
Mathematik,Philosophie,Informatik	12	40	730	12,1%					12	40	730	12,1%
Naturwissenschaften	4	14	100	28,0%					4	14	100	28,0%
Sprache und Literatur	1	3	64	67,2%					1	3	64	67,2%
Wirtschaftswissenschaften	82	545	11.340	51,7%	2	12	78	50,0%	84	557	11.418	51,7%
Berufspraktikum; 1-jährig VZ	19	30	536	88,1%					19	30	536	88,1%
darunter												
Erziehung und Soziales	19	28	521	89,6%					19	28	521	89,6%
Naturwissenschaften	1	2	15	33,3%					1	2	15	33,3%
Berufspraktikum Erzieher/innen; 2-jährig TZ	1	1	24	95,8%					1	1	24	95,8%
darunter												
Erziehung und Soziales	1	1	24	95,8%					1	1	24	95,8%

Berufsfeld 7 – Fachoberschule

Schulform / Bildungsgang 2004/05	Berufskolleg				Sonderschule im Berufskolleg				Berufskolleg insgesamt			
	Schu- len	Klas- sen	Schüler		Schu- len	Klas- sen	Schüler		Schu- len	Klas- sen	Schüler	
				Anteil weibl.				Anteil weibl.				Anteil weibl.
(1)	(2)	(3)	(4)	(5)	(2)	(3)	(4)	(5)	(2)	(3)	(4)	(5)
Fachoberschule	189	1.124	22.475	60,9%	3	10	26	30,8%	192	1.134	22.501	60,9%
darunter												
Fachoberschule Klasse 11; 1-jährig TZ	113	389	9.549	76,6%					113	389	9.549	76,6%
darunter												
Agrarwirtschaft	4	4	103	36,9%					4	4	103	36,9%
Bau- und Holztechnik	12	14	241	10,8%					12	14	241	10,8%
Chemie,Physik,Biologie	2	3	24	25,0%					2	3	24	25,0%
Elektrotechnik	10	15	345	1,4%					10	15	345	1,4%
Ernährung und Hauswirtschaft	11	12	176	75,0%					11	12	176	75,0%
Gestaltung	24	50	1.146	70,2%					24	50	1.146	70,2%
Metalltechnik	8	8	140	2,1%					8	8	140	2,1%
Sozial- und Gesundheitswesen	86	283	7.374	85,4%					86	283	7.374	85,4%
Fachoberschule Klasse 12S; 1-jährig VZ	110	277	5.985	75,3%					110	277	5.985	75,3%
darunter												
Agrarwirtschaft	5	6	99	30,3%					5	6	99	30,3%
Bau- und Holztechnik	10	11	114	23,7%					10	11	114	23,7%
Chemie,Physik,Biologie	2	3	11	9,1%					2	3	11	9,1%
Elektrotechnik	11	11	205	1,0%					11	11	205	1,0%
Ernährung und Hauswirtschaft	9	10	142	81,0%					9	10	142	81,0%
Gestaltung	24	42	899	72,0%					24	42	899	72,0%
Metalltechnik	10	10	130	2,3%					10	10	130	2,3%
Sozial- und Gesundheitswesen	81	183	4.362	84,1%					81	183	4.362	84,1%
Wirtschaft und Verwaltung	1	1	23	56,5%					1	1	23	56,5%
Fachoberschule Klasse 12B; 2-jährig TZ	36	113	1.509	22,2%					36	113	1.509	22,2%
darunter												
Bau- und Holztechnik	4	7	31	6,5%					4	7	31	6,5%
Chemie,Physik,Biologie	6	10	95	44,2%					6	10	95	44,2%
Elektrotechnik	18	33	399	5,3%					18	33	399	5,3%
Metalltechnik	21	40	568	8,1%					21	40	568	8,1%
Sozial- und Gesundheitswesen	1	1	5	100,0%					1	1	5	100,0%
Textil- und Bekleidungstechnik	1	1	2	50,0%					1	1	2	50,0%
Wirtschaft und Verwaltung	11	21	409	53,3%					11	21	409	53,3%
Fachoberschule Klasse 12B; 1-jährig VZ	134	310	4.734	24,6%	3	10	26	30,8%	137	320	4.760	24,6%
darunter												
Agrarwirtschaft	6	6	110	16,4%					6	6	110	16,4%
Bau- und Holztechnik	46	54	707	7,1%					46	54	707	7,1%
Chemie,Physik,Biologie	8	8	77	24,7%					8	8	77	24,7%
Drucktechnik	1	1	17	47,1%					1	1	17	47,1%
Elektrotechnik	50	57	786	1,5%	1	2	4	25,0%	51	59	790	1,6%
Ernährung und Hauswirtschaft	11	11	108	63,9%					11	11	108	63,9%
Gestaltung	24	29	327	56,6%					24	29	327	56,6%
Metalltechnik	56	69	1.225	2,6%	1	2	7	14,3%	57	71	1.232	2,7%
Sozial- und Gesundheitswesen	31	36	480	78,1%	1	2	4	75,0%	32	38	484	78,1%
Vermessungstechnik	1	1	1						1	1	1	
Wirtschaft und Verwaltung	24	38	896	44,3%	3	4	11	27,3%	27	42	907	44,1%
Fachoberschule Klasse 13 (allgemeine Hochschulreife); 1-jährig VZ	24	35	698	52,9%					24	35	698	52,9%
darunter												
Chemie,Physik,Biologie	1	1	23	39,1%					1	1	23	39,1%
Elektrotechnik	6	6	85	4,7%					6	6	85	4,7%
Gestaltung	5	7	148	73,6%					5	7	148	73,6%
Metalltechnik	3	3	40	5,0%					3	3	40	5,0%
Sozial- und Gesundheitswesen	2	3	53	86,8%					2	3	53	86,8%
Wirtschaft und Verwaltung	11	15	349	57,0%					11	15	349	57,0%

Berufsfeld 8 – Fachschule

Schulform / Bildungsgang 2004/05	Berufskolleg				Sonderschule im Berufskolleg				Berufskolleg insgesamt			
	Schu- len	Klas- sen	Schüler		Schu- len	Klas- sen	Schüler		Schu- len	Klas- sen	Schüler	
				Anteil weibl.				Anteil weibl.				Anteil weibl.
(1)	(2)	(3)	(4)	(5)	(2)	(3)	(4)	(5)	(2)	(3)	(4)	(5)
Fachschule	259	2.195	44.868	52,7%	1	6	43	18,6%	260	2.201	44.911	52,7%
darunter												
Fachschule, 2-jährig VZ	74	301	5.517	18,8%					74	301	5.517	18,8%
darunter												
Agrarwirtschaft	4	10	183	13,1%					4	10	183	13,1%
Ernährung und Hauswirtschaft	2	2	41	63,4%					2	2	41	63,4%
Gestaltung	2	3	54	85,2%					2	3	54	85,2%
Sozial- und Gesundheitswesen	10	15	283	94,0%					10	15	283	94,0%
Technik	51	225	3.924	4,8%					51	225	3.924	4,8%
Wirtschaft	10	46	1.032	47,2%					10	46	1.032	47,2%
Fachschule, 4-jährig TZ	158	994	18.567	31,8%	1	6	43	18,6%	159	1.000	18.610	31,8%
darunter												
Ernährung und Hauswirtschaft	14	28	314	99,0%					14	28	314	99,0%
Sozial- und Gesundheitswesen	15	31	636	93,2%					15	31	636	93,2%
Technik	79	569	10.002	8,0%	1	4	33	3,0%	80	573	10.035	8,0%
Wirtschaft	66	366	7.615	55,2%	1	2	10	70,0%	67	368	7.625	55,2%
Fachschule (verkürzt), 1-jährig VZ	18	45	763	35,1%					18	45	763	35,1%
darunter												
Agrarwirtschaft	8	30	463	12,5%					8	30	463	12,5%
Motopädie	2	4	98	95,9%					2	4	98	95,9%
Sozial- und Gesundheitswesen	5	6	105	83,8%					5	6	105	83,8%
Technik	1	1	20	15,0%					1	1	20	15,0%
Wirtschaft	2	4	77	32,5%					2	4	77	32,5%
Fachschule (verkürzt), 2-jährig TZ	40	68	1.437	63,3%					40	68	1.437	63,3%
darunter												
Agrarwirtschaft	2	5	79	8,9%					2	5	79	8,9%
Ernährung und Hauswirtschaft	2	2	36	100,0%					2	2	36	100,0%
Motopädie	8	16	365	92,9%					8	16	365	92,9%
Sozial- und Gesundheitswesen	18	26	515	94,4%					18	26	515	94,4%
Technik	2	2	55	7,3%					2	2	55	7,3%
Wirtschaft	14	17	387	9,6%					14	17	387	9,6%
Fachschule für Sozialwesen; 2-jährig VZ	113	728	17.439	84,3%					113	728	17.439	84,3%
darunter												
Sozial- und Gesundheitswesen	113	728	17.439	84,3%					113	728	17.439	84,3%
Fachschule für Sozialwesen; 4-jährig TZ	18	31	611	87,7%					18	31	611	87,7%
darunter												
Sozial- und Gesundheitswesen	18	31	611	87,7%					18	31	611	87,7%
Fachschule (Sonderform), 3-jährig VZ	5	28	534	55,4%					5	28	534	55,4%
darunter												
Augenoptik	1	10	208	56,7%					1	10	208	56,7%
Informatik	1	5	56						1	5	56	
Sozial- und Gesundheitswesen	3	13	270	65,9%					3	13	270	65,9%
Berufskolleg insgesamt	357	33.180	573.006	44,5%	20	1.575	6.685	34,3%	377	34.755	579.691	44,4%

3.4. Fachklassen im dualen System

Fachklassen im Dualen System 2004/05	Berufskolleg				Sonderschule im Berufskolleg				Berufskolleg insgesamt			
	Schulen	Klassen	Schüler		Schulen	Klassen	Schüler		Schulen	Klassen	Schüler	
				Anteil weibl.				Anteil weibl.				Anteil weibl.
(1)	(2)	(3)	(4)	(5)	(2)	(3)	(4)	(5)	(2)	(3)	(4)	(5)
Berufsschule im Dualen System	264	20.972	315.392	39,6%	18	1.188	4.415	33,4%	282	22.160	319.807	39,6%
darunter												
Anlagenmechaniker	20	30	286	1,4%	1	4	16		21	34	302	1,3%
Anlagenmechaniker -Apparatetechnik	16	38	176	0,6%					16	38	176	0,6%
Anlagenmechaniker -Sanitär- Heizungs- und Klimatechnik	65	215	4.087	0,8%					65	215	4.087	0,8%
Anlagenmechaniker -Schweißtechnik	7	19	123						7	19	123	
Anlagenmechaniker -Versorgungstechnik	20	48	393	1,3%					20	48	393	1,3%
Arzthelfer	65	523	10.803	99,6%					65	523	10.803	99,6%
Asphaltbauer	2	5	15						2	5	15	
Aufbereitungsmechaniker -feuerfeste und keramische Rohstoffe	1	2	4						1	2	4	
Aufbereitungsmechaniker -Naturstein	1	3	5						1	3	5	
Aufbereitungsmechaniker -Sand und Kies	1	4	34						1	4	34	
Aufbereitungsmechaniker -Steinkohle	1	1	1						1	1	1	
Augenoptiker	11	64	1.160	72,2%					11	64	1.160	72,2%
Ausbaufacharbeiter	1	1	6		1	2	2		2	3	8	
Ausbaufachwerker					1	5	19		1	5	19	
Automobilkaufmann	42	138	2.374	37,2%					42	138	2.374	37,2%
Automobilmechaniker	13	32	185	9,2%	1	1	2		14	33	187	9,1%
Bäcker	45	148	2.492	15,4%	2	5	11	54,5%	47	153	2.503	15,6%
Bäckerfachwerker					1	5	24	16,7%	1	5	24	16,7%
Bäckerwerker					1	2	2		1	2	2	
Bankkaufmann	66	435	8.312	56,8%					66	435	8.312	56,8%
Bau- und Metallmaler	6	17	108	10,2%	9	45	239	9,2%	15	62	347	9,5%
Baugeräteführer	3	5	35						3	5	35	
Baustoffprüfer	2	2	26	19,2%					2	2	26	19,2%
Baustoffprüfer -Bituminöse Massen	1	1	2						1	1	2	
Baustoffprüfer -Boden	2	3	25	8,0%					2	3	25	8,0%
Baustoffprüfer -Mörtel und Boden	2	3	43	14,0%					2	3	43	14,0%
Bauten- und Objektbeschichter	13	22	80	8,8%	4	13	47	10,6%	17	35	127	9,4%
Bauwerksabdichter	1	3	12						1	3	12	
Bauwerksmechaniker für Abbruch und Betontrenntechnik	1	1	1						1	1	1	
Bauzeichner	29	70	1.058	55,2%	2	5	12	41,7%	31	75	1.070	55,0%
Bauzeichner -Architektur	20	20	203	57,6%	2	2	2	50,0%	22	22	205	57,6%
Bauzeichner -Ingenieurbau	11	11	27	44,4%					11	11	27	44,4%
Bauzeichner -Tief-, Straßen- und Landschaftsbau	15	15	58	44,8%	1	2	2	100,0%	16	17	60	46,7%
Behälter- und Apparatebauer	1	4	36						1	4	36	
Beikoch	12	31	294	48,0%	9	68	322	27,3%	21	99	616	37,2%
Bergmechaniker	4	12	217						4	12	217	
Bergvermessungstechniker	1	3	9	22,2%					1	3	9	22,2%
Berufskraftfahrer	6	20	345	2,3%					6	20	345	2,3%
Bestattungsfachkraft	1	1	22	40,9%					1	1	22	40,9%
Beton- und Stahlbetonbauer	22	49	391						22	49	391	
Betonfertigteilbauer	1	3	44						1	3	44	
Binnenschiffer	1	11	276	6,2%					1	11	276	6,2%
Biologielaborant	5	13	162	74,1%	1	1	1	100,0%	6	14	163	74,2%
Bodenleger	1	2	43	2,3%					1	2	43	2,3%
Bootsbauer	1	4	19	10,5%					1	4	19	10,5%
Brauer und Mälzer	1	5	98	11,2%					1	5	98	11,2%
Brenner	2	4	7						2	4	7	
Brillenoptikschleifer	1	3	5	20,0%					1	3	5	20,0%

Die Anzahl der Klassen ist nicht additiv, d.h. befinden sich Schüler verschiedener Schulformen/Bildungsgänge/Berufsfelder in einer Klasse, wird die Klasse auch bei jeder Schulform/Bildungsgang/Berufsfeld gezählt. Gleiches gilt für die Anzahl der Schulen.

Fachklassen im Dualen System 2004/05	Berufskolleg				Sonderschule im Berufskolleg				Berufskolleg insgesamt			
	Schu- len	Klas- sen	Schüler		Schu- len	Klas- sen	Schüler		Schu- len	Klas- sen	Schüler	
				Anteil weibl.				Anteil weibl.				Anteil weibl.
(1)	(2)	(3)	(4)	(5)	(2)	(3)	(4)	(5)	(2)	(3)	(4)	(5)
Buchbinder	5	6	91	34,1%	2	2	4	75,0%	7	8	95	35,8%
Buchbinder -Buchfertigung	3	6	39	28,2%	1	2	8	62,5%	4	8	47	34,0%
Buchbinder -Druckweiterverarbeitung	5	10	111	28,8%					5	10	111	28,8%
Buchbinder -Einzel- und Sonderanfertigung	3	5	15	66,7%	1	3	11	27,3%	4	8	26	50,0%
Buchhändler	9	37	519	77,1%					9	37	519	77,1%
Büchsenmacher	3	3	4						3	3	4	
Bühnenmaler und -plastiker -Malerei	1	3	38	65,8%					1	3	38	65,8%
Bürokaufmann	103	663	13.091	68,4%	5	28	187	39,0%	108	691	13.278	68,0%
Bürokraft	3	3	27	63,0%	5	20	179	50,3%	8	23	206	51,9%
Büropraktiker					1	1	1		1	1	1	
Chemiebetriebsjungwerker	8	18	130	3,8%					8	18	130	3,8%
Chemielaborant	17	44	796	48,5%	1	1	2	50,0%	18	45	798	48,5%
Chemielaborant -Chemie	13	26	424	55,4%					13	26	424	55,4%
Chemielaborjungwerker	1	1	3	33,3%					1	1	3	33,3%
Chemikant	18	127	2.122	11,0%	1	2	2		19	129	2.124	11,0%
Dachdecker	7	15	318	0,6%					7	15	318	0,6%
Dachdecker -Dach-, Wand- und Abdichtungstechnik	29	130	2.873	0,7%	1	1	1		30	131	2.874	0,7%
Dachdecker -Reetdachtechnik	1	1	8						1	1	8	
Damenschneider	8	11	110	95,5%	3	7	7	85,7%	11	18	117	94,9%
Destillateur	1	3	29	31,0%					1	3	29	31,0%
Dienstleistungsfachkraft im Postbetrieb	1	1	23	17,4%					1	1	23	17,4%
Drahtzieher	5	10	60						5	10	60	
Dreher	13	16	36						13	16	36	
Drogist	5	25	447	87,9%					5	25	447	87,9%
Drucker	14	17	209	5,7%	3	3	7	28,6%	17	20	216	6,5%
Drucker -Digitaldruck	6	10	21	9,5%					6	10	21	9,5%
Drucker -Flachdruck	16	40	436	6,4%	2	4	8	12,5%	18	44	444	6,5%
Drucker -Hochdruck	8	14	43	2,3%					8	14	43	2,3%
Drucker -Tiefdruck	7	13	91	3,3%					7	13	91	3,3%
Eisenbahner im Betriebsdienst	5	6	117	10,3%					5	6	117	10,3%
Eisenbahner im Betriebsdienst -Fahrweg	3	5	47	14,9%					3	5	47	14,9%
Eisenbahner im Betriebsdienst -Lokführer und Transport	5	11	204	6,4%					5	11	204	6,4%
Elektroanlagenmonteur	16	21	69	1,4%	1	1	1		17	22	70	1,4%
Elektrogerätechkraft					1	2	3		1	2	3	
Elektrogerätezusammenbauer					3	7	34	2,9%	3	7	34	2,9%
Elektroinstallateur	75	305	5.299	0,8%	1	2	5		76	307	5.304	0,8%
Elektromaschinenbauer	6	15	161	0,6%					6	15	161	0,6%
Elektromaschinenmonteur	3	7	20						3	7	20	
Elektromechaniker	9	15	114	7,0%					9	15	114	7,0%
Elektroniker für Automatisierungstechnik	35	61	524	2,9%					35	61	524	2,9%
Elektroniker für Betriebstechnik	73	146	2.261	2,3%					73	146	2.261	2,3%
Elektroniker für Energie- und Gebäudetechnik	73	156	2.544	1,1%					73	156	2.544	1,1%
Elektroniker für Gebäude- und Infrastruktursysteme	8	15	95	1,1%					8	15	95	1,1%
Elektroniker für Geräte und Systeme	24	41	423	4,0%	1	1	4	25,0%	25	42	427	4,2%
Elektroniker für Informations- und Telekommunikationstechnik	7	14	119	1,7%					7	14	119	1,7%
Elektroniker für luftfahrttechnische Systeme	1	1	3	33,3%					1	1	3	33,3%
Elektroniker für Maschinen- und Antriebstechnik	11	15	168	1,2%					11	15	168	1,2%
Elektronikgerätemechaniker					2	6	21		2	6	21	
Energieelektroniker -Anlagentechnik	51	150	1.244	2,1%	1	1	1		52	151	1.245	2,1%
Energieelektroniker -Betriebstechnik	60	203	2.696	2,2%	1	1	1		61	204	2.697	2,2%
Estrichleger	1	3	32						1	3	32	
Fachangestellter für Arbeitsförderung	7	39	932	68,9%					7	39	932	68,9%
Fachangestellter für Bäderbetriebe	5	21	437	35,9%					5	21	437	35,9%
Fachangestellter für Bürokommunikation	4	27	639	72,6%					4	27	639	72,6%
Fachangestellter für Medien- und Informationsdienste -Archiv	2	6	78	80,8%	1	1	1	100,0%	3	7	79	81,0%

Fachklassen im Dualen System 2004/05	Berufskolleg				Sonderschule im Berufskolleg				Berufskolleg insgesamt			
	Schu- len	Klas- sen	Schüler		Schu- len	Klas- sen	Schüler		Schu- len	Klas- sen	Schüler	
				Anteil weibl.				Anteil weibl.				Anteil weibl.
(1)	(2)	(3)	(4)	(5)	(2)	(3)	(4)	(5)	(2)	(3)	(4)	(5)
Fachangestellter für Medien- und Informationsdienste -Bibliothek	5	16	262	80,5%	1	1	3	66,7%	6	17	265	80,4%
Fachangestellter für Medien- und Informationsdienste -Information u. Dokumentati	1	3	34	58,8%					1	3	34	58,8%
Fachinformatiker -Anwendungsentwicklung	57	225	2.732	9,8%	1	1	1		58	226	2.733	9,8%
Fachinformatiker -Systemintegration	54	219	2.826	5,8%	1	3	5	20,0%	55	222	2.831	5,8%
Fachkraft für Abwassertechnik	1	6	161	10,6%					1	6	161	10,6%
Fachkraft für Brief- und Frachtverkehr	15	38	711	29,4%					15	38	711	29,4%
Fachkraft für Kreislauf- und Abfallwirtschaft	1	3	64	17,2%					1	3	64	17,2%
Fachkraft für Lagerlogistik	17	56	1.191	10,1%	1	1	1		18	57	1.192	10,1%
Fachkraft für Lagerwirtschaft	16	74	1.491	10,9%	1	2	4		17	76	1.495	10,8%
Fachkraft für Lebensmitteltechnik	4	13	246	24,4%					4	13	246	24,4%
Fachkraft für Rohr-, Kanal- und Industrieservice	1	6	102	2,0%					1	6	102	2,0%
Fachkraft für Schutz und Sicherheit	3	8	197	17,3%					3	8	197	17,3%
Fachkraft für Straßen- und Verkehrstechnik	2	3	31	35,5%					2	3	31	35,5%
Fachkraft für Süßwarentechnik	2	4	79	25,3%					2	4	79	25,3%
Fachkraft für Süßwarentechnik - Dauerbackwaren	1	2	64	37,5%					1	2	64	37,5%
Fachkraft für Süßwarentechnik -Konfekt	1	2	53	37,7%					1	2	53	37,7%
Fachkraft für Süßwarentechnik -Schokolade	1	2	53	49,1%					1	2	53	49,1%
Fachkraft für Süßwarentechnik - Zuckerwaren	1	1	31	41,9%					1	1	31	41,9%
Fachkraft für Systemgastronomie	18	52	854	51,6%					18	52	854	51,6%
Fachkraft für Veranstaltungstechnik	3	26	587	7,8%					3	26	587	7,8%
Fachkraft für Wasserversorgungstechnik	1	3	24						1	3	24	
Fachkraft für Wasserwirtschaft	1	3	16	37,5%					1	3	16	37,5%
Fachkraft im Gastgewerbe	23	54	185	67,0%	2	8	29	55,2%	25	62	214	65,4%
Fachlagerist	16	35	683	7,8%	3	7	36	2,8%	19	42	719	7,5%
Fachverkäufer im Nahrungsmittelhandwerk	51	224	4.004	96,4%					51	224	4.004	96,4%
Fachwerker für Recycling oder Kompostierung oder Abfall	2	3	24						2	3	24	
Fachwerker im Gartenbau	3	7	96	12,5%	4	24	100	9,0%	7	31	196	10,7%
Fahrradmonteur	4	5	13						4	5	13	
Fahrzeuginnenausstatter	1	1	2	50,0%					1	1	2	50,0%
Fahrzeuglackierer	22	54	884	4,6%	1	3	5		23	57	889	4,6%
Fahrzeugpolsterer	1	1	1						1	1	1	
Fassadenmonteur	1	3	16						1	3	16	
Federmacher	3	6	30	6,7%					3	6	30	6,7%
Feinmechaniker	45	59	496	2,2%	1	1	2	50,0%	46	60	498	2,4%
Feinmechaniker -Feingerätebau	9	19	128	3,9%	1	1	2		10	20	130	3,8%
Feinmechaniker - Nähmaschineninstandhaltung	1	1	1	100,0%					1	1	1	100,0%
Feinwerkmechaniker -Feinmechanik	10	15	49	2,0%					10	15	49	2,0%
Feinwerkmechaniker -Formenbau	1	1	2						1	1	2	
Feinwerkmechaniker -Maschinenbau	29	49	314	1,3%					29	49	314	1,3%
Feinwerkmechaniker -Werkzeugbau	18	33	198	3,5%					18	33	198	3,5%
Fernmeldeanlagenelektroniker	4	10	101	4,0%					4	10	101	4,0%
Fertigmacher im Buchbinderhandwerk					3	4	11	9,1%	3	4	11	9,1%
Fertigungsmechaniker	20	43	342	2,9%	1	2	8	25,0%	21	45	350	3,4%
Feuerungs- und Schornsteinbauer	1	3	62						1	3	62	
Flachglasmechaniker	1	4	66	1,5%					1	4	66	1,5%
Flechtwerker					1	1	3	66,7%	1	1	3	66,7%
Fleischer	14	15	173	12,7%	1	1	2	50,0%	15	16	175	13,1%
Fleischer -Herstellen von Feinkost und Konserven	18	40	493	10,1%					18	40	493	10,1%
Fleischer -Schlachten	17	30	306	4,2%					17	30	306	4,2%
Fleischer -Verkauf	9	17	112	17,0%					9	17	112	17,0%
Flexograf	1	2	2	50,0%					1	2	2	50,0%
Fliesen-, Platten-, Mosaikleger	24	53	583	1,0%	1	2	3		25	55	586	1,0%

Fachklassen im Dualen System 2004/05	Berufskolleg				Sonderschule im Berufskolleg				Berufskolleg insgesamt			
	Schu- len	Klas- sen	Schüler		Schu- len	Klas- sen	Schüler		Schu- len	Klas- sen	Schüler	
				Anteil weibl.				Anteil weibl.				Anteil weibl.
(1)	(2)	(3)	(4)	(5)	(2)	(3)	(4)	(5)	(2)	(3)	(4)	(5)
Florist	17	78	1.481	97,1%	3	13	41	97,6%	20	91	1.522	97,1%
Fluggeräteelektroniker	1	2	7						1	2	7	
Fluggerätetechnik - Fertigungstechnik	1	1	1						1	1	1	
Fluggerätetechnik - Instandhaltungstechnik	2	7	99	4,0%					2	7	99	4,0%
Fluggerätetechnik - Triebwerkstechnik	1	1	1						1	1	1	
Fluggerätetechnik	1	2	44	2,3%					1	2	44	2,3%
Forstwirt	9	17	230	5,2%					9	17	230	5,2%
Fotograf	7	25	455	71,0%					7	25	455	71,0%
Fotolaborant	2	2	3	33,3%	1	1	1	100,0%	3	3	4	50,0%
Fotomedienlaborant	5	14	98	62,2%	1	2	2	50,0%	6	16	100	62,0%
Fräser	6	7	22	4,5%					6	7	22	4,5%
Friseur	79	412	8.721	91,9%	5	25	157	94,3%	84	437	8.878	91,9%
Galvaniseur	1	7	194	8,2%					1	7	194	8,2%
Gartenbaufachwerker	2	3	30	6,7%					2	3	30	6,7%
Gärtner - Baumschule	16	37	255	22,4%	1	1	1	100,0%	17	38	256	22,7%
Gärtner - Friedhofsgärtnerei	11	20	181	21,5%					11	20	181	21,5%
Gärtner - Garten und Landschaftsbau	20	108	2.338	8,8%	3	12	22	18,2%	23	120	2.360	8,9%
Gärtner - Gemüsebau	11	19	34	23,5%					11	19	34	23,5%
Gärtner - Obstbau	6	11	20	40,0%					6	11	20	40,0%
Gärtner - Staudengärtnerei	10	18	37	40,5%					10	18	37	40,5%
Gärtner - übrige Fachrichtungen	13	18	294	39,8%	4	4	8	37,5%	17	22	302	39,7%
Gärtner - Zierpflanzenbau	19	50	693	40,5%	6	14	23	43,5%	25	64	716	40,6%
Gas- und Wasserinstallateur	61	185	2.788	0,6%	2	6	18		63	191	2.806	0,6%
Gebäudereiniger	4	39	867	9,1%	1	1	1	100,0%	5	40	868	9,2%
Gerüstbauer	1	9	194						1	9	194	
Gestalter für visuelles Marketing	8	9	103	83,5%	1	1	1	100,0%	9	10	104	83,7%
Gießereimechaniker	1	1	9						1	1	9	
Gießereimechaniker - Druck- und Kokillenguss	6	21	179	0,6%					6	21	179	0,6%
Gießereimechaniker - Handformguss	7	21	175						7	21	175	
Gießereimechaniker - Maschinenformguss	5	15	67						5	15	67	
Gießereimechaniker	2	2	5						2	2	5	
Glas- und Porzellanmaler	2	6	19	57,9%	1	1	1	100,0%	3	7	20	60,0%
Glasapparatebauer	1	3	10	30,0%					1	3	10	30,0%
Glaser - Fensterbau	1	1	1						1	1	1	
Glaser - Verglasung und Glasbau	4	18	337	4,2%	1	1	1		5	19	338	4,1%
Glasveredler - Glasmalerei und Kunstverglasung	1	1	13	76,9%					1	1	13	76,9%
Glasveredler - Schliff und Gravur	1	1	4						1	1	4	
Gleisbauer	2	4	64						2	4	64	
Goldschmied	4	8	96	83,3%	1	1	1		5	9	97	82,5%
Goldschmied - Schmuck	4	12	177	80,2%	1	1	1	100,0%	5	13	178	80,3%
Graveur	1	3	29	24,1%					1	3	29	24,1%
Handelsfachpacker	10	24	477	7,8%	3	8	37		13	32	514	7,2%
Hauswirtsgehilfe					2	8	14	7,1%	2	8	14	7,1%
Hauswirtschaft	38	96	1.371	95,2%	8	21	39	82,1%	46	117	1.410	94,8%
Hauswirtschaft - ländlicher Bereich	3	3	27	100,0%	1	2	2	100,0%	4	5	29	100,0%
Hauswirtschaft - städtischer Bereich	20	26	336	95,5%	3	3	7	100,0%	23	29	343	95,6%
Hauswirtschaftshelfer	14	36	369	93,8%	14	74	342	92,4%	28	110	711	93,1%
Helfer im Hotel- und Gaststättengewerbe	1	1	5	60,0%	2	7	26	50,0%	3	8	31	51,6%
Herrenschneider	3	3	5	80,0%					3	3	5	80,0%
Hochbaufacharbeiter	17	34	157		2	5	21		19	39	178	
Hochbaufachwerker	1	3	24		3	12	32		4	15	56	
Holzbearbeiter	9	25	216	1,9%	10	69	340	5,0%	19	94	556	3,8%
Holzbearbeitungsmechaniker	3	3	4	25,0%					3	3	4	25,0%
Holzbearbeitungsmechaniker - Holzwerkstoffindustrie					1	1	2		1	1	2	
Holzmechaniker - Holzpackmittel und Palettenindustrie	3	6	15	13,3%					3	6	15	13,3%
Holzmechaniker - Industrien des Innenausbaus und des Ladenbaus	6	11	31	12,9%					6	11	31	12,9%

Fachklassen im Dualen System 2004/05	Berufskolleg				Sonderschule im Berufskolleg				Berufskolleg insgesamt			
	Schu- len	Klas- sen	Schüler		Schu- len	Klas- sen	Schüler		Schu- len	Klas- sen	Schüler	
				Anteil weibl.				Anteil weibl.				Anteil weibl.
(1)	(2)	(3)	(4)	(5)	(2)	(3)	(4)	(5)	(2)	(3)	(4)	(5)
Holzmechaniker -Leisten und Rahmenindustrie	7	14	34						7	14	34	
Holzmechaniker -Möbel- und Gehäuseindustrie	23	66	428	3,3%	1	3	14	14,3%	24	69	442	3,6%
Holzmechaniker -Sitzmöbel- und Gestellindustrie	6	10	26	3,8%					6	10	26	3,8%
Holzspielzeugmacher	1	1	24	8,3%					1	1	24	8,3%
Holzverarbeiter	1	4	51	2,0%	1	2	7		2	6	58	1,7%
Hörgeräteakustiker	1	1	1						1	1	1	
Hotelfachmann	29	228	4.558	73,0%					29	228	4.558	73,0%
Hotelkaufmann	7	16	171	63,7%					7	16	171	63,7%
Industrieelektroniker -Gerätetechnik	15	39	317	2,8%	2	3	3		17	42	320	2,8%
Industrieelektroniker -Produktionstechnik	11	19	119	2,5%					11	19	119	2,5%
Industrieisolierer	1	2	14						1	2	14	
Industriekaufmann	99	670	13.637	56,7%	1	4	7	42,9%	100	674	13.644	56,7%
Industriekeramiker	1	1	2						1	1	2	
Industriekeramiker -Mechanik	1	2	7	42,9%					1	2	7	42,9%
Industriemechaniker	47	88	1.517	1,6%					47	88	1.517	1,6%
Industriemechaniker -Betriebstechnik	83	380	4.804	1,8%	1	3	9		84	383	4.813	1,8%
Industriemechaniker -Geräte- und Feinwerktechnik	33	92	670	4,5%	1	2	2		34	94	672	4,5%
Industriemechaniker -Maschinen- und Systemtechnik	76	296	3.149	1,8%					76	296	3.149	1,8%
Industriemechaniker -Produktionstechnik	31	105	752	3,3%	1	2	2		32	107	754	3,3%
Informatikkaufmann	58	176	1.654	18,0%	2	4	13	7,7%	60	180	1.667	17,9%
Informations- und Telekommunikationssystemelektroniker	43	123	1.346	5,3%	1	1	1		44	124	1.347	5,3%
Informations- und Telekommunikationssystemkaufmann	42	124	1.312	21,8%					42	124	1.312	21,8%
Informationselektroniker	20	82	1.204	1,2%	1	2	3		21	84	1.207	1,2%
Justizfachangestellter	13	43	864	86,5%					13	43	864	86,5%
Kabeljungwerker	1	2	31	3,2%					1	2	31	3,2%
Kachelofen- und Luftheizungsbauer	2	6	96	69,8%					2	6	96	69,8%
Kälteanlagenbauer	4	29	661	0,5%					4	29	661	0,5%
Kanalbauer	6	12	131						6	12	131	
Karosserie- und Fahrzeugbauer - Fahrzeugbau	8	23	127	2,4%					8	23	127	2,4%
Karosserie- und Fahrzeugbauer - Karosseriebau	13	43	612	0,7%	1	3	4		14	46	616	0,6%
Karosserie- und Fahrzeugbaumechaniker - Fahrzeugbautechnik	17	36	278	2,5%					17	36	278	2,5%
Karosserie- und Fahrzeugbaumechaniker - Karosseriebautechnik	13	26	71	4,2%					13	26	71	4,2%
Karosserie- und Fahrzeugbaumechaniker - Karosserieinstandhaltungstechnik	16	38	348	0,3%					16	38	348	0,3%
Kartograf	1	3	33	48,5%	1	1	1	100,0%	2	4	34	50,0%
Kaufmann für audiovisuelle Medien	4	16	246	58,1%					4	16	246	58,1%
Kaufmann für Bürokommunikation	50	337	6.510	76,1%	3	8	22	50,0%	53	345	6.532	76,0%
Kaufmann für Spedition und Logistikdienstleistung	1	4	88	25,0%					1	4	88	25,0%
Kaufmann für Verkehrsservice	4	13	267	55,1%					4	13	267	55,1%
Kaufmann im Einzelhandel	104	796	14.689	51,8%	3	5	11	18,2%	107	801	14.700	51,8%
Kaufmann im Eisenbahn- und Straßenverkehr	1	3	56	58,9%					1	3	56	58,9%
Kaufmann im Gesundheitswesen	7	25	567	69,5%	1	4	18	50,0%	8	29	585	68,9%
Kaufmann im Groß- und Außenhandel	53	89	1.629	39,9%					53	89	1.629	39,9%
Kaufmann im Groß- und Außenhandel - Außenhandel	12	32	537	44,9%					12	32	537	44,9%
Kaufmann im Groß- und Außenhandel - Großhandel	76	386	7.722	41,2%					76	386	7.722	41,2%
Kaufmann in der Grundstücks- und Wohnungswirtschaft	4	72	1.542	55,1%					4	72	1.542	55,1%

Fachklassen im Dualen System 2004/05	Berufskolleg				Sonderschule im Berufskolleg				Berufskolleg insgesamt			
	Schu- len	Klas- sen	Schüler		Schu- len	Klas- sen	Schüler		Schu- len	Klas- sen	Schüler	
				Anteil weibl.				Anteil weibl.				Anteil weibl.
(1)	(2)	(3)	(4)	(5)	(2)	(3)	(4)	(5)	(2)	(3)	(4)	(5)
Keramiker	1	1	2	50,0%					1	1	2	50,0%
Keramiker -Dekoration	1	1	1	100,0%					1	1	1	100,0%
KFZ-Mechatroniker	86	380	7.675	2,2%	1	2	4		87	382	7.679	2,2%
Klempner	1	4	55						1	4	55	
Koch	29	226	5.157	24,3%	4	13	23	47,8%	33	239	5.180	24,4%
Kommunikationselektroniker -Funktechnik	3	5	86	2,3%	2	2	3	33,3%	5	7	89	3,4%
Kommunikationselektroniker - Informationstechnik	11	26	315	4,1%	1	3	11	18,2%	12	29	326	4,6%
Kommunikationselektroniker - Telekommunikationstechnik	5	7	24	12,5%					5	7	24	12,5%
Konditor	26	70	796	58,3%	1	3	9	88,9%	27	73	805	58,6%
Konstruktionsmechaniker	17	22	148		2	2	3		19	24	151	
Konstruktionsmechaniker - Ausrüstungstechnik	28	72	340	1,8%	3	13	38	2,6%	31	85	378	1,9%
Konstruktionsmechaniker - Feinblechbautechnik	31	77	355	1,7%					31	77	355	1,7%
Konstruktionsmechaniker -Metall- und Schiffbautechnik	29	76	244	0,8%					29	76	244	0,8%
Konstruktionsmechaniker -Schweißtechnik	15	37	189	1,1%	2	3	5		17	40	194	1,0%
Kosmetiker	6	12	119	100,0%	1	1	1	100,0%	7	13	120	100,0%
Kraftfahrzeugelektriker	18	40	408	3,4%					18	40	408	3,4%
Kraftfahrzeugmechaniker - Krafradinstandhaltung	21	33	50	4,0%					21	33	50	4,0%
Kraftfahrzeugmechaniker - Nutzkraftwageninstandhaltung	55	168	576	1,0%					55	168	576	1,0%
Kraftfahrzeugmechaniker - Personenkraftwageninstandhaltung	84	366	6.119	1,7%	1	3	8		85	369	6.127	1,6%
Kraftfahrzeugservicemechaniker	22	31	128	3,1%					22	31	128	3,1%
Lacklaborant	4	15	197	48,7%					4	15	197	48,7%
Lagerfachhelfer	1	2	32	3,1%					1	2	32	3,1%
Landmaschinenmechaniker	19	46	635	0,2%					19	46	635	0,2%
Landwirt	14	50	1.106	10,3%	1	2	3		15	52	1.109	10,3%
Landwirtschaftsfachwerker					1	3	9	11,1%	1	3	9	11,1%
Leichtflugzeugbauer	1	1	1						1	1	1	
Leuchtröhrenglasbläser	1	3	10	30,0%					1	3	10	30,0%
Maler und Lackierer -Bau- und Metallmaler	10	12	78	12,8%	1	1	3	33,3%	11	13	81	13,6%
Maler und Lackierer -Bauten- und Korrosionsschutz	12	29	304	7,2%	2	5	20	5,0%	14	34	324	7,1%
Maler und Lackierer -Fahrzeuglackierer	11	21	355	3,4%	1	1	1		12	22	356	3,4%
Maler und Lackierer -Gestaltung und Instandhaltung	60	213	3.990	10,2%	6	14	65	18,5%	66	227	4.055	10,3%
Maler und Lackierer -Kirchenmalerei und Denkmalpflege	1	1	1						1	1	1	
Maler und Lackierer -Maler	58	105	1.903	9,7%	5	11	39	5,1%	63	116	1.942	9,6%
Maschinen- und Anlagenführer - Metalltechnik	14	16	52	3,8%					14	16	52	3,8%
Maschinen- und Anlagenführer -Textiltechnik	2	3	36	5,6%					2	3	36	5,6%
Maschinenbaumechaniker	36	63	276	0,4%					36	63	276	0,4%
Maschinenzusammensetzer	1	1	1						1	1	1	
Maskenbildner	1	3	32	93,8%					1	3	32	93,8%
Maßschneider	4	5	75	97,3%					4	5	75	97,3%
Maurer	50	151	2.103	0,2%	1	1	2		51	152	2.105	0,2%
Mechaniker für Karosserieinstandhaltungstechnik	6	7	27						6	7	27	
Mechaniker für Landmaschinentechnik	24	35	388	0,3%					24	35	388	0,3%
Mechaniker für Reifen- und Vulkanisationstechnik -Reifen- und Fahrwerktechnik	1	2	35						1	2	35	
Mechaniker für Umformtechnik	1	1	2						1	1	2	
Mechatroniker	63	267	4.354	2,8%	1	1	2		64	268	4.356	2,8%

Fachklassen im Dualen System 2004/05	Berufskolleg				Sonderschule im Berufskolleg				Berufskolleg insgesamt			
	Schu- len	Klas- sen	Schüler		Schu- len	Klas- sen	Schüler		Schu- len	Klas- sen	Schüler	
				Anteil weibl.				Anteil weibl.				Anteil weibl.
(1)	(2)	(3)	(4)	(5)	(2)	(3)	(4)	(5)	(2)	(3)	(4)	(5)
Mediengestalter für Bild und Ton	2	22	431	29,5%					2	22	431	29,5%
Mediengestalter für Digital- und Printmedien	16	36	702	50,0%	2	5	14	71,4%	18	41	716	50,4%
Mediengestalter für Digital- und Printmedien -Medienberatung	10	24	162	50,0%	1	1	3	66,7%	11	25	165	50,3%
Mediengestalter für Digital- und Printmedien -Mediendesign	16	65	973	54,0%	3	9	32	62,5%	19	74	1.005	54,2%
Mediengestalter für Digital- und Printmedien -Medienoperating	14	50	357	48,5%					14	50	357	48,5%
Mediengestalter für Digital- und Printmedien -Medientechnik	13	29	186	51,1%					13	29	186	51,1%
Metall- und Glockengießer - Metallgusstechnik	1	1	2	50,0%					1	1	2	50,0%
Metallbauer -Anlagen- und Fördertechnik	16	24	94	1,1%					16	24	94	1,1%
Metallbauer -Fahrzeugbau	12	22	72		1	3	62	43,5%	13	25	134	20,1%
Metallbauer -Konstruktionstechnik	66	298	4.462	0,7%	6	29	64		72	327	4.526	0,7%
Metallbauer -Landtechnik	1	1	2						1	1	2	
Metallbauer -Metallgestaltung	31	71	183	7,1%	2	3	43	16,3%	33	74	226	8,8%
Metallbearbeiter	7	20	115	2,6%	9	57	206	3,9%	16	77	321	3,4%
Metallbildner -Gürtler und Metallrücktechnik	1	3	19						1	3	19	
Metallbildner -Ziselierertechnik	1	1	1						1	1	1	
Metallfeinbearbeiter	1	2	5						1	2	5	
Metallschleifer	4	6	23						4	6	23	
Metallwerker	7	16	69	1,4%	5	20	60		12	36	129	0,8%
Mikrotechnologe	1	3	42	21,4%					1	3	42	21,4%
Milchwirtschaftlicher Laborant	1	2	29	96,6%					1	2	29	96,6%
Modellbauer -Anschauungsmodellbau	3	8	16	18,8%	1	1	1		4	9	17	17,6%
Modellbauer -Produktionsmodellbau	5	19	158	2,5%					5	19	158	2,5%
Modellbaumechaniker	2	4	15	6,7%					2	4	15	6,7%
Modellbaumechaniker -Gießereimodellbau	5	13	57	7,0%					5	13	57	7,0%
Modellbaumechaniker - Karosseriemodellbau	2	4	7	14,3%					2	4	7	14,3%
Modenäher	10	21	183	97,3%	2	4	8	100,0%	12	25	191	97,4%
Modeschneider	8	17	123	97,6%	2	3	3	100,0%	10	20	126	97,6%
Modist	3	9	14	92,9%					3	9	14	92,9%
Molkereifachmann	1	2	45	11,1%					1	2	45	11,1%
Musikalienhändler	1	2	18						1	2	18	
Näher im Damenschneiderhandwerk					1	8	18	100,0%	1	8	18	100,0%
Notarfachangestellter	4	15	232	84,5%					4	15	232	84,5%
Orthopädiemechaniker	1	1	21	23,8%	1	1	1	100,0%	2	2	22	27,3%
Orthopädiemechaniker/Bandagist	6	19	335	40,0%	3	6	8	37,5%	9	25	343	39,9%
Orthopädienschuhmacher	6	19	278	28,8%	4	11	33	27,3%	10	30	311	28,6%
Papiermacher	1	1	21	9,5%					1	1	21	9,5%
Papiermacher -Papier, Karton, Pappe	1	1	22						1	1	22	
Parkettleger	1	8	193	2,1%					1	8	193	2,1%
Patentanwaltsfachangestellter	4	10	21	85,7%					4	10	21	85,7%
Pferdewirt	3	22	486	82,1%					3	22	486	82,1%
Pharmakant	4	9	84	48,8%					4	9	84	48,8%
Pharmazeutisch-kaufmännischer Angestellter	26	99	1.646	98,5%	1	3	3	100,0%	27	102	1.649	98,5%
Physiklaborant	2	8	92	44,6%					2	8	92	44,6%
Polster- und Dekorationsnäher	4	5	12	66,7%					4	5	12	66,7%
Polsterer	4	11	60	5,0%	1	1	1		5	12	61	4,9%
Postverkehrskaufmann	1	1	20	30,0%					1	1	20	30,0%
Produktgestalter -Textil	3	8	38	76,3%					3	8	38	76,3%
Prozessleitelektroniker	10	27	380	7,6%					10	27	380	7,6%
Radio- und Fernsehtechniker	1	1	1						1	1	1	
Raumausstatter	14	41	577	58,8%	1	1	2	100,0%	15	42	579	58,9%
Rechtsanwalts- und Notarfachangestellter	36	169	2.806	96,7%					36	169	2.806	96,7%
Rechtsanwalts- und Notargehilfe	1	1	25	100,0%					1	1	25	100,0%
Rechtsanwaltsfachangestellter	32	214	2.996	96,0%					32	214	2.996	96,0%
Recyclingwerker	1	2	24	4,2%	2	4	6		3	6	30	3,3%

Fachklassen im Dualen System 2004/05	Berufskolleg				Sonderschule im Berufskolleg				Berufskolleg insgesamt			
	Schu- len	Klas- sen	Schüler		Schu- len	Klas- sen	Schüler		Schu- len	Klas- sen	Schüler	
				Anteil weibl.				Anteil weibl.				Anteil weibl.
(1)	(2)	(3)	(4)	(5)	(2)	(3)	(4)	(5)	(2)	(3)	(4)	(5)
Reiseverkehrskaufmann	10	24	438	83,1%					10	24	438	83,1%
Reiseverkehrskaufmann -Kur- und Fremdenverkehr	1	1	1	100,0%					1	1	1	100,0%
Reiseverkehrskaufmann -Touristik	12	56	1.096	81,2%					12	56	1.096	81,2%
Restaurantfachmann	28	137	1.716	63,6%					28	137	1.716	63,6%
Rohrleitungsbauer	3	6	39						3	6	39	
Rollladen- und Jalousiebauer	2	5	81	1,2%					2	5	81	1,2%
Rollladen- und Sonnenschutzmechaniker	1	2	48						1	2	48	
Sattler	2	5	60	31,7%					2	5	60	31,7%
Schädlingsbekämpfer	1	1	1						1	1	1	
Schäftemacher					1	2	2	100,0%	1	2	2	100,0%
Schauwerbegestalter	10	21	199	79,4%	1	2	6	100,0%	11	23	205	80,0%
Schiffahrtskaufmann -Linienfahrt	1	1	8	25,0%					1	1	8	25,0%
Schilder- und Lichtreklamehersteller	4	13	269	28,6%	1	1	1	100,0%	5	14	270	28,9%
Schleifer	3	4	26	3,8%					3	4	26	3,8%
Schlosserwerker	1	3	9						1	3	9	
Schmucktextilienhersteller	1	2	4	75,0%					1	2	4	75,0%
Schneidwerkzeugmechaniker	2	3	3						2	3	3	
Schornsteinfeger	5	21	410	7,6%					5	21	410	7,6%
Schuh- und Lederwarenstepper	1	1	2	50,0%					1	1	2	50,0%
Schuhfertiger	1	3	16	37,5%					1	3	16	37,5%
Schuhmacher	4	10	23	8,7%	1	1	1		5	11	24	8,3%
Schweißwerker	2	2	7		3	6	7		5	8	14	
Servicekaufmann im Luftverkehr	3	7	81	80,2%					3	7	81	80,2%
Siebdrucker	9	24	146	15,1%	1	1	1		10	25	147	15,0%
Sozialversicherungsfachangestellter	15	29	628	69,9%					15	29	628	69,9%
Sozialversicherungsfachangestellter - allgemeine Krankenversicherung	15	47	823	69,0%					15	47	823	69,0%
Sozialversicherungsfachangestellter - gesetzliche Rentenversicherung	3	15	250	68,0%					3	15	250	68,0%
Sozialversicherungsfachangestellter - gesetzliche Unfallversicherung	2	2	24	20,8%					2	2	24	20,8%
Sozialversicherungsfachangestellter - knappschaftliche Sozialversicherung	3	11	221	74,2%					3	11	221	74,2%
Sozialversicherungsfachangestellter - landwirtschaftliche Sozialversicherung	1	1	6	66,7%					1	1	6	66,7%
Speditionskaufmann	18	143	3.006	39,8%	1	1	1		19	144	3.007	39,7%
Spezialtiefbauer	1	1	1						1	1	1	
Sport- und Fitnesskaufmann	7	32	615	52,2%					7	32	615	52,2%
Steinmetz und Steinbildhauer	3	18	266	13,5%					3	18	266	13,5%
Steuerfachangestellter	43	231	4.716	71,7%					43	231	4.716	71,7%
Sticker	1	2	3	100,0%					1	2	3	100,0%
Stoffprüfer (Chemie)	1	1	2						1	1	2	
Straßenbauer	27	64	893	0,3%					27	64	893	0,3%
Straßenwärter	6	18	339	3,2%					6	18	339	3,2%
Stukkateur	10	23	226	3,1%					10	23	226	3,1%
Systemelektroniker	22	54	474	4,2%	1	1	2	50,0%	23	55	476	4,4%
Systeminformatiker	6	7	49	4,1%					6	7	49	4,1%
Systemkaufmann	12	28	224	19,6%					12	28	224	19,6%
Tankwart	8	23	350	5,1%					8	23	350	5,1%
Technischer Konfektionär	2	4	82	20,7%					2	4	82	20,7%
Technischer Zeichner -Elektrotechnik	6	12	53	20,8%					6	12	53	20,8%
Technischer Zeichner -Heizungs-, Klima-, Sanitärtechnik	13	33	243	33,3%	1	1	1	100,0%	14	34	244	33,6%
Technischer Zeichner -Heizungs-, Lüftungs- und Klimatechnik	1	1	11	27,3%					1	1	11	27,3%
Technischer Zeichner -Holztechnik	6	9	16	43,8%					6	9	16	43,8%
Technischer Zeichner -Maschinen- und Anlagentechnik	33	124	1.678	38,4%	4	14	39	17,9%	37	138	1.717	37,9%
Technischer Zeichner -Metallgewerbe					1	1	1	100,0%	1	1	1	100,0%
Technischer Zeichner -Stahl- und Metallbautechnik	13	33	80	17,5%	1	2	3	66,7%	14	35	83	19,3%

Fachklassen im Dualen System 2004/05	Berufskolleg				Sonderschule im Berufskolleg				Berufskolleg insgesamt			
	Schu- len	Klas- sen	Schüler		Schu- len	Klas- sen	Schüler		Schu- len	Klas- sen	Schüler	
				Anteil weibl.				Anteil weibl.				Anteil weibl.
(1)	(2)	(3)	(4)	(5)	(2)	(3)	(4)	(5)	(2)	(3)	(4)	(5)
Teilezurichter	46	101	961	1,0%	5	11	16		51	112	977	1,0%
Teilkoch	1	2	3	33,3%	2	5	6		3	7	9	11,1%
Textillaborant	2	4	10	60,0%					2	4	10	60,0%
Textillaborant -chemisch-technisch	2	3	5	60,0%					2	3	5	60,0%
Textillaborant -physikalisch-technisch	3	5	16	87,5%					3	5	16	87,5%
Textilmaschinenführer -Maschenindustrie	5	9	61	9,8%					5	9	61	9,8%
Textilmaschinenführer -Spinnerei	3	5	12						3	5	12	
Textilmaschinenführer -Tufting	1	1	7	14,3%					1	1	7	14,3%
Textilmaschinenführer -Veredlung	6	11	72	6,9%					6	11	72	6,9%
Textilmaschinenführer -Vliesstoff	3	4	9						3	4	9	
Textilmaschinenführer -Weberei	7	15	148	11,5%					7	15	148	11,5%
Textilmechaniker -Bandweberei	2	6	30	10,0%					2	6	30	10,0%
Textilmechaniker -Maschenindustrie	2	3	8	12,5%					2	3	8	12,5%
Textilmechaniker -Tufting	1	1	5						1	1	5	
Textilmechaniker -Weberei	4	4	13	7,7%					4	4	13	7,7%
Textilreiniger	2	4	68	36,8%					2	4	68	36,8%
Textilreinigerwerker					1	4	12	83,3%	1	4	12	83,3%
Textilstopfer	2	4	12	100,0%					2	4	12	100,0%
Textilveredler	3	3	11						3	3	11	
Thermometermacher - Thermometerjustieren	1	1	1						1	1	1	
Tiefbaufacharbeiter	10	27	118						10	27	118	
Tierarzthelfer	5	51	1.137	97,1%	1	1	1	100,0%	6	52	1.138	97,1%
Tierpfleger	1	2	43	79,1%					1	2	43	79,1%
Tierpfleger -Forschung und Klinik	1	2	25	56,0%					1	2	25	56,0%
Tierpfleger -Tierheim und Tierpension	1	2	52	78,8%					1	2	52	78,8%
Tierpfleger -Zoo	2	5	133	65,4%	1	1	1	100,0%	3	6	134	65,7%
Tischler	75	305	5.517	7,4%	5	18	51	3,9%	80	323	5.568	7,4%
Trockenbaumonteur	1	7	139	0,7%					1	7	139	0,7%
Uhrmacher	1	3	31	25,8%					1	3	31	25,8%
Ver-/Entsorger					1	1	1		1	1	1	
Veranstaltungskaufmann	6	34	814	61,5%					6	34	814	61,5%
Verfahrensmechaniker für Beschichtungstechnik	6	13	170	5,3%					6	13	170	5,3%
Verfahrensmechaniker für Kunststoff- und Kautschuktechnik	15	61	1.173	2,0%					15	61	1.173	2,0%
Verfahrensmechaniker -Glastechnik	1	6	74	1,4%					1	6	74	1,4%
Verfahrensmechaniker -Hütten- /Halbzeugindustrie	10	22	305	1,6%					10	22	305	1,6%
Verfahrensmechaniker i.d. Hütten- u. Halbzeugindustrie -Eisen- u. Stahl-Metallur	4	6	35						4	6	35	
Verfahrensmechaniker i.d. Hütten- u. Halbzeugindustrie -Nichteisenmetall- Umformu	2	2	3						2	2	3	
Verfahrensmechaniker i.d. Hütten- u. Halbzeugindustrie -Nichteisen-Metallurgie	1	1	5						1	1	5	
Verfahrensmechaniker i.d. Hütten- u. Halbzeugindustrie -Stahl-Umformung	10	17	175	1,7%					10	17	175	1,7%
Verfahrensmechaniker i.d. Steine- u. Erdenindustrie -Kalksandstein o. Porenbeton	1	1	11						1	1	11	
Verfahrensmechaniker i.d. Steine- u. Erdenindustrie -vorgefertigte Betonteile	1	1	6						1	1	6	
Verfahrensmechaniker in der Steine- und Erdenindustrie -Transportbeton	1	2	12						1	2	12	
Verfahrensmechaniker -Steine- und Erdenindustrie	1	5	25						1	5	25	
Vergolder	1	3	16	87,5%					1	3	16	87,5%
Verkäufer	87	398	5.137	62,7%	5	38	196	57,7%	92	436	5.333	62,5%
Verkaufshilfe	4	12	135	64,4%	6	31	182	52,2%	10	43	317	57,4%
Verkaufshilfe im Lebensmittel -Einzelhandel	1	2	42	69,0%	1	3	6	83,3%	2	5	48	70,8%

Fachklassen im Dualen System 2004/05	Berufskolleg				Sonderschule im Berufskolleg				Berufskolleg insgesamt			
	Schu- len	Klas- sen	Schüler		Schu- len	Klas- sen	Schüler		Schu- len	Klas- sen	Schüler	
				Anteil weibl.				Anteil weibl.				Anteil weibl.
(1)	(2)	(3)	(4)	(5)	(2)	(3)	(4)	(5)	(2)	(3)	(4)	(5)
Verlagskaufmann	5	26	512	69,1%					5	26	512	69,1%
Vermessungstechniker	11	38	695	26,5%	1	2	7		12	40	702	26,2%
Verpackungsmittelmechaniker	5	13	256	6,6%					5	13	256	6,6%
Versicherungskaufmann	15	178	3.647	47,3%					15	178	3.647	47,3%
Verwaltungsfachangestellter -Allgemeine Verwaltung des Bundes	4	15	279	64,5%					4	15	279	64,5%
Verwaltungsfachangestellter -Allgemeine Verwaltung des Landes NRW	2	3	22	77,3%	1	1	2		3	4	24	70,8%
Verwaltungsfachangestellter - Bundesverkehrsverwaltung	1	4	11	90,9%					1	4	11	90,9%
Verwaltungsfachangestellter - Bundeswehrverwaltung	3	9	119	69,7%					3	9	119	69,7%
Verwaltungsfachangestellter -Evangelische Kirche	5	8	17	52,9%					5	8	17	52,9%
Verwaltungsfachangestellter - Handwerksorganisation/IHK	1	3	60	56,7%					1	3	60	56,7%
Verwaltungsfachangestellter - Kommunalverwaltung	24	85	1.634	68,9%	1	2	5	60,0%	25	87	1.639	68,9%
Verwaltungsfachangestellter -Römisch- katholische Kirche	5	11	30	56,7%					5	11	30	56,7%
Verwaltungsfachangestellter - Versorgungsverwaltung	2	2	21	57,1%					2	2	21	57,1%
Vulkaniseur und Reifenmechaniker	1	4	53						1	4	53	
Wärme-, Kälte-, Schallschutzisolierer	4	10	177	13,0%					4	10	177	13,0%
Wasserbauer	1	1	4	50,0%					1	1	4	50,0%
Weber	1	1	1	100,0%					1	1	1	100,0%
Werbekaufmann	4	43	826	70,1%					4	43	826	70,1%
Werker im Gartenbau	3	12	185	10,8%	9	61	265	24,5%	12	73	450	18,9%
Werkstoffprüfer	4	12	206	15,5%					4	12	206	15,5%
Werkzeugmacher -Formenbau	18	26	113	0,9%					18	26	113	0,9%
Werkzeugmacher -Stanz- und Vorrichtungsbau	12	19	67	3,0%					12	19	67	3,0%
Werkzeugmaschinenpaner -Drehen	3	10	29	3,4%	3	10	21		6	20	50	2,0%
Werkzeugmaschinenpaner -Fräsen	1	2	3		4	9	15		5	11	18	
Werkzeugmaschinenwerker	2	3	8		2	5	12		4	8	20	
Werkzeugmaschinenwerker -Drehen	1	1	1						1	1	1	
Werkzeugmaschinenwerker -Fräsen					1	2	3		1	2	3	
Werkzeugmechaniker	22	30	336	1,8%	1	1	1		23	31	337	1,8%
Werkzeugmechaniker -Formentechnik	34	109	986	2,3%					34	109	986	2,3%
Werkzeugmechaniker -Instrumententechnik	2	3	5	20,0%					2	3	5	20,0%
Werkzeugmechaniker -Stanz- und Umformtechnik	41	153	1.771	2,2%	1	2	8	12,5%	42	155	1.779	2,2%
Zahnarzthelfer	17	67	1.360	99,4%					17	67	1.360	99,4%
Zahnmedizinischer Fachangestellter	49	339	7.014	99,6%					49	339	7.014	99,6%
Zahntechniker	11	109	2.188	56,2%	1	4	14	71,4%	12	113	2.202	56,3%
Zentralheizungs- und Lüftungsbauer	56	126	1.333	0,5%					56	126	1.333	0,5%
Zerspanungsmechaniker	22	37	385	3,1%	3	5	7		25	42	392	3,1%
Zerspanungsmechaniker -Automaten- Drehtechnik	25	56	391	1,3%					25	56	391	1,3%
Zerspanungsmechaniker -Drehtechnik	65	205	1.834	1,4%	5	17	27		70	222	1.861	1,4%
Zerspanungsmechaniker -Frästechnik	54	158	1.073	1,6%	5	7	11		59	165	1.084	1,6%
Zerspanungsmechaniker -Schleiftechnik	18	38	76	1,3%					18	38	76	1,3%
Zimmerer	28	60	727	1,1%	1	1	1		29	61	728	1,1%
Zweiradmechaniker	9	25	367	3,5%					9	25	367	3,5%
Zweiradmechaniker -Fahrradtechnik	10	15	85	1,2%					10	15	85	1,2%
Zweiradmechaniker -Motorradtechnik	11	17	92	3,3%					11	17	92	3,3%

Die Anzahl der Klassen ist nicht additiv, d.h. befinden sich Schüler verschiedener Schulformen/Bildungsgänge/Berufsfelder in einer Klasse, wird die Klasse auch bei jeder Schulform/Bildungsgang/Berufsfeld gezählt. Gleiches gilt für die Anzahl der Schulen.

3.4.1. Top 50 der Fachklassen im dualen System

Fachklassen im Dualen System 2004/05	Berufskolleg insgesamt (BK und S BK)					
	Schülerinnen und Schüler	Rangplatz	Schülerinnen	Rangplatz	Schüler	Rangplatz
(1)	(2)	(3)	(4)	(5)	(6)	(7)
Berufsschule im Dualen System	319.807		126.507		193.300	
darunter						
Kaufmann im Einzelhandel	14.700	1	7610	5	7.090	2
Industriekaufmann	13.644	2	7734	4	5.910	4
Bürokaufmann	13.278	3	9031	2	4.247	10
Arzthelfer	10.803	4	10761	1	42	275
Friseur	8.878	5	8161	3	717	60
Bankkaufmann	8.312	6	4723	8	3.589	15
Kaufmann im Groß- und Außenhandel -Großhandel	7.722	7	3179	13	4.543	8
KFZ-Mechatroniker	7.679	8	166	79	7.513	1
Zahnmedizinischer Fachangestellter	7.014	9	6989	6	25	318
Kaufmann für Bürokommunikation	6.532	10	4967	7	1.565	34
Kraftfahrzeugmechaniker - Personenkraftwageninstandhaltung	6.127	11	101	102	6.026	3
Tischler	5.568	12	412	46	5.156	6
Verkäufer	5.333	13	3333	11	2.000	27
Elektroinstallateur	5.304	14	45	130	5.259	5
Koch	5.180	15	1266	21	3.914	13
Industriemechaniker -Betriebstechnik	4.813	16	88	106	4.725	7
Steuerfachangestellter	4.716	17	3383	10	1.333	38
Hotelfachmann	4.558	18	3327	12	1.231	42
Metallbauer -Konstruktionstechnik	4.526	19	32	148	4.494	9
Mechatroniker	4.356	20	124	91	4.232	11
Anlagenmechaniker -Sanitär- Heizungs- und Klimatechnik	4.087	21	34	140	4.053	12
Maler und Lackierer -Gestaltung und Instandhaltung	4.055	22	418	45	3.637	14
Fachverkäufer im Nahrungsmittelhandwerk	4.004	23	3861	9	143	180
Versicherungskaufmann	3.647	24	1726	16	1.921	28
Industriemechaniker -Maschinen- und Systemtechnik	3.149	25	57	125	3.092	16
Speditionskaufmann	3.007	26	1195	23	1.812	31
Rechtsanwaltsfachangestellter	2.996	27	2875	14	121	194
Dachdecker -Dach-, Wand- und Abdichtungstechnik	2.874	28	20	181	2.854	17
Fachinformatiker -Systemintegration	2.831	29	164	80	2.667	19
Gas- und Wasserinstallateur	2.806	31	18	188	2.788	18
Rechtsanwalts- und Notarfachangestellter	2.806	30	2712	15	94	213
Fachinformatiker -Anwendungsentwicklung	2.733	32	268	63	2.465	22
Energieelektroniker -Betriebstechnik	2.697	33	58	123	2.639	20
Elektroniker für Energie- und Gebäudetechnik	2.544	34	27	160	2.517	21
Bäcker	2.503	35	391	51	2.112	25
Automobilkaufmann	2.374	36	883	28	1.491	36
Gärtner -Garten und Landschaftsbau	2.360	37	210	69	2.150	24
Elektroniker für Betriebstechnik	2.261	38	53	127	2.208	23
Zahntechniker	2.202	39	1240	22	962	54
Chemikant	2.124	40	233	66	1.891	29
Maurer	2.105	41	5	278	2.100	26
Maler und Lackierer -Maler	1.942	42	186	72	1.756	32
Zerspanungsmechaniker -Drehtechnik	1.861	43	26	162	1.835	30
Werkzeugmechaniker -Stanz- und Umformtechnik	1.779	44	40	136	1.739	33
Technischer Zeichner -Maschinen- und Anlagentechnik	1.717	45	651	33	1.066	48
Restaurantfachmann	1.716	46	1091	26	625	66
Informatikkaufmann	1.667	47	298	60	1.369	37
Pharmazeutisch-kaufmännischer Angestellter	1.649	48	1625	17	24	322
Verwaltungsfachangestellter -Kommunalverwaltung	1.639	49	1129	24	510	73
Kaufmann im Groß- und Außenhandel	1.629	50	650	34	979	51

4. Lerngruppen, Teilnehmer und erteilter Unterricht

4.1. Grundschule, Hauptschule und Volksschule

Unterrichtsfächer 2004/05	Grundschule				Hauptschule				Volksschule			
	Schulen	Lerngruppen	erteilte Stunden	Teilnehmer	Schulen	Lerngruppen	erteilte Stunden	Teilnehmer	Schulen	Lerngruppen	erteilte Stunden	Teilnehmer
(1)	(2)	(3)	(4)	(5)	(2)	(3)	(4)	(5)	(2)	(3)	(4)	(5)
Deutsch/Gesellschaftslehre												
Deutsch	3.016	32.960	99.871	526.498	733	27.905	88.377	498.634	2	75	352	1.548
Erdkunde					730	11.997	17.659	270.839	2	19	36	513
fächerübergreifend Primarstufe (Sprache / Sachunt. / Mathematik / Förderunt.)	2.523	29.414	283.338	677.853								
fächerübergreifend Sek. I												
Geschichte					733	12.477	22.368	281.863	2	20	38	545
Geschichte / Politik												
Geschichte und Sozialwissenschaft												
Gesellschaftslehre												
Grundkurs in Literatur												
Erziehungswissenschaft/Pädagogik												
Politik					98	594	757	12.177				
Psychologie												
Rechtskunde					10	20	30	253				
Sachunterricht	2.295	13.935	36.550	314.722					2	12	29	266
Sozialpädagogik												
Sozialwissenschaften												
Soziologie												
Volkswirtschaftslehre												
Fremdsprachen												
Chinesisch												
Englisch	3.449	15.978	32.032	372.041	732	16.007	58.917	319.548	2	24	87	516
Französisch					40	83	180	1.428				
Griechisch												
Hebräisch												
Italienisch												
Japanisch												
Latein												
Neugriechisch												
Niederländisch					10	22	46	372				
Polnisch												
Portugiesisch												
Russisch												
Spanisch												
Türkisch												
Sonstige Fremdsprachen					4	5	10	75				
Muttersprachlicher Unterricht												
Albanisch, Muttersprachl. Unterricht	29	46	202	778	26	49	186	658				
Arabisch, Muttersprachl. Unterricht	92	178	691	2.746	54	124	388	1.609				
Bosnisch, Muttersprachl. Unterricht	15	21	106	372	9	16	69	201				
Griechisch, Muttersprachl. Unterricht	74	185	902	2.896	25	59	242	733				
Italienisch, Muttersprachl. Unterricht	118	267	1.048	3.351	54	139	522	1.848				
Kroatisch, Muttersprachl. Unterricht	29	49	268	766	23	43	155	489				
Makedonisch, Muttersprachl. Unterricht	5	6	13	100	2	2	9	25				
Polnisch, Muttersprachl. Unterricht	19	38	162	630	12	27	93	428				
Portugiesisch, Muttersprachl. Unterricht	31	72	313	1.071	21	57	237	1.034				
Russisch, Muttersprachlicher Unterricht	18	42	136	817	49	141	444	2.165				
Serbisch, Muttersprachl. Unterricht	16	27	141	441	10	16	85	193				
Slowenisch, Muttersprachl. Unterricht					1	1	4	8				
Muttersprachlicher Unterricht - sonstige Sprache	31	111	548	1.931	6	11	47	195				
Spanisch, Muttersprachl. Unterricht	45	94	453	1.657	22	62	238	864				
Türkisch, Muttersprachl. Unterricht	733	2.661	7.966	42.214	264	1.278	3.225	20.024				
Muttersprache anstelle einer Pflichtfremdsprache												
Albanisch als Pflichtfremdsprache												
Italienisch als Pflichtfremdsprache												
Russisch als Pflichtfremdsprache												
Spanisch als Pflichtfremdsprache												
Türkisch als Pflichtfremdsprache												

Grundschule, Hauptschule und Volksschule (2)

Unterrichtsfächer 2004/05	Grundschule				Hauptschule				Volksschule			
	Schulen	Lerngruppen	erteilte Stunden	Teilnehmer	Schulen	Lerngruppen	erteilte Stunden	Teilnehmer	Schulen	Lerngruppen	erteilte Stunden	Teilnehmer
(1)	(2)	(3)	(4)	(5)	(2)	(3)	(4)	(5)	(2)	(3)	(4)	(5)
Mathematik/Naturwissenschaften												
Biologie					732	12.117	19.220	263.615	2	18	34	480
Chemie					596	4.647	6.910	101.956	1	1	1	23
Informatik					617	3.418	6.161	55.348	2	15	32	403
Mathematik	2.582	17.529	70.221	381.384	733	17.901	66.413	349.015	2	52	194	1.233
Naturwissenschaften (Integration: Physik, Chemie, Biologie)					209	880	2.848	18.747				
Physik					728	9.668	15.765	212.316	1	13	24	355
Arbeitslehre/Technik												
Arbeitslehre												
Unterricht in der Werkstufe												
Arbeitslehre / Schwerp. Hauswirtschaft					729	8.002	16.137	120.657	2	16	44	341
Arbeitslehre / Schwerp. Technik					731	8.900	17.952	134.867	2	19	46	438
Arbeitslehre / Schwerp. Wirtschaft					731	9.060	13.587	198.971	1	12	14	330
Ernährungs- und Nahrungsmittellehre												
Hauswirtschaft												
Maschineschreiben												
Technik												
Textilgestaltung					650	4.033	7.347	72.621	1	13	25	244
Werken												
Religion/Philosophie												
Ev. Religionslehre	2.603	13.230	25.109	260.888	651	3.978	6.560	69.604	1	11	22	181
Islam. Unterweisung in dt. Sprache	19	66	124	1.037	32	143	258	2.429				
Jüdische Religionslehre	2	10	44	216								
Kath. Religionslehre	3.162	19.481	37.260	411.965	696	6.110	10.486	120.938	2	28	56	586
Griechisch- orthodoxe Religionslehre	9	31	51	440	10	26	41	343				
orthodoxe Religionslehre (Syrisch)	24	49	76	462	14	39	74	451				
Philosophie												
Praktische Philosophie					147	426	702	7.377				
Künstlerische Fächer/Sport												
Chor					59	68	117	1.327				
Instrumentalpraktischer bzw. vokalpraktischer Grundkurs												
Kunst	3.443	35.779	75.815	834.461	733	10.919	20.981	218.857	2	38	69	802
Musik	3.429	33.776	43.997	792.613	695	5.604	8.434	113.642	2	25	40	643
Spiel												
Sport	3.451	47.346	103.437	1.073.052	733	16.402	33.399	343.825	2	50	99	953
Sonstiges												
Braille'sche Punkschrift												
Erweitertes Bildungsangebot					208	1.190	2.413	18.212				
Fach des Modellversuchs Selbstständige Schule	20	113	218	2.120	14	181	352	3.777				
Fächer für genehmigte Schulversuche	72	371	1.381	7.543	72	444	1.022	7.460				
Förderunterricht	2.601	24.445	38.586	484.639					2	15	28	231
Gesamtunterricht (nur für Schulkindergarten)	477	541	11.249	6.520								
Hausunterricht	10	10	43		4	5	32					
Lebenspraktische Unterweisung												
sonderpädagogische Förderung für behinderte und nichtbehinderte Kinder	800	2.428	14.788	8.037	79	329	1.561	2.074				
sonderpäd. Förderung im Rahmen von sonderpäd. Fördergr. als Teil einer Grundsch.	21	56	328	285	36	136	856	1.066				
Spezielle sonderpädagogische Maßnahmen												
Unterweisung												
Summe	35.263	291.345	887.466	6.216.546	14.307	195.761	453.916	3.855.158	35	476	1.270	10.631
Maximalwert	3.451	47.346	283.338	1.073.052	733	27.905	88.377	498.634	2	75	352	1.548

4.2. Realschule, Gymnasium und Gesamtschule

Unterrichtsfächer 2004/05	Realschule				Gymnasium				Gesamtschule			
	Schulen	Lerngruppen	erteilte Stunden	Teilnehmer	Schulen	Lerngruppen	erteilte Stunden	Teilnehmer	Schulen	Lerngruppen	erteilte Stunden	Teilnehmer
(1)	(2)	(3)	(4)	(5)	(2)	(3)	(4)	(5)	(2)	(3)	(4)	(5)
Deutsch/Gesellschaftslehre												
Deutsch	554	17.132	58.643	426.323	627	23.594	82.539	598.801	216	17.058	47.981	370.757
Erdkunde	554	10.761	18.011	299.760	627	12.165	27.865	315.932	142	1.115	2.668	27.308
fächerübergreifend Primarstufe (Sprache / Sachunt. / Mathematik / Förderunt.)												
fächerübergreifend Sek. I												
Geschichte	554	9.851	17.490	274.138	627	15.040	35.958	377.944	208	2.140	5.743	50.321
Geschichte / Politik												
Geschichte und Sozialwissenschaft												
Gesellschaftslehre									184	6.217	16.042	171.150
Grundkurs in Literatur					517	843	2.329	18.246	113	141	410	2.787
Erziehungswissenschaft/Pädagogik	11	15	28	276	486	2.755	9.190	56.158	148	680	2.183	13.760
Politik	551	10.286	13.801	280.981	613	7.349	13.978	202.268	43	492	754	13.331
Psychologie	3	5	8	73	25	105	301	2.235	6	34	122	689
Rechtswissenschaften	16	17	27	294	17	45	123	909	7	8	17	166
Sachunterricht												
Sozialpädagogik	93	192	375	2.916								
Sozialwissenschaften	518	1.990	6.526	41.623	618	4.525	12.252	96.085	205	1.012	2.820	20.771
Soziologie												
Volkswirtschaftslehre												
Fremdsprachen												
Chinesisch					6	9	30	146				
Englisch	554	14.497	56.450	381.550	627	22.735	83.059	575.442	216	12.437	41.146	290.118
Französisch	553	4.614	15.046	112.093	626	9.767	32.663	200.839	212	1.860	5.605	36.398
Griechisch					46	126	398	1.549	3	15	40	131
Hebräisch					14	33	98	289	1	1	2	12
Italienisch	39	57	123	1.101	117	536	1.865	11.126	28	182	637	3.671
Japanisch					9	27	83	570				
Latein	4	5	10	65	626	8.035	27.201	178.774	194	1.048	3.144	17.379
Neugriechisch					5	9	25	94				
Niederländisch	58	263	807	5.975	39	194	696	4.157	16	88	273	1.863
Polnisch	5	21	28	517	2	2	2	35	1	1	2	14
Portugiesisch					1	10	38	148	1	3	9	46
Russisch	7	7	13	91	97	249	830	3.890	10	25	83	332
Spanisch	87	135	281	2.674	341	2.055	7.425	44.056	136	960	3.190	19.687
Türkisch	6	18	31	297	9	55	164	746	46	259	729	4.841
Sonstige Fremdsprachen	16	24	49	446	4	15	40	373	3	13	40	157
Muttersprachlicher Unterricht												
Albanisch, Muttersprachl. Unterricht									2	2	6	26
Arabisch, Muttersprachl. Unterricht					2	2	4	24	4	5	19	72
Bosnisch, Muttersprachl. Unterricht												
Griechisch, Muttersprachl. Unterricht	4	10	21	61	1	2	5	24	7	13	41	128
Italienisch, Muttersprachl. Unterricht	1	1	2	3					3	13	36	196
Kroatisch, Muttersprachl. Unterricht	1	2	5	24					1	1	4	10
Makedonisch, Muttersprachl. Unterricht												
Polnisch, Muttersprachl. Unterricht	1	4	12	39	2	2	12	51	2	3	11	28
Portugiesisch, Muttersprachl. Unterricht					1	1	2	6				
Russisch, Muttersprachlicher Unterricht					2	6	12	48	1	2	5	33
Serbisch, Muttersprachl. Unterricht												
Slowenisch, Muttersprachl. Unterricht												
Muttersprachlicher Unterricht - sonstige Sprache	1	2	6	27	2	6	15	93	1	1	3	15
Spanisch, Muttersprachl. Unterricht	1	1	4	2	1	1	5	30				
Türkisch, Muttersprachl. Unterricht	29	143	286	2.133	10	29	70	519	67	436	914	8.017
Muttersprache anstelle einer Pflichtfremdsprache												
Albanisch als Pflichtfremdsprache												
Italienisch als Pflichtfremdsprache									1	8	23	99
Russisch als Pflichtfremdsprache					2	3	9	40				
Spanisch als Pflichtfremdsprache	1	1	2	11								
Türkisch als Pflichtfremdsprache					1	1	2	15	11	51	159	986

Realschule, Gymnasium und Gesamtschule (2)

Unterrichtsfächer 2004/05	Realschule				Gymnasium				Gesamtschule			
	Schulen	Lerngruppen	erteilte Stunden	Teilnehmer	Schulen	Lerngruppen	erteilte Stunden	Teilnehmer	Schulen	Lerngruppen	erteilte Stunden	Teilnehmer
(1)	(2)	(3)	(4)	(5)	(2)	(3)	(4)	(5)	(2)	(3)	(4)	(5)
Mathematik/Naturwissenschaften												
Biologie	553	12.974	23.985	315.507	627	17.736	44.098	451.798	212	4.889	11.914	123.764
Chemie	551	8.511	13.861	205.030	626	10.157	23.646	250.110	211	4.427	9.591	102.062
Informatik	548	3.684	8.511	68.900	609	3.547	9.067	67.658	203	1.763	3.836	33.229
Mathematik	554	14.265	53.032	377.278	627	22.855	80.186	586.364	216	12.977	41.181	304.663
Naturwissenschaften (Integration: Physik, Chemie, Biologie)	72	372	1.162	10.236	94	482	1.362	13.610	200	4.024	10.749	100.074
Physik	551	10.800	16.689	271.435	627	12.108	27.877	304.130	212	3.454	7.343	86.558
Arbeitslehre/Technik												
Arbeitslehre												
Unterricht in der Werkstufe												
Arbeitslehre / Schwerp. Hauswirtschaft									210	2.492	5.799	44.070
Arbeitslehre / Schwerp. Technik									215	5.036	11.187	90.910
Arbeitslehre / Schwerp. Wirtschaft									205	3.402	6.636	86.568
Ernährungs- und Nahrungsmittellehre					71	287	821	5.809	10	20	53	400
Hauswirtschaft	493	1.256	2.609	21.799								
Maschineschreiben												
Technik	425	1.726	4.830	28.824	79	198	443	3.625	32	89	240	1.509
Textilgestaltung	427	3.578	6.351	86.221	74	308	596	7.980	69	233	467	4.719
Werken												
Religion/Philosophie												
Ev. Religionslehre	532	4.965	8.823	110.762	616	7.612	16.535	172.424	209	3.368	6.946	80.933
Islam. Unterweisung in dt. Sprache	7	37	65	753	1	7	14	175	5	23	46	484
Jüdische Religionslehre					3	14	36	211				
Kath. Religionslehre	524	7.049	12.762	167.562	621	10.346	22.655	247.790	197	2.844	5.795	67.240
Griechisch- orthodoxe Religionslehre	6	24	25	554	16	74	83	1.895	1	8	20	61
orthodoxe Religionslehre (Syrisch)	11	26	56	312	2	3	6	20	2	13	21	133
Philosophie					583	2.463	6.809	47.886	196	661	1.922	13.028
Praktische Philosophie	216	809	1.425	15.747	256	644	1.245	13.167	90	366	717	8.106
Künstlerische Fächer/Sport												
Chor	164	231	374	6.003	302	585	909	19.457	16	22	44	446
Instrumentalpraktischer bzw. vokalpraktischer Grundkurs					99	152	371	2.763	6	6	18	102
Kunst	554	10.569	20.319	266.641	627	13.543	30.497	351.762	216	6.732	14.590	170.144
Musik	551	7.554	12.457	198.290	627	11.572	23.912	304.290	215	4.553	8.946	116.230
Spiel												
Sport	554	16.344	34.243	424.873	627	22.948	54.723	600.566	216	11.250	25.246	284.527
Sonstiges												
Braille'sche Punkschrift												
Erweitertes Bildungsangebot												
Fach des Modellversuchs Selbstständige Schule	5	26	44	683	15	133	185	3.520	3	17	34	314
Fächer für genehmigte Schulversuche	43	242	394	5.184	51	306	683	7.513	191	14.276	22.516	326.754
Förderunterricht												
Gesamtunterricht (nur für Schulkindergarten)												
Hausunterricht	5	11	20		2	7	13		3	19	38	
Lebenspraktische Unterweisung												
sonderpädagogische Förderung für behinderte und nichtbehinderte Kinder	26	52	166	681	13	17	60	95	24	340	1.221	3.406
sonderpäd. Förderung im Rahmen von sonderpäd. Fördergr. als Teil einer Grundsch.	3	9	21	53	2	3	7	3	2	3	6	31
Spezielle sonderpädagogische Maßnahmen												
Unterweisung									36	1.092	1.543	32.762
Summe	11.597	175.168	410.309	4.416.821	14.662	248.465	686.185	6.156.838	5.890	135.080	334.192	3.148.314
Maximalwert	554	17.132	58.643	426.323	627	23.594	83.059	600.566	216	17.058	47.981	370.757

4.3. Freie Waldorfschule, Sonderschule G/H und R/GY

Unterrichtsfächer 2004/05	Freie Waldorfschule				Sonderschule Bereich G/H				Sonderschule Bereich R/GY			
	Schulen	Lerngruppen	erteilte Stunden	Teilnehmer	Schulen	Lerngruppen	erteilte Stunden	Teilnehmer	Schulen	Lerngruppen	erteilte Stunden	Teilnehmer
(1)	(2)	(3)	(4)	(5)	(2)	(3)	(4)	(5)	(2)	(3)	(4)	(5)
Deutsch/Gesellschaftslehre												
Deutsch					669	14.462	56.207	138.063	2	82	347	791
Erdkunde					456	3.817	6.507	46.856	2	48	62	468
fächerübergreifend Primarstufe (Sprache / Sachunt. / Mathematik / Förderunt.)					147	913	4.975	8.753				
fächerübergreifend Sek. I					79	370	1.113	4.546				
Geschichte					313	1.929	3.367	23.331	2	39	65	388
Geschichte / Politik					320	2.236	4.244	27.844				
Geschichte und Sozialwissenschaft												
Gesellschaftslehre												
Grundkurs in Literatur									1	1	3	7
Erziehungswissenschaft/Pädagogik					1	2	9	6	1	5	15	44
Politik									2	30	31	316
Psychologie												
Rechtskunde					1	1	2	14				
Sachunterricht					500	2.626	8.459	26.271				
Sozialpädagogik												
Sozialwissenschaften					1	2	5	5	2	11	38	117
Soziologie												
Volkswirtschaftslehre												
Fremdsprachen												
Chinesisch												
Englisch	45	561		16.844	467	3.016	9.155	28.791	2	63	257	606
Französisch	29	283		8.098	22	59	199	340	1	7	27	59
Griechisch	1	1		65								
Hebräisch												
Italienisch					1	1	8	4				
Japanisch												
Latein	5	22		378	11	18	50	74	2	17	61	148
Neugriechisch												
Niederländisch												
Polnisch												
Portugiesisch												
Russisch	17	211		6.420								
Spanisch												
Türkisch												
Sonstige Fremdsprachen	1	2		51	2	11	17	77				
Muttersprachlicher Unterricht												
Albanisch, Muttersprachl. Unterricht					3	5	9	50				
Arabisch, Muttersprachl. Unterricht					10	23	55	222				
Bosnisch, Muttersprachl. Unterricht					1	1	3	12				
Griechisch, Muttersprachl. Unterricht					1	1	2	3				
Italienisch, Muttersprachl. Unterricht					6	15	26	69				
Kroatisch, Muttersprachl. Unterricht					1	1	3	8				
Makedonisch, Muttersprachl. Unterricht												
Polnisch, Muttersprachl. Unterricht												
Portugiesisch, Muttersprachl. Unterricht												
Russisch, Muttersprachlicher Unterricht												
Serbisch, Muttersprachl. Unterricht					1	1	3	4				
Slowenisch, Muttersprachl. Unterricht												
Muttersprachlicher Unterricht - sonstige Sprache					1	2	3	30				
Spanisch, Muttersprachl. Unterricht												
Türkisch, Muttersprachl. Unterricht					81	251	556	1.871				
Muttersprache anstelle einer Pflichtfremdsprache												
Albanisch als Pflichtfremdsprache					1	1	2	4				
Italienisch als Pflichtfremdsprache												
Russisch als Pflichtfremdsprache												
Spanisch als Pflichtfremdsprache												
Türkisch als Pflichtfremdsprache					5	18	41	178				

Freie Waldorfschule, Sonderschule G/H und R/GY (2)

Unterrichtsfächer 2004/05	Freie Waldorfschule				Sonderschule Bereich G/H				Sonderschule Bereich R/Gy			
	Schulen	Lerngruppen	erteilte Stunden	Teilnehmer	Schulen	Lerngruppen	erteilte Stunden	Teilnehmer	Schulen	Lerngruppen	erteilte Stunden	Teilnehmer
(1)	(2)	(3)	(4)	(5)	(2)	(3)	(4)	(5)	(2)	(3)	(4)	(5)
Mathematik/Naturwissenschaften												
Biologie					460	3.913	7.139	47.840	2	28	56	276
Chemie					77	210	334	2.435	2	28	54	284
Informatik					304	1.457	2.774	15.225	2	12	34	96
Mathematik					665	12.244	50.150	121.676	2	77	280	659
Naturwissenschaften (Integration: Physik, Chemie, Biologie)					225	1.453	3.232	17.130	1	10	30	100
Physik					319	1.946	3.322	23.341	2	33	55	315
Arbeitslehre/Technik												
Arbeitslehre												
Unterricht in der Werkstufe					511	4.442	17.702	44.591	1	9	22	107
Arbeitslehre / Schwerp. Hauswirtschaft												
Arbeitslehre / Schwerp. Technik												
Arbeitslehre / Schwerp. Wirtschaft												
Ernährungs- und Nahrungsmittellehre												
Hauswirtschaft					411	2.513	7.217	22.799	2	10	22	101
Maschineschreiben					5	12	17	100				
Technik					227	851	2.200	7.802	1	3	6	24
Textilgestaltung					296	1.119	2.163	11.826				
Werken					307	1.422	3.854	13.301				
Religion/Philosophie												
Ev. Religionslehre					417	1.926	3.122	18.819	1	10	17	89
Islam. Unterweisung in dt. Sprache					1	1	2	19				
Jüdische Religionslehre												
Kath. Religionslehre					439	2.559	4.090	25.375	2	33	67	296
Griechisch- orthodoxe Religionslehre												
orthodoxe Religionslehre (Syrisch)					4	7	11	72				
Philosophie					1	1	1	1	1	5	13	35
Praktische Philosophie					38	99	129	1.232	2	7	14	79
Künstlerische Fächer/Sport												
Chor					34	41	73	566				
Instrumentalpraktischer bzw. vokalpraktischer Grundkurs												
Kunst					563	6.709	14.470	73.910	2	53	97	520
Musik					648	6.778	13.679	70.612	2	18	34	187
Spiel					177	633	1.576	5.894				
Sport					665	12.152	35.152	128.308	2	62	115	731
Sonstiges												
Braille'sche Punkschrift					8	36	58	129				
Erweitertes Bildungsangebot												
Fach des Modellversuchs Selbstständige Schule					3	44	128	519				
Fächer für genehmigte Schulversuche					9	24	105	208	1	2	6	16
Förderunterricht												
Gesamtunterricht (nur für Schulkindergarten)					16	161	2.043	1.068				
Hausunterricht					11	19	59					
Lebenspraktische Unterweisung					156	6.776	34.444	56.572				
sonderpädagogische Förderung für behinderte und nichtbehinderte Kinder												
sonderpäd. Förderung im Rahmen von sonderpäd. Fördergr. als Teil einer Grundsch.												
Spezielle sonderpädagogische Maßnahmen					635	14.073	53.290	111.289	1	47	81	465
Unterweisung												
Summe	98	1.080		31.856	10.733	113.403	357.556	1.130.085	46	750	1.909	7.324
Maximalwert	45	561		16.844	669	14.462	56.207	138.063	2	82	347	791

Spalte (4): Bei der Freien Waldorfschule werden die erteilten Stunden nicht erfasst.

4.4. Allg. bild. Sonderschulen (G/H und R/GY), S BK und WBK

Unterrichtsfächer 2004/05	Sonderschule allgemein bildend				Sonderschule Bereich BK				Weiterbildungskolleg			
	Schu- len	Lern- gruppen	erteilte Stunden	Teil- nehmer	Schu- len	Lern- gruppen	erteilte Stunden	Teil- nehmer	Schu- len	Lern- gruppen	erteilte Stunden	Teil- nehmer
(1)	(2)	(3)	(4)	(5)	(2)	(3)	(4)	(5)	(2)	(3)	(4)	(5)
Deutsch/Gesellschaftslehre												
Deutsch	690	15.004	57.388	143.142	19	460	834	4.288	55	1.516	5.977	32.412
Erdkunde	458	3.865	6.569	47.324					34	265	715	5.313
fächerübergreifend Primarstufe (Sprache / Sachunt. / Mathematik / Förderunt.)	147	913	4.975	8.753								
fächerübergreifend Sek. I	79	370	1.113	4.546								
Geschichte	316	1.970	3.436	23.734	1	2	4	15	44	713	1.690	15.751
Geschichte / Politik	320	2.236	4.244	27.844								
Geschichte und Sozialwissenschaft									12	243	631	4.905
Gesellschaftslehre	2	32	64	191	2	32	64	191				
Grundkurs in Literatur	1	1	3	7					10	29	73	458
Erziehungswissenschaft/Pädagogik	4	10	31	57	2	3	7	7	18	89	246	1.819
Politik	21	429	503	4.265	19	399	472	3.949	8	41	84	930
Psychologie									6	37	86	659
Rechtskunde	1	1	2	14					1	1	2	6
Sachunterricht	500	2.626	8.459	26.271								
Sozialpädagogik												
Sozialwissenschaften	3	13	43	122					16	59	182	1.069
Soziologie									23	208	559	4.059
Volkswirtschaftslehre	5	36	69	306	5	36	69	306	27	135	339	2.570
Fremdsprachen												
Chinesisch									1	1	2	20
Englisch	480	3.239	9.809	30.564	11	160	397	1.167	55	1.285	4.843	27.547
Französisch	26	78	252	479	3	12	26	80	46	257	1.047	4.434
Griechisch									7	57	129	1.161
Hebräisch									1	1	2	7
Italienisch	1	1	8	4					2	4	17	80
Japanisch									1	1	5	9
Latein	13	35	111	222					26	184	755	2.858
Neugriechisch												
Niederländisch									5	14	54	186
Polnisch												
Portugiesisch												
Russisch									5	18	70	284
Spanisch									7	23	91	370
Türkisch									1	2	8	32
Sonstige Fremdsprachen	2	11	17	77					1	4	18	60
Muttersprachlicher Unterricht												
Albanisch, Muttersprachl. Unterricht	3	5	9	50								
Arabisch, Muttersprachl. Unterricht	10	23	55	222								
Bosnisch, Muttersprachl. Unterricht	1	1	3	12								
Griechisch, Muttersprachl. Unterricht	1	1	2	3								
Italienisch, Muttersprachl. Unterricht	6	15	26	69								
Kroatisch, Muttersprachl. Unterricht	1	1	3	8								
Makedonisch, Muttersprachl. Unterricht												
Polnisch, Muttersprachl. Unterricht												
Portugiesisch, Muttersprachl. Unterricht												
Russisch, Muttersprachlicher Unterricht												
Serbisch, Muttersprachl. Unterricht	1	1	3	4								
Slowenisch, Muttersprachl. Unterricht												
Muttersprachlicher Unterricht - sonstige Sprache	1	2	3	30								
Spanisch, Muttersprachl. Unterricht												
Türkisch, Muttersprachl. Unterricht	81	251	556	1.871								
Muttersprache anstelle einer Pflichtfremdsprache												
Albanisch als Pflichtfremdsprache	1	1	2	4								
Italienisch als Pflichtfremdsprache												
Russisch als Pflichtfremdsprache												
Spanisch als Pflichtfremdsprache												
Türkisch als Pflichtfremdsprache	5	18	41	178								

Allg. bild. Sonderschulen (G/H und R/GY), S BK und WBK (2)

Unterrichtsfächer 2004/05	Sonderschule allgemein bildend				Sonderschule Bereich BK				Weiterbildungskolleg			
	Schulen	Lerngruppen	erteilte Stunden	Teilnehmer	Schulen	Lerngruppen	erteilte Stunden	Teilnehmer	Schulen	Lerngruppen	erteilte Stunden	Teilnehmer
(1)	(2)	(3)	(4)	(5)	(2)	(3)	(4)	(5)	(2)	(3)	(4)	(5)
Mathematik/Naturwissenschaften												
Biologie	465	3.962	7.253	48.258	3	21	58	142	54	879	2.394	18.413
Chemie	81	255	422	2.835	2	17	34	116	33	188	472	3.896
Informatik	307	1.470	2.810	15.326	1	1	2	5	50	252	678	4.154
Mathematik	679	12.508	50.911	123.796	12	187	481	1.461	55	1.343	5.078	28.782
Naturwissenschaften (Integration: Physik, Chemie, Biologie)	226	1.463	3.262	17.230								
Physik	324	2.008	3.431	23.871	3	29	54	215	48	381	936	7.617
Arbeitslehre/Technik												
Arbeitslehre												
Unterricht in der Werkstufe	512	4.451	17.724	44.698								
Arbeitslehre / Schwerp. Hauswirtschaft												
Arbeitslehre / Schwerp. Technik												
Arbeitslehre / Schwerp. Wirtschaft												
Ernährungs- und Nahrungsmittellehre	1	1	2	8	1	1	2	8				
Hauswirtschaft	413	2.523	7.239	22.900					2	2	8	36
Maschineschreiben	5	12	17	100								
Technik	228	854	2.206	7.826					1	1	3	5
Textilgestaltung	296	1.119	2.163	11.826								
Werken	307	1.422	3.854	13.301								
Religion/Philosophie												
Ev. Religionslehre	429	2.012	3.230	19.784	11	76	91	876	16	64	154	1.228
Islam. Unterweisung in dt. Sprache	1	1	2	19								
Jüdische Religionslehre												
Kath. Religionslehre	451	2.652	4.238	26.303	10	60	81	632	21	120	273	2.489
Griechisch- orthodoxe Religionslehre												
orthodoxe Religionslehre (Syrisch)	4	7	11	72								
Philosophie	3	7	16	51	1	1	2	15	27	178	448	3.228
Praktische Philosophie	41	107	144	1.319	1	1	1	8	4	14	30	341
Künstlerische Fächer/Sport												
Chor	34	41	73	566					1	1	2	14
Instrumentalpraktischer bzw. vokalpraktischer Grundkurs												
Kunst	568	6.775	14.592	74.533	3	13	25	103	29	142	384	2.723
Musik	653	6.801	13.722	70.831	3	5	9	32	8	18	47	280
Spiel	177	633	1.576	5.894								
Sport	684	12.470	35.695	131.734	17	256	428	2.695	18	58	142	1.101
Sonstiges												
Braille'sche Punkschrift	8	36	58	129								
Erweitertes Bildungsangebot												
Fach des Modellversuchs Selbstständige Schule	3	44	128	519								
Fächer für genehmigte Schulversuche	10	26	111	224					3	96	221	2.352
Förderunterricht	13	159	248	1.463	13	159	248	1.463				
Gesamtunterricht (nur für Schulkindergarten)	16	161	2.043	1.068								
Hausunterricht	11	19	59									
Lebenspraktische Unterweisung	156	6.776	34.444	56.572								
sonderpädagogische Förderung für behinderte und nichtbehinderte Kinder												
sonderpäd. Förderung im Rahmen von sonderpäd. Fördergr. als Teil einer Grundsch.												
Spezielle sonderpädagogische Maßnahmen	636	14.120	53.371	111.754								
Unterweisung												
Summe	11.000	119.021	370.871	1.179.534	221	4.868	11.406	42.125	782	8.924	28.895	183.658
Maximalwert	690	15.004	57.388	143.142	20	2.328	6.447	18.793	55	1.516	5.977	32.412

4.5. Allgemein bildende Schulen, BK und alle Schulen

Unterrichtsfächer 2004/05	Allgemein bildende Schulen insg.				Berufskolleg				Schulen insgesamt			
	Schulen	Lerngruppen	erteilte Stunden	Teilnehmer	Schulen	Lerngruppen	erteilte Stunden	Teilnehmer	Schulen	Lerngruppen	erteilte Stunden	Teilnehmer
(1)	(2)	(3)	(4)	(5)	(2)	(3)	(4)	(5)	(2)	(3)	(4)	(5)
Deutsch/Gesellschaftslehre												
Deutsch	5.874	134.784	440.295	2.593.827	329	15.412	31.057	339.568	6.222	150.656	472.186	2.937.683
Erdkunde	2.547	40.187	73.523	966.989	16	39	95	727	2.563	40.226	73.618	967.716
fächerübergreifend Primarstufe (Sprache / Sachunt. / Mathematik / Förderunt.)	2.670	30.327	288.314	686.606					2.670	30.327	288.314	686.606
fächerübergreifend Sek. I	79	370	1.113	4.546					79	370	1.113	4.546
Geschichte	2.483	42.209	86.719	1.024.281	44	385	790	9.329	2.528	42.596	87.513	1.033.625
Geschichte / Politik	320	2.236	4.244	27.844					320	2.236	4.244	27.844
Geschichte und Sozialwissenschaft	12	243	631	4.905					12	243	631	4.905
Gesellschaftslehre	184	6.217	16.042	171.150	70	801	1.421	17.914	256	7.050	17.527	189.255
Grundkurs in Literatur	641	1.014	2.815	21.498					641	1.014	2.815	21.498
Erziehungswissenschaft/Pädagogik	665	3.546	11.671	72.063	87	735	1.943	17.250	754	4.284	13.621	89.320
Politik	1.315	18.792	29.405	510.003	307	14.611	19.747	314.526	1.641	33.802	49.624	828.478
Psychologie	40	181	517	3.656	60	281	555	6.904	100	462	1.072	10.560
Rechtswissenschaften	52	92	201	1.642					52	92	201	1.642
Sachunterricht	2.797	16.573	45.038	341.259					2.797	16.573	45.038	341.259
Sozialpädagogik	93	192	375	2.916					93	192	375	2.916
Sozialwissenschaften	1.360	7.599	21.823	158.670	19	64	198	1.602	1.379	7.663	22.021	161.272
Soziologie	23	208	559	4.059	57	251	470	6.065	80	459	1.029	10.124
Volkswirtschaftslehre	27	135	339	2.570	126	2.866	5.617	65.422	158	3.037	6.025	68.298
Fremdsprachen												
Chinesisch	7	10	32	166					7	10	32	166
Englisch	6.149	86.603	285.946	2.013.003	341	11.683	26.506	262.113	6.501	98.446	312.849	2.276.283
Französisch	1.529	16.930	54.767	363.689	178	1.145	3.171	24.257	1.710	18.087	57.964	388.026
Griechisch	57	199	567	2.906					57	199	567	2.906
Hebräisch	16	35	102	308					16	35	102	308
Italienisch	187	780	2.650	15.982	16	44	145	889	203	824	2.795	16.871
Japanisch	10	28	88	579	2	4	8	100	12	32	96	679
Latein	868	9.329	31.221	199.676	5	10	33	176	873	9.339	31.254	199.852
Neugriechisch	5	9	25	94	1	2	4	48	6	11	29	142
Niederländisch	128	581	1.876	12.553	23	138	324	2.935	151	719	2.200	15.488
Polnisch	8	24	32	566					8	24	32	566
Portugiesisch	2	13	47	194					2	13	47	194
Russisch	136	510	996	11.017	2	3	9	48	138	513	1.005	11.065
Spanisch	571	3.173	10.987	66.787	139	1.586	4.600	35.166	710	4.759	15.587	101.953
Türkisch	62	334	932	5.916	2	5	11	104	64	339	943	6.020
Sonstige Fremdsprachen	31	74	174	1.239	23	259	468	5.225	54	333	642	6.464
Muttersprachlicher Unterricht												
Albanisch, Muttersprachl. Unterricht	60	102	403	1.512					60	102	403	1.512
Arabisch, Muttersprachl. Unterricht	162	332	1.157	4.673					162	332	1.157	4.673
Bosnisch, Muttersprachl. Unterricht	25	38	178	585					25	38	178	585
Griechisch, Muttersprachl. Unterricht	112	270	1.213	3.845					112	270	1.213	3.845
Italienisch, Muttersprachl. Unterricht	182	435	1.634	5.467					182	435	1.634	5.467
Kroatisch, Muttersprachl. Unterricht	55	96	435	1.297					55	96	435	1.297
Makedonisch, Muttersprachl. Unterricht	7	8	22	125					7	8	22	125
Polnisch, Muttersprachl. Unterricht	36	74	290	1.176					36	74	290	1.176
Portugiesisch, Muttersprachl. Unterricht	53	130	552	2.111					53	130	552	2.111
Russisch, Muttersprachlicher Unterricht	70	191	597	3.063					70	191	597	3.063
Serbisch, Muttersprachl. Unterricht	27	44	229	638					27	44	229	638
Slowenisch, Muttersprachl. Unterricht	1	1	4	8					1	1	4	8
Muttersprachlicher Unterricht - sonstige Sprache	42	133	622	2.291					42	133	622	2.291
Spanisch, Muttersprachl. Unterricht	69	158	700	2.553					69	158	700	2.553
Türkisch, Muttersprachl. Unterricht	1.184	4.798	13.017	74.778					1.184	4.798	13.017	74.778
Muttersprache anstelle einer Pflichtfremdsprache												
Albanisch als Pflichtfremdsprache	1	1	2	4					1	1	2	4
Italienisch als Pflichtfremdsprache	1	8	23	99					1	8	23	99
Russisch als Pflichtfremdsprache	2	3	9	40					2	3	9	40
Spanisch als Pflichtfremdsprache	1	1	2	11					1	1	2	11
Türkisch als Pflichtfremdsprache	17	70	202	1.179					17	70	202	1.179

Allgemein bildende Schulen, Berufskolleg und alle Schulen (2)

Unterrichtsfächer 2004/05	Allgemein bildende Schulen insg.				Berufskolleg				Schulen insgesamt			
	Schu- len	Lern- gruppen	erteilte Stunden	Teil- nehmer	Schu- len	Lern- gruppen	erteilte Stunden	Teil- nehmer	Schu- len	Lern- gruppen	erteilte Stunden	Teil- nehmer
(1)	(2)	(3)	(4)	(5)	(2)	(3)	(4)	(5)	(2)	(3)	(4)	(5)
Mathematik/Naturwissenschaften												
Biologie	2.642	52.554	108.840	1.221.693	193	1.831	4.264	42.537	2.838	54.406	113.162	1.264.372
Chemie	2.097	28.169	54.869	665.796	150	773	1.584	18.053	2.249	28.959	56.487	683.965
Informatik	2.335	14.148	31.093	245.013	110	1.301	3.250	29.749	2.446	15.450	34.345	274.767
Mathematik	5.436	99.243	366.735	2.151.054	309	9.018	22.911	208.750	5.757	108.448	390.128	2.361.265
Naturwissenschaften (Integration: Physik, Chemie, Biologie)	801	7.221	19.383	159.897					801	7.221	19.383	159.897
Physik	2.488	38.403	72.011	906.067	215	1.671	3.224	37.575	2.706	40.103	75.289	943.857
Arbeitslehre/Technik												
Arbeitslehre												
Unterricht in der Werkstufe	512	4.451	17.724	44.698					512	4.451	17.724	44.698
Arbeitslehre / Schwerp. Hauswirtschaft	941	10.510	21.980	165.068					941	10.510	21.980	165.068
Arbeitslehre / Schwerp. Technik	948	13.955	29.185	226.215					948	13.955	29.185	226.215
Arbeitslehre / Schwerp. Wirtschaft	937	12.474	20.237	285.869					937	12.474	20.237	285.869
Ernährungs- und Nahrungsmittellehre	81	307	874	6.209	90	533	1.068	12.506	172	841	1.944	18.723
Hauswirtschaft	908	3.781	9.856	44.735					908	3.781	9.856	44.735
Maschineschreiben	5	12	17	100					5	12	17	100
Technik	765	2.868	7.722	41.789					765	2.868	7.722	41.789
Textilgestaltung	1.517	9.284	16.949	183.611					1.517	9.284	16.949	183.611
Werken	307	1.422	3.854	13.301					307	1.422	3.854	13.301
Religion/Philosophie												
Ev. Religionslehre	5.046	35.164	67.288	714.928	277	6.046	8.758	130.643	5.334	41.286	76.137	846.447
Islam. Unterweisung in dt. Sprache	65	277	509	4.897					65	277	509	4.897
Jüdische Religionslehre	5	24	80	427					5	24	80	427
Kath. Religionslehre	5.664	48.570	93.444	1.044.241	256	4.590	6.493	98.744	5.930	53.220	100.018	1.143.617
Griechisch- orthodoxe Religionslehre	42	163	220	3.293	10	105	187	2.132	52	268	407	5.425
orthodoxe Religionslehre (Syrisch)	57	137	244	1.450					57	137	244	1.450
Philosophie	808	3.308	9.193	64.178	39	126	251	2.868	848	3.435	9.446	67.061
Praktische Philosophie	753	2.365	4.262	46.049	44	244	414	5.144	798	2.610	4.677	51.201
Künstlerische Fächer/Sport												
Chor	576	948	1.519	27.813					576	948	1.519	27.813
Instrumentalpraktischer bzw. vokalpraktischer Grundkurs	105	158	389	2.865					105	158	389	2.865
Kunst	6.169	84.484	177.222	1.919.820	126	855	1.975	19.297	6.298	85.352	179.222	1.939.220
Musik	6.177	69.898	111.545	1.596.787	121	851	1.734	20.169	6.301	70.754	113.288	1.616.988
Spiel	177	633	1.576	5.894	28	91	146	2.109	205	724	1.722	8.003
Sport	6.268	126.612	286.555	2.857.936	324	10.234	18.960	231.024	6.609	137.102	305.943	3.091.655
Sonstiges												
Braille'sche Punkschrift	8	36	58	129					8	36	58	129
Erweitertes Bildungsangebot	208	1.190	2.413	18.212					208	1.190	2.413	18.212
Fach des Modellversuchs Selbstständige Schule	60	514	961	10.933	2	15	26	350	62	529	987	11.283
Fächer für genehmigte Schulversuche	442	15.761	26.328	357.030					442	15.761	26.328	357.030
Förderunterricht	2.603	24.460	38.614	484.870	68	948	1.339	20.346	2.684	25.567	40.201	506.679
Gesamtunterricht (nur für Schulkindergarten)	493	702	13.292	7.588					493	702	13.292	7.588
Hausunterricht	35	71	205		1	4	8	74	36	75	213	74
Lebenspraktische Unterweisung	156	6.776	34.444	56.572					156	6.776	34.444	56.572
sonderpädagogische Förderung für behinderte und nichtbehinderte Kinder	942	3.166	17.796	14.293					942	3.166	17.796	14.293
sonderpäd. Förderung im Rahmen von sonderpäd. Fördergr. als Teil einer Grundschr.	64	207	1.218	1.438					64	207	1.218	1.438
Spezielle sonderpädagogische Maßnahmen	636	14.120	53.371	111.754					636	14.120	53.371	111.754
Unterweisung	36	1.092	1.543	32.762					36	1.092	1.543	32.762
Summe	93.413	1.170.452	3.161.698	25.157.231	6.392	224.479	499.564	4.779.459	100.026	1.399.799	3.672.668	29.978.815
Maximalwert	6.268	134.784	440.295	2.857.936	343	102.054	239.728	2.093.207	6.609	150.656	472.186	3.091.655

4.6. Unterrichtsfächer berufsbezogener Bereich (BK, S BK)

Unterrichtsfächer 2004/05	Sonderschule Bereich BK				Berufskolleg				Berufskolleg insgesamt			
	Schulen	Lerngruppen	erteilte Stunden	Teilnehmer	Schulen	Lerngruppen	erteilte Stunden	Teilnehmer	Schulen	Lerngruppen	erteilte Stunden	Teilnehmer
(1)	(2)	(3)	(4)	(5)	(2)	(3)	(4)	(5)	(2)	(3)	(4)	(5)
Berufsbezogener Bereich im Berufskolleg												
Arbeits- und Betriebswirtschaftslehre					7	12	25	287	7	12	25	287
Arbeitsvorbereitung					3	8	18	144	3	8	18	144
Berufs- und Arbeitspädagogik					35	85	191	1.799	35	85	191	1.799
Betrieb und Gesellschaft / Politik					7	10	22	167	7	10	22	167
Betriebslehre					15	240	1.214	5.512	15	240	1.214	5.512
Betriebspraxis					16	86	311	1.636	16	86	311	1.636
Betriebssoziologie / Arbeitsrecht					11	109	217	2.447	11	109	217	2.447
Betriebswirtschaftslehre	5	63	237	519	195	4.061	15.232	91.246	200	4.124	15.469	91.765
Bürowirtschaft	1	4	13	33	58	1.137	2.870	24.760	59	1.141	2.883	24.793
Datenverarbeitung	1	5	10	62	93	1.016	2.431	22.018	94	1.021	2.441	22.080
Didaktik u. Methodik der soz.päd. Praxis mit Übungen	1	2	2	16	50	395	985	8.211	51	397	987	8.227
Fachpraxis	13	96	554	897	207	8.446	31.041	168.076	220	8.542	31.595	168.973
Geräte- und Maschinenlehre					11	30	42	670	11	30	42	670
Gestaltungslehre	1	10	30	91	33	355	922	7.471	34	365	952	7.562
Grundbildung					3	5	12	98	3	5	12	98
Hygiene					63	509	1.135	12.128	63	509	1.135	12.128
Kommunikation					102	370	693	8.411	102	370	693	8.411
Kurzschrift					3	41	78	866	3	41	78	866
Mechanik	1	3	3	39	9	37	84	817	10	40	87	856
Medienerziehung	1	2	3	24	27	60	120	1.315	28	62	123	1.339
Meß- und Prüftechnik					8	40	85	843	8	40	85	843
Methodik des wissenschaftl. orientierten Arbeitens	1	8	8	102	4	12	24	256	5	20	32	358
Neigungs- und Projektgruppen	4	24	66	207	51	311	628	6.140	55	335	694	6.347
Organisationslehre / Büroorganisation					25	194	406	4.329	25	194	406	4.329
Personalwirtschaft und Soziologie / Politik					49	165	310	3.564	49	165	310	3.564
Fachübergreifender Unterricht	2	5	14	29	56	653	1.119	13.760	58	658	1.133	13.789
Rechnungswesen	4	15	31	141	66	531	1.021	12.102	70	546	1.052	12.243
Fächer des berufsbezogenen Bereichs	20	2.328	6.447	18.793	343	102.054	239.728	2.093.207	363	104.382	246.175	2.112.000
Technisches Zeichnen / Fachzeichnen					13	34	65	893	13	34	65	893
Technische Grundbildung					7	36	94	562	7	36	94	562
Textverarbeitung	3	11	36	114	95	1.089	2.110	24.393	98	1.100	2.146	24.507
Verfahrenstechnik					7	42	116	989	7	42	116	989
Verkaufskunde					4	15	24	346	4	15	24	346
Verwaltungskunde					4	14	27	336	4	14	27	336
Volkswirtschaftslehre / Politik					13	37	68	806	13	37	68	806
Recht und Verwaltung	1	1	2	3	106	527	1.034	11.964	107	528	1.036	11.967
Wirtschaftsgeographie	1	2	4	20	33	180	357	3.722	34	182	361	3.742
Wirtschaftsinformatik / Organisationslehre	5	40	100	310	99	1.877	4.545	41.501	104	1.917	4.645	41.811
Wirtschaftslehre	13	318	457	2.951	228	9.995	16.201	207.079	284	10.697	17.383	220.373
Zeichen / Werken					23	101	193	2.150	23	101	193	2.150
Summe	78	2.937	8.017	24.351	2.182	134.919	325.799	2.787.021	2.303	138.240	334.541	2.821.715
Maximalwert	20	2.328	6.447	18.793	343	102.054	239.728	2.093.207	363	104.382	246.175	2.112.000

4.7. Bilingualer Unterricht (R, GY, GE)

Bilingualer Unterricht 2004/05	Realschule				Gymnasium				Gesamtschule			
	Schu- len	Lern- gruppen	erteilte Stunden	Teil- nehmer	Schu- len	Lern- gruppen	erteilte Stunden	Teil- nehmer	Schu- len	Lern- gruppen	erteilte Stunden	Teil- nehmer
(1)	(2)	(3)	(4)	(5)	(2)	(3)	(4)	(5)	(2)	(3)	(4)	(5)
Englisch	32	256	726	6.265	91	1.255	3.919	30.942	39	406	1.198	10.000
darunter im Unterrichtsfach												
Erdkunde	17	51	105	1.313	71	333	831	8.319	3	7	16	156
Geschichte	18	45	91	1.126	60	246	594	5.514	2	3	8	88
Politik	5	18	23	409	56	148	332	3.900	1	2	4	60
Biologie	1	1	3	23	17	54	136	1.252	3	3	7	61
Gesellschaftslehre									7	38	82	906
Kunst					1	1	2	9				
Musik					1	1	3	11				
Französisch					27	321	855	6.856				
darunter im Unterrichtsfach												
Erdkunde					18	78	188	1.782				
Geschichte					18	82	196	1.612				
Politik					16	36	80	884				
Biologie					1	2	3	58				
Kunst					2	2	3	49				
Italienisch					11	33	84	735	10	62	158	1.409
darunter im Unterrichtsfach												
Erdkunde					1	2	4	46	1	2	2	39
Geschichte					1	2	5	25				
Politik					1	1	2	9				
Kunst									1	2	4	39
Sport					2	9	22	229	4	12	26	321
Niederländisch	3	5	8	137								
darunter im Unterrichtsfach												
Kunst	1	1	3	28								
Sport	1	1	2	20								
Russisch					4	11	11	272				
Spanisch					4	8	15	158				
Neugriechisch					7	23	43	447				
Insgesamt	35	261	734	6.402	123	1.651	4.927	39.410	42	468	1.356	11.409

4.8. Wahlpflichtunterricht I

Wahlpflicht- unterricht I 2004/05	Hauptschule				Realschule				Gymnasium				Gesamtschule			
	Schu- len	Lern- gruppen	erteilte Stunden	Teil- nehmer	Schu- len	Lern- gruppen	erteilte Stunden	Teil- nehmer	Schu- len	Lern- gruppen	erteilte Stunden	Teil- nehmer	Schu- len	Lern- gruppen	erteilte Stunden	Teil- nehmer
(1)	(2)	(3)	(4)	(5)	(2)	(3)	(4)	(5)	(2)	(3)	(4)	(5)	(2)	(3)	(4)	(5)
Religion/Philosophie																
Ev. Religionslehre	5	5	10	71												
Kath. Religionslehre	3	4	8	64												
Praktische Philosophie	8	12	24	176												
Deutsch/Gesellschaftslehre																
Deutsch	337	601	1.212	8.904									15	45	132	830
Erdkunde	100	142	284	2.216												
Geschichte	100	131	264	2.043									1	2	6	23
Politik	39	58	114	780												
Sozialwissenschaften					510	1.792	6.197	37.355								
Mathematik/Naturwissenschaften																
Biologie	540	1.158	2.327	17.750	491	2.545	7.045	52.917					45	203	528	4.509
Chemie	173	230	469	3.536	216	1.224	2.349	23.970					33	102	245	2.205
Informatik	520	1.214	2.436	18.723	304	1.200	4.018	21.608					11	32	88	599
Mathematik	101	145	293	2.366									1	1	2	28
Naturwissenschaften (Integration: Physik, Chemie, Biologie)													176	1.538	4.549	34.885
Physik	293	440	890	6.678	191	1.074	2.008	21.403					43	148	353	3.202
Arbeitslehre/Technik																
Arbeitslehre / Schwerp. Haushaltslehre	502	1.095	2.257	16.705									189	895	2.575	15.313
Arbeitslehre / Schwerp. Technik	582	1.546	3.148	23.583									204	1.260	3.568	21.737
Arbeitslehre / Schwerp. Wirtschaft	382	834	1.718	12.822									108	450	1.102	8.468
Technik					269	967	3.360	16.163								
Textilgestaltung	285	423	843	6.345	21	36	61	674								
Fremdsprachen																
Englisch	80	105	215	1.568					144	631	2.150	15.201	7	19	62	438
Französisch	33	46	100	672	528	2.298	8.095	50.304	601	5.255	18.193	123.515	202	1.257	3.850	26.715
Griechisch									2	2	2	18	1	3	14	33
Italienisch					2	10	28	215	2	4	13	95	1	2	8	43
Latein									605	5.029	17.529	121.587	70	294	850	5.490
Niederländisch	9	16	33	258	29	137	482	3.200					6	21	71	431
Portugiesisch									1	2	8	10				
Russisch													1	4	14	58
Sonstige Fremdsprachen	4	5	10	75												
Spanisch					6	14	49	285	2	2	4	56	12	38	127	748
Türkisch					2	12	22	179	7	31	95	381	42	205	602	4.048
Kunst	438	881	1.764	14.057	137	361	1.236	7.010					53	316	872	6.083
Künstlerische Fächer/Sport																
Musik	288	407	814	6.187	46	87	218	1.670					21	70	179	1.373
Sport	530	1.365	2.743	22.577									6	7	15	151
Wirtschaftslehre													3	10	26	224
Sonstiges																
Fach des Modellversuchs Selbstständige Schule	4	5	12	83	2	3	9	67					1	2	8	33
Fächer für genehmigte Schulversuche	8	15	29	239									63	462	1.332	8.226
sonderpädagogische Förderung für behinderte und nichtbehinderte Kinder													1	4	9	24
Unterweisung													4	13	33	216
Summe	5.364	10.883	22.017	168.478	2.754	11.760	35.177	237.020	1.364	10.956	37.994	260.863	1.320	7.403	21.220	146.133
Maximalwert	582	1.546	3.148	23.583	528	2.545	8.095	52.917	605	5.255	18.193	123.515	204	1.538	4.549	34.885

Jahrgänge 7 bis 10: Wahlpflichtunterricht I in der Hauptschule, Gymnasium nach dem Sprachenbeginn im 7. Jahrgang und der Wahlpflichtunterricht I in der Realschule und in der Gesamtschule.

4.9. Wahlpflichtunterricht II

Wahlpflicht- unterricht II 2004/05	Hauptschule				Realschule				Gymnasium				Gesamtschule			
	Schu- len	Lern- gruppen	erteilte Stunden	Teil- nehmer	Schu- len	Lern- gruppen	erteilte Stunden	Teil- nehmer	Schu- len	Lern- gruppen	erteilte Stunden	Teil- nehmer	Schu- len	Lern- gruppen	erteilte Stunden	Teil- nehmer
(1)	(2)	(3)	(4)	(5)	(2)	(3)	(4)	(5)	(2)	(3)	(4)	(5)	(2)	(3)	(4)	(5)
Religion/Philosophie																
Ev. Religionslehre					5	6	9	96					1	2	4	25
Kath. Religionslehre					5	5	9	69		1	1	1	24			
Philosophie									2	4	8	105				
Praktische Philosophie					7	10	21	164								
Deutsch/Gesellschaftslehre																
Deutsch	204	498	594	9.509	249	449	908	7.341	21	41	85	951	41	86	178	1.466
Erdkunde					18	20	39	327	143	246	622	5.261	2	4	6	94
Erziehungswissenschaft / Pädagogik					11	15	28	276	38	80	222	1.847	50	106	235	2.279
Geschichte					36	44	82	708	139	269	680	5.873	4	4	9	85
Gesellschaftslehre													23	53	107	1.048
Politik					94	153	305	2.649	155	330	893	7.401	8	14	32	253
Psychologie					3	5	8	73								
Rechtswissenschaften					4	4	7	66								
Sozialpädagogik					57	93	191	1.402								
Sozialwissenschaften									11	17	39	404				
Mathematik/Naturwissenschaften																
Biologie					115	153	297	2.441	328	715	1.887	15.268	20	34	72	588
Chemie					62	74	142	1.292	180	320	774	6.860	4	4	9	88
Informatik					418	937	1.881	16.027	396	1.034	2.874	21.852	182	699	1.506	13.810
Mathematik	235	639	736	11.138	102	145	275	2.460	91	185	480	4.088	28	53	110	882
Naturwissenschaften													61	93	221	1.684
Physik					68	77	154	1.193	124	220	569	4.526	9	13	30	210
Arbeitslehre/Technik																
AL Haushaltslehre													34	61	131	963
AL Technik													95	218	489	3.643
AL Wirtschaft													49	128	282	2.383
Ernährungs- und Nahrungsmittellehre									44	106	295	2.176				
Hauswirtschaft					406	897	1.898	15.330								
Technik					198	303	599	4.799	24	58	150	1.173				
Textilgestaltung					90	114	219	1.801	9	16	39	337	34	52	111	928
Fremdsprachen																
Englisch	217	533	618	9.755	125	156	305	2.628	30	57	146	1.180	48	80	174	1.496
Französisch					32	38	83	554	483	1.051	3.673	18.307	35	70	225	1.332
Griechisch									28	46	170	772	1	1	2	5
Hebräisch													1	1	2	12
Italienisch					27	29	57	524	16	30	115	687	5	11	39	234
Japanisch									1	2	8	49				
Latein					3	3	6	42	225	434	1.492	7.635	132	313	1.015	5.877
Niederländisch					23	28	56	452	8	20	66	457	3	8	22	197
Polnisch					2	2	4	33	1	1	1	18				
Russisch					4	4	8	51	26	48	164	848	3	4	16	63
Sonstige Fremdsprachen					13	21	44	398								
Spanisch					64	80	158	1.483	47	119	432	2.900	39	110	307	2.245
Türkisch					1	1	2	15					2	4	12	84
Künstlerische Fächer/Sport																
Kunst					311	536	1.075	9.168	128	281	701	6.268	131	269	601	5.211
Musik					170	227	455	3.451	47	79	161	1.777	37	69	154	1.290
Sport					380	1.135	2.267	21.618	6	11	21	262	161	355	767	7.488
Sonstiges																
Wirtschaftslehre													9	24	54	505
Fach des Modellversuchs Selbstständige Schule									1	2	6	53	1	1	4	10
Fächer für genehmigte Schulversuche					11	28	52	457	3	10	23	184	97	421	924	8.024
Unterweisung													4	7	16	108
Summe	656	1.670	1.948	30.402	3.114	5.792	11.644	99.388	2.756	5.833	16.797	119.543	1.354	3.372	7.866	64.610
Maximalwert	235	639	736	11.138	418	1.135	2.267	21.618	483	1.051	3.673	21.852	182	699	1.506	13.810

Aufgelistet ist der Förderunterricht in der Hauptschule und der Wahlpflichtunterricht II in der Realschule, dem Gymnasium und der Gesamtschule in den Jahrgängen 9 und 10.

4.10. Kurse in der gymnasialen Oberstufe (GY und GE)

4.10.1. Religion / Philosophie

Kurse (GY+GE) 2004/05 Religion / Philosophie	Grundkurs					Leistungskurs				
	Schu- len	Lern- gruppen	erteilte Stunden	Teilnehmer		Schu- len	Lern- gruppen	erteilte Stunden	Teilnehmer	
				insg.	weibl.				insg.	weibl.
(1)	(2)	(3)	(4)	(5)	(6)	(2)	(3)	(4)	(5)	(6)
Ev. Religionslehre	764	2.476	6.990	48.485	26.829	7	12	38	225	135
11. Jahrgang (ER)	717	1.014	2.770	21.663	11.830					
12. Jahrgang (ER)	707	923	2.671	19.597	10.826	5	7	20	145	75
13. Jahrgang (ER)	496	539	1.549	7.225	4.213	4	5	18	80	60
Jüdische Religionslehre	2	8	24	143	77					
11. Jahrgang (HR)	2	3	9	46	21					
12. Jahrgang (HR)	2	3	9	54	33					
13. Jahrgang (HR)	1	2	6	43	23					
Kath. Religionslehre	777	3.292	9.279	68.528	38.189	11	12	53	175	113
11. Jahrgang (KR)	735	1.311	3.581	29.477	16.126					
12. Jahrgang (KR)	717	1.228	3.538	27.359	15.255	8	8	37	130	85
13. Jahrgang (KR)	557	753	2.160	11.692	6.768	4	4	16	45	28
Griechisch- orthodoxe Religionslehre	2	5	15	18	11					
11. Jahrgang (OR)	1	1	3	3	1					
12. Jahrgang (OR)	2	2	6	9	6					
13. Jahrgang (OR)	2	2	6	6	4					
Philosophie	776	2.866	8.215	55.337	30.004	17	20	79	273	174
11. Jahrgang (PL)	769	1.243	3.509	27.156	15.047					
12. Jahrgang (PL)	746	1.040	3.023	21.320	11.394	11	11	48	170	110
13. Jahrgang (PL)	530	583	1.683	6.861	3.563	8	9	31	103	64

Kurse (GY+GE II) 2004/05 Religion / Philosophie	sonstige Kurse					Kurse insgesamt				
	Schu- len	Lern- gruppen	erteilte Stunden	Teilnehmer		Schu- len	Lern- gruppen	erteilte Stunden	Teilnehmer	
				insg.	weibl.				insg.	weibl.
(1)	(2)	(3)	(4)	(5)	(6)	(2)	(3)	(4)	(5)	(6)
Ev. Religionslehre						762	2.488	7.028	48.710	26.964
11. Jahrgang (ER)						717	1.014	2.770	21.663	11.830
12. Jahrgang (ER)						707	930	2.691	19.742	10.901
13. Jahrgang (ER)						497	544	1.567	7.305	4.233
Jüdische Religionslehre						2	8	24	143	77
11. Jahrgang (HR)						2	3	9	46	21
12. Jahrgang (HR)						2	3	9	54	33
13. Jahrgang (HR)						1	2	6	43	23
Kath. Religionslehre						776	3.304	9.332	68.703	38.302
11. Jahrgang (KR)						735	1.311	3.581	29.477	16.166
12. Jahrgang (KR)						718	1.236	3.575	27.489	15.340
13. Jahrgang (KR)						558	757	2.176	11.737	6.796
Griechisch- orthodoxe Religionslehre						2	5	15	18	11
11. Jahrgang (OR)						1	1	3	3	1
12. Jahrgang (OR)						2	2	6	9	6
13. Jahrgang (OR)						2	2	6	6	4
Philosophie						776	2.866	8.294	55.610	30.178
11. Jahrgang (PL)						769	1.243	3.509	27.156	15.047
12. Jahrgang (PL)						749	1.051	3.071	21.490	11.504
13. Jahrgang (PL)						537	592	1.714	6.964	3.627

4.10.2. Deutsch / Gesellschaftslehre

Kurse (GY+GE) 2004/05 Deutsch / Gesellschaftslehre	Grundkurs					Leistungskurs				
	Schu- len	Lern- gruppen	erteilte Stunden	Teilnehmer		Schu- len	Lern- gruppen	erteilte Stunden	Teilnehmer	
				insg.	weibl.				insg.	weibl.
(1)	(2)	(3)	(4)	(5)	(6)	(2)	(3)	(4)	(5)	(6)
Deutsch	823	6.861	20.404	154.582	79.508	804	2.381	11.638	48.326	32.069
11. Jahrgang (D)	820	3.117	9.294	75.447	41.067					
12. Jahrgang (D)	810	1.939	5.762	42.635	20.568	798	1.222	5.969	25.996	17.188
13. Jahrgang (D)	800	1.805	5.348	36.500	17.873	783	1.159	5.668	22.330	14.881
Erdkunde	709	2.315	6.782	43.087	19.472	379	610	2.950	11.375	4.188
11. Jahrgang (EK)	697	1.253	3.662	27.375	12.717					
12. Jahrgang (EK)	485	541	1.605	8.832	3.846	285	302	1.459	6.027	2.253
13. Jahrgang (EK)	473	521	1.515	6.880	2.909	289	308	1.491	5.348	1.935
Geschichte	822	4.779	13.729	101.463	53.497	621	1.072	5.232	19.819	8.274
11. Jahrgang (GE)	814	2.173	6.333	51.297	26.318					
12. Jahrgang (GE)	773	1.326	3.895	27.744	15.193	510	542	2.669	10.599	4.361
13. Jahrgang (GE)	768	1.280	3.501	22.422	11.986	495	530	2.563	9.220	3.913
Gesellschaftslehre	1	3	8	64	30	1	1	5	22	11
11. Jahrgang (GL)	1	2	6	44	17					
12. Jahrgang (GL)						1	1	5	22	11
13. Jahrgang (GL)	1	1	2	20	13					
Grundkurs in Literatur	630	984	2.739	21.033	11.279					
12. Jahrgang (LI)	563	864	2.416	18.828	10.133					
13. Jahrgang (LI)	92	120	323	2.205	1.146					
Erziehungswissenschaft / Pädagogik	625	2.337	6.836	47.510	36.363	414	794	3.887	15.945	12.939
11. Jahrgang (PA)	611	1.292	3.759	29.838	22.117					
12. Jahrgang (PA)	478	552	1.631	10.208	8.101	361	410	2.015	8.674	6.984
13. Jahrgang (PA)	449	493	1.446	7.464	6.145	352	384	1.872	7.271	5.955
Politik	1	2	4	42	35					
13. Jahrgang (PK)	1	2	4	42	35					
Psychologie	22	103	303	2.152	1.529	10	20	99	430	295
11. Jahrgang (PS)	21	53	157	1.230	853					
12. Jahrgang (PS)	20	26	76	528	378	10	10	51	206	149
13. Jahrgang (PS)	18	24	70	394	298	9	10	48	224	146
Rechtswissenschaften	14	42	122	871	434					
11. Jahrgang (RK)	13	19	53	456	248					
12. Jahrgang (RK)	10	14	42	254	110					
13. Jahrgang (RK)	7	9	27	161	76					
Sozialwissenschaften	763	3.584	10.126	73.982	38.170	230	390	1.886	7.288	3.112
11. Jahrgang (SW)	710	1.501	4.366	34.806	17.782					
12. Jahrgang (SW)	637	936	2.760	18.933	9.891	188	204	987	3.985	1.774
13. Jahrgang (SW)	670	1.147	3.000	20.243	10.497	172	186	899	3.303	1.338

Deutsch / Gesellschaftslehre

Kurse (GY+GE II) 2004/05 Deutsch / Gesellschaftslehre	sonstige Kurse					Kurse insgesamt				
	Schu- len	Lern- gruppen	erteilte Stunden	Teilnehmer		Schu- len	Lern- gruppen	erteilte Stunden	Teilnehmer	
				insg.	weibl.				insg.	weibl.
(1)	(2)	(3)	(4)	(5)	(6)	(2)	(3)	(4)	(5)	(6)
Deutsch	177	300	418	6.405	3.564	823	9.542	32.460	209.313	115.141
11. Jahrgang (D)	177	300	418	6.405	3.564	822	3.417	9.712	81.852	44.631
12. Jahrgang (D)						816	3.161	11.732	68.631	37.756
13. Jahrgang (D)						809	2.964	11.016	58.830	32.754
Erdkunde	1	1	2	15	8	711	2.926	9.734	54.477	23.668
11. Jahrgang (EK)	1	1	2	15	8	697	1.254	3.664	27.390	12.725
12. Jahrgang (EK)						581	843	3.064	14.859	6.099
13. Jahrgang (EK)						568	829	3.006	12.228	4.844
Geschichte	552	947	1.900	20.719	12.587	823	6.798	20.862	142.001	74.358
11. Jahrgang (GE)	2	3	6	68	33	815	2.176	6.339	51.365	26.351
12. Jahrgang (GE)	18	28	59	589	367	801	1.896	6.623	38.932	19.921
13. Jahrgang (GE)	537	916	1.835	20.062	12.187	809	2.726	7.899	51.704	28.086
Gesellschaftslehre						1	4	13	86	41
11. Jahrgang (GL)						1	2	6	44	17
12. Jahrgang (GL)						1	1	5	22	11
13. Jahrgang (GL)						1	1	2	20	13
Grundkurs in Literatur						630	984	2.739	21.033	11.279
12. Jahrgang (LI)						563	864	2.416	18.828	10.133
13. Jahrgang (LI)						92	120	323	2.205	1.146
Erziehungswissenschaft / Pädagogik	1	1	2	20	8	626	3.132	10.726	63.475	49.310
11. Jahrgang (PA)	1	1	2	20	8	612	1.293	3.761	29.858	22.125
12. Jahrgang (PA)						581	962	3.646	18.882	15.085
13. Jahrgang (PA)						559	877	3.318	14.735	12.100
Politik						1	2	4	42	35
13. Jahrgang (PK)						1	2	4	42	35
Psychologie	1	2	4	46	31	23	125	406	2.628	1.855
11. Jahrgang (PS)	1	2	4	46	31	22	55	161	1.276	884
12. Jahrgang (PS)						21	36	127	734	527
13. Jahrgang (PS)						21	34	118	618	444
Rechtskunde						14	42	122	871	434
11. Jahrgang (RK)						13	19	53	456	248
12. Jahrgang (RK)						10	14	42	254	110
13. Jahrgang (RK)						7	9	27	161	76
Sozialwissenschaften	599	1.283	2.563	29.060	17.057	820	5.257	14.575	110.330	58.339
11. Jahrgang (SW)	3	4	7	69	34	711	1.505	4.373	34.875	17.816
12. Jahrgang (SW)	17	24	48	561	338	663	1.164	3.795	23.479	12.003
13. Jahrgang (SW)	589	1.255	2.508	28.430	16.685	802	2.588	6.407	51.976	28.520

4.10.3. Mathematik / Naturwissenschaften

Kurse (GY+GE) 2004/05 Mathematik / Naturwissenschaften	Grundkurs					Leistungskurs				
	Schu- len	Lern- gruppen	erteilte Stunden	Teilnehmer		Schu- len	Lern- gruppen	erteilte Stunden	Teilnehmer	
				insg.	weibl.				insg.	weibl.
(1)	(2)	(3)	(4)	(5)	(6)	(2)	(3)	(4)	(5)	(6)
Biologie	823	5.675	16.701	125.866	77.979	780	1.799	8.743	34.014	19.988
11. Jahrgang (BI)	820	2.614	7.601	62.236	37.207					
12. Jahrgang (BI)	807	1.600	4.750	34.712	21.890	741	931	4.522	18.566	10.750
13. Jahrgang (BI)	794	1.461	4.350	28.918	18.882	723	868	4.221	15.448	9.238
Chemie	802	3.182	9.289	61.770	31.671	284	416	1.965	6.077	2.630
11. Jahrgang (CH)	789	1.427	4.134	30.657	15.863					
12. Jahrgang (CH)	743	939	2.763	17.709	8.891	205	208	988	3.134	1.353
13. Jahrgang (CH)	695	816	2.392	13.404	6.917	200	208	977	2.943	1.277
Informatik	605	1.748	5.023	29.016	7.701	36	50	230	746	149
11. Jahrgang (IF)	570	759	2.182	14.341	4.082					
12. Jahrgang (IF)	465	501	1.444	7.765	1.907	24	25	120	398	80
13. Jahrgang (IF)	462	488	1.396	6.910	1.712	24	25	110	348	69
Mathematik	823	7.091	21.151	162.198	94.635	798	2.039	9.921	40.606	16.593
11. Jahrgang (M)	821	3.122	9.324	75.744	41.257					
12. Jahrgang (M)	813	2.060	6.135	46.656	28.634	786	1.045	5.077	21.789	8.864
13. Jahrgang (M)	805	1.909	5.692	39.798	24.744	773	994	4.843	18.817	7.729
Physik	766	2.800	8.218	54.071	18.578	376	589	2.803	8.841	1.859
11. Jahrgang (PH)	734	1.224	3.570	25.829	8.853					
12. Jahrgang (PH)	691	808	2.387	15.435	5.358	292	302	1.443	4.672	941
13. Jahrgang (PH)	670	768	2.261	12.807	4.367	279	287	1.360	4.169	918

Kurse (GY+GE II) 2004/05 Mathematik / Naturwissenschaften	sonstige Kurse					Kurse insgesamt				
	Schu- len	Lern- gruppen	erteilte Stunden	Teilnehmer		Schu- len	Lern- gruppen	erteilte Stunden	Teilnehmer	
				insg.	weibl.				insg.	weibl.
(1)	(2)	(3)	(4)	(5)	(6)	(2)	(3)	(4)	(5)	(6)
Biologie	5	6	11	139	80	823	7.480	25.455	160.019	98.047
11. Jahrgang (BI)	5	6	11	139	80	821	2.620	7.612	62.375	37.287
12. Jahrgang (BI)						815	2.531	9.272	53.278	32.640
13. Jahrgang (BI)						808	2.329	8.572	44.366	28.120
Chemie	2	3	6	66	35	802	3.601	11.260	67.913	34.336
11. Jahrgang (CH)	2	3	6	66	35	790	1.430	4.140	30.723	15.898
12. Jahrgang (CH)						759	1.147	3.751	20.843	10.244
13. Jahrgang (CH)						725	1.024	3.369	16.347	8.194
Informatik	2	2	3	42	20	605	1.800	5.256	29.804	7.870
11. Jahrgang (IF)	2	2	3	42	20	571	761	2.185	14.383	4.102
12. Jahrgang (IF)						470	526	1.564	8.163	1.987
13. Jahrgang (IF)						470	513	1.506	7.258	1.781
Mathematik	315	469	657	9.344	5.427	823	9.599	31.729	212.148	116.655
11. Jahrgang (M)	315	469	657	9.344	5.427	822	3.591	9.981	85.088	46.684
12. Jahrgang (M)						816	3.105	11.213	68.445	37.498
13. Jahrgang (M)						809	2.903	10.535	58.615	32.473
Physik	2	2	3	43	25	767	3.391	11.024	62.955	20.462
11. Jahrgang (PH)	2	2	3	43	25	734	1.226	3.573	25.872	8.878
12. Jahrgang (PH)						717	1.110	3.830	20.107	6.299
13. Jahrgang (PH)						701	1.055	3.621	16.976	5.285

4.10.4. Arbeitslehre / Technik

Kurse (GY+GE) 2004/05 Arbeitslehre / Technik	Grundkurs					Leistungskurs				
	Schu- len	Lern- gruppen	erteilte Stunden	Teilnehmer		Schu- len	Lern- gruppen	erteilte Stunden	Teilnehmer	
				insg.	weibl.				insg.	weibl.
(1)	(2)	(3)	(4)	(5)	(6)	(2)	(3)	(4)	(5)	(6)
Arbeitslehre / Schwerp. Technik	1	1	3	18	10					
13. Jahrgang (AT)	1	1	3	18	10					
Ernährungs- und Nahrungsmittellehre	45	166	493	3.348	2.485	8	10	43	198	147
11. Jahrgang (EL)	42	66	197	1.551	1.130					
12. Jahrgang (EL)	42	52	153	1.037	784	3	3	15	54	45
13. Jahrgang (EL)	40	48	143	760	571	6	7	28	144	102
Technik	34	103	280	1.926	536	6	13	55	175	73
11. Jahrgang (TC)	32	46	126	968	269					
12. Jahrgang (TC)	23	28	77	528	145	5	7	25	93	48
13. Jahrgang (TC)	23	29	77	430	122	6	6	30	82	25

Kurse (GY+GE II) 2004/05 Arbeitslehre / Technik	sonstige Kurse					Kurse insgesamt				
	Schu- len	Lern- gruppen	erteilte Stunden	Teilnehmer		Schu- len	Lern- gruppen	erteilte Stunden	Teilnehmer	
				insg.	weibl.				insg.	weibl.
(1)	(2)	(3)	(4)	(5)	(6)	(2)	(3)	(4)	(5)	(6)
Arbeitslehre / Schwerp. Technik						1	1	3	18	10
13. Jahrgang (AT)						1	1	3	18	10
Ernährungs- und Nahrungsmittellehre						48	176	536	3.546	2.632
11. Jahrgang (EL)						42	66	197	1.551	1.130
12. Jahrgang (EL)						43	55	168	1.091	829
13. Jahrgang (EL)						44	55	171	904	673
Technik						34	116	335	2.101	609
11. Jahrgang (TC)						32	46	126	968	269
12. Jahrgang (TC)						27	35	102	621	193
13. Jahrgang (TC)						26	35	107	512	147

4.10.5. Fremdsprachen

Kurse (GY+GE) 2004/05 Fremdsprachen	Grundkurs					Leistungskurs				
	Schu- len	Lern- gruppen	erteilte Stunden	Teilnehmer		Schu- len	Lern- gruppen	erteilte Stunden	Teilnehmer	
				insg.	weibl.				insg.	weibl.
(1)	(2)	(3)	(4)	(5)	(6)	(2)	(3)	(4)	(5)	(6)
Chinesisch	2	3	12	60	32					
11. Jahrgang (C)	2	2	8	46	25					
12. Jahrgang (C)	1	1	4	14	7					
Englisch	823	6.794	20.256	151.052	80.447	783	2.228	10.887	43.933	26.253
11. Jahrgang (E)	821	3.134	9.358	74.590	40.600					
12. Jahrgang (E)	814	1.906	5.690	41.750	21.733	770	1.146	5.593	23.382	13.882
13. Jahrgang (E)	806	1.754	5.208	34.712	18.114	759	1.082	5.293	20.551	12.371
Französisch	722	2.654	8.142	43.494	29.941	254	389	1.789	5.233	4.062
11. Jahrgang (F)	692	1.165	3.565	21.658	14.736					
12. Jahrgang (F)	584	756	2.316	11.807	8.097	183	191	872	2.677	2.063
13. Jahrgang (F)	585	733	2.261	10.029	7.108	192	198	917	2.556	1.999
Griechisch	33	60	179	560	259	5	8	39	76	27
11. Jahrgang (G)	26	27	84	262	114					
12. Jahrgang (G)	17	19	55	205	101	4	4	19	35	13
13. Jahrgang (G)	15	14	40	93	44	4	4	20	41	14
Hebräisch	14	32	96	277	168					
11. Jahrgang (H)	13	12	36	138	82					
12. Jahrgang (H)	12	11	33	82	49					
13. Jahrgang (H)	9	9	27	57	37					
Italienisch	114	552	1.919	11.589	7.501	26	45	207	788	581
11. Jahrgang (I)	110	236	830	5.385	3.405					
12. Jahrgang (I)	104	171	593	3.612	2.297	22	25	115	478	353
13. Jahrgang (I)	95	145	496	2.592	1.799	19	20	92	310	228
Japanisch	3	12	37	292	181					
11. Jahrgang (K)	3	6	17	185	117					
12. Jahrgang (K)	2	3	10	61	33					
13. Jahrgang (K)	2	3	10	46	31					
Latein	790	2.158	6.510	36.181	20.565	36	52	248	664	399
11. Jahrgang (L)	775	1.352	4.030	25.686	13.946					
12. Jahrgang (L)	415	500	1.525	6.939	4.391	24	24	113	310	195
13. Jahrgang (L)	254	306	956	3.556	2.228	28	28	135	354	204
Niederländisch	42	188	679	4.035	2.385	9	17	80	339	245
11. Jahrgang (N)	42	86	298	1.949	1.080					
12. Jahrgang (N)	35	54	200	1.158	705	7	9	41	209	145
13. Jahrgang (N)	33	48	181	928	600	8	8	39	130	100
Portugiesisch	1	8	30	138	88					
11. Jahrgang (O)	1	2	8	48	30					
12. Jahrgang (O)	1	3	11	52	27					
13. Jahrgang (O)	1	3	11	38	31					
Russisch	67	157	541	2.372	1.501	11	20	98	328	208
11. Jahrgang (R)	58	65	223	1.188	761					
12. Jahrgang (R)	44	51	174	703	422	9	10	49	179	117
13. Jahrgang (R)	39	41	144	481	318	9	10	49	149	91
Spanisch	425	2.438	8.643	52.369	32.744	104	182	852	3.111	2.391
11. Jahrgang (S)	422	1.069	3.800	25.016	15.236					
12. Jahrgang (S)	391	747	2.661	15.937	10.087	81	94	437	1.710	1.294
13. Jahrgang (S)	355	622	2.182	11.416	7.421	83	88	415	1.401	1.097
Sonstige Fremdsprachen	2	11	37	265	167					
11. Jahrgang (SR)	2	5	16	128	82					
12. Jahrgang (SR)	1	3	12	71	44					
13. Jahrgang (SR)	1	3	9	66	41					

Fremdsprachen [Teil II]

Kurse (GY+GE II) 2004/05 Fremdsprachen	sonstige Kurse					Kurse insgesamt				
	Schu- len	Lern- gruppen	erteilte Stunden	Teilnehmer		Schu- len	Lern- gruppen	erteilte Stunden	Teilnehmer	
				insg.	weibl.				insg.	weibl.
(1)	(2)	(3)	(4)	(5)	(6)	(2)	(3)	(4)	(5)	(6)
Chinesisch						2	3	12	60	32
11. Jahrgang (C)						2	2	8	46	25
12. Jahrgang (C)						1	1	4	14	7
Englisch	289	427	624	8.463	4.760	823	9.449	31.767	203.448	111.460
11. Jahrgang (E)	289	427	624	8.463	4.760	822	3.561	9.982	83.053	45.360
12. Jahrgang (E)						815	3.052	11.283	65.132	35.615
13. Jahrgang (E)						808	2.836	10.502	55.263	30.485
Französisch	54	62	88	768	525	724	3.105	10.019	49.495	34.528
11. Jahrgang (F)	54	62	88	768	525	693	1.227	3.653	22.426	15.261
12. Jahrgang (F)						621	947	3.188	14.484	10.160
13. Jahrgang (F)						620	931	3.178	12.585	9.107
Griechisch						33	68	218	636	286
11. Jahrgang (G)						26	27	84	262	114
12. Jahrgang (G)						20	23	74	240	114
13. Jahrgang (G)						19	18	60	134	58
Hebräisch						14	32	96	277	168
11. Jahrgang (H)						13	12	36	138	82
12. Jahrgang (H)						12	11	33	82	49
13. Jahrgang (H)						9	9	27	57	37
Italienisch	3	5	5	112	67	114	602	2.131	12.489	8.149
11. Jahrgang (I)	3	5	5	112	67	110	241	835	5.497	3.472
12. Jahrgang (I)						107	196	708	4.090	2.650
13. Jahrgang (I)						97	165	588	2.902	2.027
Japanisch						3	12	37	292	181
11. Jahrgang (K)						3	6	17	185	117
12. Jahrgang (K)						2	3	10	61	33
13. Jahrgang (K)						2	3	10	46	31
Latein	8	10	16	161	104	790	2.220	6.774	37.006	21.068
11. Jahrgang (L)	8	10	16	161	104	776	1.362	4.046	25.847	14.050
12. Jahrgang (L)						424	524	1.638	7.249	4.586
13. Jahrgang (L)						269	334	1.091	3.910	2.432
Niederländisch						42	205	759	4.374	2.630
11. Jahrgang (N)						42	86	298	1.949	1.080
12. Jahrgang (N)						37	63	241	1.367	850
13. Jahrgang (N)						34	56	220	1.058	700
Portugiesisch						1	8	30	138	88
11. Jahrgang (O)						1	2	8	48	30
12. Jahrgang (O)						1	3	11	52	27
13. Jahrgang (O)						1	3	11	38	31
Russisch						68	177	639	2.700	1.709
11. Jahrgang (R)						58	65	223	1.188	761
12. Jahrgang (R)						50	61	223	882	539
13. Jahrgang (R)						46	51	193	630	409
Spanisch	5	10	11	205	119	425	2.630	9.506	55.685	35.254
11. Jahrgang (S)	5	10	11	205	119	422	1.079	3.811	25.221	15.355
12. Jahrgang (S)						392	841	3.098	17.647	11.381
13. Jahrgang (S)						358	710	2.597	12.817	8.518
Sonstige Fremdsprachen						2	11	37	265	167
11. Jahrgang (SR)						2	5	16	128	82
12. Jahrgang (SR)						1	3	12	71	44
13. Jahrgang (SR)						1	3	9	66	41

Fremdsprachen [Teil III]

Kurse (GY+GE) 2004/05 Fremdsprachen (Fortsetzung)	Grundkurs					Leistungskurs				
	Schu- len	Lern- gruppen	erteilte Stunden	Teilnehmer		Schu- len	Lern- gruppen	erteilte Stunden	Teilnehmer	
				insg.	weibl.				insg.	weibl.
(1)	(2)	(3)	(4)	(5)	(6)	(2)	(3)	(4)	(5)	(6)
Türkisch	12	31	87	424	237	1	2	10	28	18
11. Jahrgang (T)	10	12	37	181	111					
12. Jahrgang (T)	10	11	29	139	71	1	1	5	13	8
13. Jahrgang (T)	7	8	21	104	55	1	1	5	15	10
Neugriechisch						1	1	5	12	8
12. Jahrgang (Z)						1				
13. Jahrgang (Z)						1	1	5	12	8
Russisch als Pflichtfremdsprache										
11. Jahrgang (UH)										
12. Jahrgang (UH)										
13. Jahrgang (UH)										

Kurse (GY+GE II) 2004/05 Fremdsprachen (Fortsetzung)	sonstige Kurse					Kurse insgesamt				
	Schu- len	Lern- gruppen	erteilte Stunden	Teilnehmer		Schu- len	Lern- gruppen	erteilte Stunden	Teilnehmer	
				insg.	weibl.				insg.	weibl.
(1)	(2)	(3)	(4)	(5)	(6)	(2)	(3)	(4)	(5)	(6)
Türkisch						12	33	97	452	255
11. Jahrgang (T)						10	12	37	181	111
12. Jahrgang (T)						11	12	34	152	79
13. Jahrgang (T)						8	9	26	119	65
Neugriechisch						1	1	5	12	8
12. Jahrgang (Z)						1				
13. Jahrgang (Z)						1	1	5	12	8
Russisch als Pflichtfremdsprache	2	2	6	33	19	2	2	6	33	19
11. Jahrgang (UH)	2	2	6	33	19	2	2	6	33	19
12. Jahrgang (UH)										
13. Jahrgang (UH)										

4.10.6. Künstlerische Fächer / Sport

Kurse (GY+GE) 2004/05 Künstlerische Fächer / Sport	Grundkurs					Leistungskurs				
	Schu- len	Lern- gruppen	erteilte Stunden	Teilnehmer		Schu- len	Lern- gruppen	erteilte Stunden	Teilnehmer	
				insg.	weibl.				insg.	weibl.
(1)	(2)	(3)	(4)	(5)	(6)	(2)	(3)	(4)	(5)	(6)
Instrumentalpraktischer bzw. vokalpraktischer Grundkurs	105	158	389	2.865	1.762					
12. Jahrgang (IV)	98	137	334	2.362	1.420					
13. Jahrgang (IV)	21	21	55	503	342					
Kunst	820	4.207	11.889	89.772	52.996	212	349	1.677	6.131	4.557
11. Jahrgang (KU)	818	2.160	6.017	51.453	30.220					
12. Jahrgang (KU)	800	1.346	3.864	29.257	17.063	174	182	882	3.390	2.467
13. Jahrgang (KU)	600	701	2.008	9.062	5.713	160	167	795	2.741	2.090
Musik	756	2.220	6.220	41.777	19.198	35	48	218	511	289
11. Jahrgang (MU)	744	1.151	3.211	24.863	11.524					
12. Jahrgang (MU)	626	753	2.124	13.707	6.164	25	25	111	298	160
13. Jahrgang (MU)	318	316	885	3.207	1.510	23	23	107	213	129
Sport	822	8.287	21.029	195.578	108.240	104	202	956	4.150	1.437
11. Jahrgang (SP)	820	3.017	7.509	74.293	40.532					
12. Jahrgang (SP)	815	2.737	7.087	65.366	36.297	91	103	495	2.278	747
13. Jahrgang (SP)	807	2.533	6.433	55.919	31.411	88	99	461	1.872	690

Kurse (GY+GE II) 2004/05 Künstlerische Fächer / Sport	sonstige Kurse					Kurse insgesamt				
	Schu- len	Lern- gruppen	erteilte Stunden	Teilnehmer		Schu- len	Lern- gruppen	erteilte Stunden	Teilnehmer	
				insg.	weibl.				insg.	weibl.
(1)	(2)	(3)	(4)	(5)	(6)	(2)	(3)	(4)	(5)	(6)
Instrumentalpraktischer bzw. vokalpraktischer Grundkurs						105	158	389	2.865	1.762
12. Jahrgang (IV)						98	137	334	2.362	1.420
13. Jahrgang (IV)						21	21	55	503	342
Kunst	1	1	3	20	10	820	4.557	13.569	95.923	57.563
11. Jahrgang (KU)	1	1	3	20	10	819	2.161	6.020	51.473	30.230
12. Jahrgang (KU)						806	1.528	4.746	32.647	19.530
13. Jahrgang (KU)						648	868	2.803	11.803	7.803
Musik	2	2	5	31	19	757	2.270	6.443	42.319	19.506
11. Jahrgang (MU)	2	2	5	31	19	745	1.153	3.216	24.894	11.543
12. Jahrgang (MU)						630	778	2.235	14.005	6.324
13. Jahrgang (MU)						333	339	992	3.420	1.639
Sport	1	1	3	24	14	822	8.490	21.988	199.752	109.691
11. Jahrgang (SP)	1	1	3	24	14	820	3.018	7.512	74.317	40.546
12. Jahrgang (SP)						815	2.840	7.582	67.644	37.044
13. Jahrgang (SP)						808	2.632	6.894	57.791	32.101

4.10.7. Sonstiges

Kurse (GY+GE) 2004/05 Sonstige Fächer	Grundkurs					Leistungskurs				
	Schu- len	Lern- gruppen	erteilte Stunden	Teilnehmer		Schu- len	Lern- gruppen	erteilte Stunden	Teilnehmer	
				insg.	weibl.				insg.	weibl.
(1)	(2)	(3)	(4)	(5)	(6)	(2)	(3)	(4)	(5)	(6)
Wirtschaftslehre	3	5	15	108	46	1	1	5	12	7
11. Jahrgang (WW)	3	4	12	90	41					
12. Jahrgang (WW)						1	1	5	12	7
13. Jahrgang (WW)	1	1	3	18	5					
sonderpädagogische Förderung für behinderte und nichtbehinderte Kinder	2	2	3	2						
12. Jahrgang (GX)	2	2	3	2						
Fächer für genehmigte Schulversuche	20	51	84	1.140	657					
11. Jahrgang (VF)	12	25	44	617	359					
12. Jahrgang (VF)	9	19	29	420	234					
13. Jahrgang (VF)	4	7	11	103	64					
Fach des Modellversuchs Selbstständige Schule										
11. Jahrgang (XX)										
12. Jahrgang (XX)										
13. Jahrgang (XX)										
Insgesamt	823	80.445	233.519	1.689.712	928.044	816	13.772	66.698	259.851	143.231

Kurse (GY+GE II) 2004/05 Sonstige Fächer	sonstige Kurse					Kurse insgesamt				
	Schu- len	Lern- gruppen	erteilte Stunden	Teilnehmer		Schu- len	Lern- gruppen	erteilte Stunden	Teilnehmer	
				insg.	weibl.				insg.	weibl.
(1)	(2)	(3)	(4)	(5)	(6)	(2)	(3)	(4)	(5)	(6)
Wirtschaftslehre						3	6	20	120	53
11. Jahrgang (WW)						3	4	12	90	41
12. Jahrgang (WW)						1	1	5	12	7
13. Jahrgang (WW)						1	1	3	18	5
sonderpädagogische Förderung für behinderte und nichtbehinderte Kinder						2	2	3	2	
12. Jahrgang (GX)						2	2	3	2	
Fächer für genehmigte Schulversuche	4	7	8	116	53	22	58	92	1.256	710
11. Jahrgang (VF)	4	7	8	116	53	15	32	52	733	412
12. Jahrgang (VF)						9	19	29	420	234
13. Jahrgang (VF)						4	7	11	103	64
Fach des Modellversuchs Selbstständige Schule	2	5	5	158	91	1	5	5	158	91
11. Jahrgang (XX)	1	2	2	53	25	1	2	2	53	25
12. Jahrgang (XX)	1	2	2	72	42	1	2	2	72	42
13. Jahrgang (XX)	1	1	1	33	24	1	1	1	33	24
Insgesamt	998	3.554	6.357	76.138	44.716	823	97.771	306.573	2.025.701	1.115.991

4.11. Besondere Unterrichtsveranstaltungen und Ganztagsunterricht

Unterrichtsfächer 2004/05	Grundschule				Hauptschule				Volksschule			
	Schulen	Lerngruppen	erteilte Stunden	Teilnehmer	Schulen	Lerngruppen	erteilte Stunden	Teilnehmer	Schulen	Lerngruppen	erteilte Stunden	Teilnehmer
(1)	(2)	(3)	(4)	(5)	(2)	(3)	(4)	(5)	(2)	(3)	(4)	(5)
Ganztags												
Arbeitsstunde im Ganztagsbereich	15	129	261	2.035	125	3.592	5.460	68.716	1	14	16	393
Arbeitsgemeinschaft im Ganztagsbereich	18	187	597	3.184	133	1.890	3.748	28.375	1	12	22	278
besondere Maßnahmen / zusätzliche Unterrichtsveranstaltungen												
Unterricht in einer Profilgruppe												
Unterricht in einer Muttersprache anstelle einer Pflichtfremdsprache oder einer Wahlpflichtfaches												
Sportförderunterricht	879	1.375	2.182	18.062	68	123	264	1.944				
Schüler mit isolierter Lese- und Rechtschreibschwäche (Legasthenikergruppe)	1.385	4.071	6.655	36.983	136	411	766	4.004				
Muttersprachlicher Ergänzungsunterricht für ausländische Schüler in Vorbereitungs- und Regelklassen	835	3.196	11.049	50.173	290	1.425	4.586	21.650				
Fördergruppe für ausl. bzw. ausgesied. Schüler o. dt. Sprachkenntn., die keine Vorber.- bzw. Auffangklasse besuchen	568	1.787	4.645	16.245	251	989	3.258	8.921	1	9	31	90
zusätzlicher Förderunterricht für ausländische bzw. ausgesiedelte Schüler in Regelklassen	1.395	6.436	12.362	66.965	460	3.744	7.072	44.214	1	2	17	21
Maßnahmen äußerer Differenzierung in Klassen mit hohem Ausländer- bzw. Aussiedleranteil	643	3.823	7.995	44.504	269	2.864	5.764	33.511	1	14	70	154
Erweitertes Bildungsangebot					209	1.201	2.443	18.382				
zusätzliche Unterrichtsveranstaltung (z.B. Schulchor)	1.944	7.757	12.184	135.007	316	1.415	2.939	21.172				

Unterrichtsfächer 2004/05	Realschule				Gymnasium				Gesamtschule			
	Schulen	Lerngruppen	erteilte Stunden	Teilnehmer	Schulen	Lerngruppen	erteilte Stunden	Teilnehmer	Schulen	Lerngruppen	erteilte Stunden	Teilnehmer
(1)	(2)	(3)	(4)	(5)	(2)	(3)	(4)	(5)	(2)	(3)	(4)	(5)
Ganztags												
Arbeitsstunde im Ganztagsbereich	14	613	665	10.924	17	665	840	15.488	143	7.915	10.388	209.349
Arbeitsgemeinschaft im Ganztagsbereich	21	343	546	6.102	24	547	895	9.074	196	7.013	12.683	121.658
besondere Maßnahmen / zusätzliche Unterrichtsveranstaltungen												
Unterricht in einer Profilgruppe					5	14	30	182				
Unterricht in einer Muttersprache anstelle einer Pflichtfremdsprache oder einer Wahlpflichtfaches	1	1	2	11	3	4	11	55	12	59	182	1.085
Sportförderunterricht	49	69	122	1.159	27	53	114	1.169	16	41	106	595
Schüler mit isolierter Lese- und Rechtschreibschwäche (Legasthenikergruppe)	110	254	379	2.866	41	62	97	809	58	266	416	3.054
Muttersprachlicher Ergänzungsunterricht für ausländische Schüler in Vorbereitungs- und Regelklassen	34	163	336	2.289	20	49	125	795	71	476	1.039	8.525
Fördergruppe für ausl. bzw. ausgesied. Schüler o. dt. Sprachkenntn., die keine Vorber.- bzw. Auffangklasse besuchen	22	103	240	1.065	14	53	168	440	19	133	339	2.035
zusätzlicher Förderunterricht für ausländische bzw. ausgesiedelte Schüler in Regelklassen	86	266	430	3.929	45	106	165	1.681	90	986	1.656	14.692
Maßnahmen äußerer Differenzierung in Klassen mit hohem Ausländer- bzw. Aussiedleranteil	19	171	277	2.738	7	22	41	415	30	521	851	7.939
Erweitertes Bildungsangebot												
zusätzliche Unterrichtsveranstaltung (z.B. Schulchor)	447	3.966	6.545	69.548	546	5.850	8.839	116.750	67	549	844	17.074

Besondere Unterrichtsveranstaltungen und Ganztagsunterricht [Teil II]

Unterrichtsfächer 2004/05	Sonderschule G/H				Sonderschule R/GY				Sonderschule insgesamt			
	Schu- len	Lern- gruppen	erteilte Stunden	Teil- nehmer	Schu- len	Lern- gruppen	erteilte Stunden	Teil- nehmer	Schu- len	Lern- gruppen	erteilte Stunden	Teil- nehmer
(1)	(2)	(3)	(4)	(5)	(2)	(3)	(4)	(5)	(2)	(3)	(4)	(5)
Ganztags												
Arbeitsstunde im Ganztagsbereich	4	56	89	646	1	8	8	24	5	64	97	670
Arbeitsgemeinschaft im Ganztagsbereich	33	750	1.898	7.172	1	8	16	83	34	758	1.914	7.255
besondere Maßnahmen / zusätzliche Unterrichtsveranstaltungen												
Unterricht in einer Profilgruppe												
Unterricht in einer Muttersprache anstelle einer Pflichtfremdsprache oder einer Wahlpflichtfaches	6	19	43	182					6	19	43	182
Sportförderunterricht	67	155	423	1.633					67	155	423	1.633
Schüler mit isolierter Lese- und Rechtschreibschwäche (Legasthenikergruppe)	28	69	145	375	1	3	16	81	29	72	161	456
Muttersprachlicher Ergänzungsunterricht für ausländische Schüler in Vorbereitungs- und Regelklassen	91	300	660	2.269					91	300	660	2.269
Fördergruppe für ausl. bzw. ausgesied. Schüler o. dt. Sprachkenntn., die keine Vorber.- bzw. Auffangklasse besuchen	24	131	269	956					24	131	269	956
zusätzlicher Förderunterricht für ausländische bzw. ausgesiedelte Schüler in Regelklassen	99	413	891	2.878	1	1	3	3	100	414	894	2.881
Maßnahmen äußerer Differenzierung in Klassen mit hohem Ausländer- bzw. Aussiedleranteil	85	439	1.034	3.311					85	439	1.034	3.311
Erweitertes Bildungsangebot												
zusätzliche Unterrichtsveranstaltung (z.B. Schulchor)	175	1.716	4.184	15.355	2	8	16	116	177	1.724	4.200	15.471

Unterrichtsfächer 2004/05	Allgemein bildende Schulen				Berufskolleg				Alle Schulen			
	Schu- len	Lern- gruppen	erteilte Stunden	Teil- nehmer	Schu- len	Lern- gruppen	erteilte Stunden	Teil- nehmer	Schu- len	Lern- gruppen	erteilte Stunden	Teil- nehmer
(1)	(2)	(3)	(4)	(5)	(2)	(3)	(4)	(5)	(2)	(3)	(4)	(5)
Ganztags												
Arbeitsstunde im Ganztagsbereich	320	12.992	17.727	307.575					320	12.992	17.727	307.575
Arbeitsgemeinschaft im Ganztagsbereich	427	10.750	20.405	175.926					427	10.750	20.405	175.926
besondere Maßnahmen / zusätzliche Unterrichtsveranstaltungen												
Unterricht in einer Profilgruppe	5	14	30	182					5	14	30	182
Unterricht in einer Muttersprache anstelle einer Pflichtfremdsprache oder einer Wahlpflichtfaches	22	83	238	1.333					22	83	238	1.333
Sportförderunterricht	1.106	1.816	3.211	24.562					1.106	1.816	3.211	24.562
Schüler mit isolierter Lese- und Rechtschreibschwäche (Legasthenikergruppe)	1.759	5.136	8.474	48.172					1.759	5.136	8.474	48.172
Muttersprachlicher Ergänzungsunterricht für ausländische Schüler in Vorbereitungs- und Regelklassen	1.341	5.609	17.795	85.701					1.341	5.609	17.795	85.701
Fördergruppe für ausl. bzw. ausgesied. Schüler o. dt. Sprachkenntn., die keine Vorber.- bzw. Auffangklasse besuchen	899	3.205	8.950	29.752					899	3.205	8.950	29.752
zusätzlicher Förderunterricht für ausländische bzw. ausgesiedelte Schüler in Regelklassen	2.177	11.954	22.596	134.383					2.177	11.954	22.596	134.383
Maßnahmen äußerer Differenzierung in Klassen mit hohem Ausländer- bzw. Aussiedleranteil	1.054	7.854	16.032	92.572					1.054	7.854	16.032	92.572
Erweitertes Bildungsangebot	209	1.201	2.443	18.382					209	1.201	2.443	18.382
zusätzliche Unterrichtsveranstaltung (z.B. Schulchor)	3.497	21.261	35.551	375.022					3.497	21.261	35.551	375.022

5. Lehrkräfte

5.1. Altersstruktur (hauptamtliche / hauptberufliche Lehrkräfte)

ha/hb-Lehrkräfte 2004/05	G	H	V	R	GY	GE	FW	S G/H	S R/GY	S BK	BK	WBK	alle Schulformen
(1)	(2)	(3)	(4)	(5)	(6)	(7)	(8)	(9)	(10)	(11)	(12)	(13)	(14)=(2)...(13)
Lehrkräfte insgesamt	40.447	20.348	57	18.725	33.122	16.659	1.599	17.384	100	519	23.356	1.588	173.904
bis 30 Jahre	3.829	809	5	766	1.278	492	41	1.899	10	14	590	37	9.770
31 - 40 Jahre	7.995	3.094	6	4.164	5.165	3.305	271	4.234	25	93	5.908	278	34.538
31 - 35 Jahre	4.846	1.570	2	2.337	3.026	1.575	111	2.370	18	37	2.436	172	18.500
36 - 40 Jahre	3.149	1.524	4	1.827	2.139	1.730	160	1.864	7	56	3.472	106	16.038
41 - 50 Jahre	10.201	5.812	18	6.272	8.638	7.211	843	6.488	23	232	7.228	540	53.506
41 - 45 Jahre	4.022	2.126	4	2.274	2.680	3.012	359	2.729	5	90	2.915	114	20.330
46 - 50 Jahre	6.179	3.686	14	3.998	5.958	4.199	484	3.759	18	142	4.313	426	33.176
51 - 60 Jahre	16.736	9.524	22	6.791	16.290	5.295	401	4.289	40	165	8.444	640	68.637
51 - 55 Jahre	10.498	5.781	11	4.302	10.507	3.605	291	2.744	22	110	5.057	403	43.331
56 - 60 Jahre	6.238	3.743	11	2.489	5.783	1.690	110	1.545	18	55	3.387	237	25.306
ab 61 Jahre	1.686	1.109	6	732	1.751	356	43	474	2	15	1.186	93	7.453
Durchschnitts- alter	46,5	48,9	48,6	46,8	49,0	46,5	46,4	44,0	45,5	47,0	47,1	48,6	47,1
bis 30 Jahre	9,5%	4,0%	8,8%	4,1%	3,9%	3,0%	2,6%	10,9%	10,0%	2,7%	2,5%	2,3%	5,6%
31 - 40 Jahre	19,8%	15,2%	10,5%	22,2%	15,6%	19,8%	16,9%	24,4%	25,0%	17,9%	25,3%	17,5%	19,9%
31 - 35 Jahre	12,0%	7,7%	3,5%	12,5%	9,1%	9,5%	6,9%	13,6%	18,0%	7,1%	10,4%	10,8%	10,6%
36 - 40 Jahre	7,8%	7,5%	7,0%	9,8%	6,5%	10,4%	10,0%	10,7%	7,0%	10,8%	14,9%	6,7%	9,2%
41 - 50 Jahre	25,2%	28,6%	31,6%	33,5%	26,1%	43,3%	52,7%	37,3%	23,0%	44,7%	30,9%	34,0%	30,8%
41 - 45 Jahre	9,9%	10,4%	7,0%	12,1%	8,1%	18,1%	22,5%	15,7%	5,0%	17,3%	12,5%	7,2%	11,7%
46 - 50 Jahre	15,3%	18,1%	24,6%	21,4%	18,0%	25,2%	30,3%	21,6%	18,0%	27,4%	18,5%	26,8%	19,1%
51 - 60 Jahre	41,4%	46,8%	38,6%	36,3%	49,2%	31,8%	25,1%	24,7%	40,0%	31,8%	36,2%	40,3%	39,5%
51 - 55 Jahre	26,0%	28,4%	19,3%	23,0%	31,7%	21,6%	18,2%	15,8%	22,0%	21,2%	21,7%	25,4%	24,9%
56 - 60 Jahre	15,4%	18,4%	19,3%	13,3%	17,5%	10,1%	6,9%	8,9%	18,0%	10,6%	14,5%	14,9%	14,6%
ab 61 Jahre	4,2%	5,5%	10,5%	3,9%	5,3%	2,1%	2,7%	2,7%	2,0%	2,9%	5,1%	5,9%	4,3%

5.2. Geschlecht

Geschlecht 2004/05	G	H	V	R	GY	GE	FW	S G/H	S R/GY	S BK	BK	WBK	alle Schulformen
(1)	(2)	(3)	(4)	(5)	(6)	(7)	(8)	(9)	(10)	(11)	(12)	(13)	(14)=(2)...(13)
Lehrkräfte insgesamt	42.229	20.775	58	19.329	36.399	17.464	1.643	18.315	108	556	25.252	1.620	183.748
darunter weiblich	37.503	12.434	37	12.684	17.594	9.616	1.031	13.616	76	231	10.213	774	115.809
Anteil	88,8%	59,9%	63,8%	65,6%	48,3%	55,1%	62,8%	74,3%	70,4%	41,5%	40,4%	47,8%	63,0%
darunter männlich	4.726	8.341	21	6.645	18.805	7.848	612	4.699	32	325	15.039	846	67.939
Anteil	11,2%	40,1%	36,2%	34,4%	51,7%	44,9%	37,2%	25,7%	29,6%	58,5%	59,6%	52,2%	37,0%
darunter ha / hb- Lehrkräfte	40.447	20.348	57	18.725	33.122	16.659	1.599	17.384	100	519	23.356	1.588	173.904
darunter weiblich	35.919	12.182	36	12.286	15.638	9.122	1.006	12.866	72	216	9.366	757	109.466
Anteil	88,8%	59,9%	63,2%	65,6%	47,2%	54,8%	62,9%	74,0%	72,0%	41,6%	40,1%	47,7%	62,9%
darunter männlich	4.528	8.166	21	6.439	17.484	7.537	593	4.518	28	303	13.990	831	64.438
Anteil	11,2%	40,1%	36,8%	34,4%	52,8%	45,2%	37,1%	26,0%	28,0%	58,4%	59,9%	52,3%	37,1%

5.3. Rechtsverhältnis

Rechtsverhältnis 2004/05	G	H	V	R	GY	GE	FW	S G/H	S R/GY	S BK	BK	WBK	alle Schulformen
(1)	(2)	(3)	(4)	(5)	(6)	(7)	(8)	(9)	(10)	(11)	(12)	(13)	(14)=(2)...(13)
Lehrkräfte insgesamt	42.229	20.775	58	19.329	36.399	17.464	1.643	18.315	108	556	25.252	1.620	183.748
darunter im Beamtenverhältnis	36.273	16.183	37	15.769	31.993	13.914		14.825	97	327	18.581	1.240	149.239
auf Lebenszeit	32.887	14.801	35	14.375	27.408	12.242		12.816	82	285	15.511	1.069	131.511
auf Probe	393	75		169	390	130		192		10	228	14	1.601
auf Probe zur Anstellung (z. A.)	1.651	984	2	882	1.469	876		1.071	8	21	1.801	141	8.906
auf Widerruf (Referendare)	1.339	322		335	2.708	665		745	7	10	952	16	7.099
Beamte im öffentlichen Dienst, die hauptamtlich nicht im Schuldienst beschäftigt sind	3	1		8	18	1		1		1	89		122
darunter im Angestelltenverhältnis	5.861	4.532	20	3.447	4.156	3.508		3.464	10	227	6.271	377	31.873
mit unbefristeten BAT-Vertrag	3.519	3.816	14	2.761	2.907	2.883		2.460	8	157	4.995	302	23.822
mit befristeten BAT-Vertrag	2.274	702	6	649	1.075	590		973	2	49	1.018	66	7.404
ohne BAT-Vertrag	68	14		37	174	35		31		21	258	9	647
Lehrer mit Gestellungsverträgen	72	47	1	101	213	33		25	1	2	393	2	890
Unentgeltlich Beschäftigte	23	13		12	37	9		1			7	1	103
Anteil Lehrkräfte im Beamtenverhältnis	85,9%	77,9%	63,8%	81,6%	87,9%	79,7%		80,9%	89,8%	58,8%	73,6%	76,5%	81,2%
auf Lebenszeit	77,9%	71,2%	60,3%	74,4%	75,3%	70,1%		70,0%	75,9%	51,3%	61,4%	66,0%	71,6%
auf Probe	0,9%	0,4%		0,9%	1,1%	0,7%		1,0%		1,8%	0,9%	0,9%	0,9%
auf Probe zur Anstellung (z. A.)	3,9%	4,7%	3,4%	4,6%	4,0%	5,0%		5,8%	7,4%	3,8%	7,1%	8,7%	4,8%
auf Widerruf (Referendare)	3,2%	1,5%		1,7%	7,4%	3,8%		4,1%	6,5%	1,8%	3,8%	1,0%	3,9%
Beamte im öffentlichen Dienst, die hauptamtlich nicht im Schuldienst beschäftigt sind	0,0%	0,0%		0,0%	0,0%	0,0%		0,0%		0,2%	0,4%		0,1%
Anteil Lehrkräfte im Angestelltenverhältnis	13,9%	21,8%	34,5%	17,8%	11,4%	20,1%		18,9%	9,3%	40,8%	24,8%	23,3%	17,3%
mit unbefristeten BAT-Vertrag	8,3%	18,4%	24,1%	14,3%	8,0%	16,5%		13,4%	7,4%	28,2%	19,8%	18,6%	13,0%
mit befristeten BAT-Vertrag	5,4%	3,4%	10,3%	3,4%	3,0%	3,4%		5,3%	1,9%	8,8%	4,0%	4,1%	4,0%
ohne BAT-Vertrag	0,2%	0,1%		0,2%	0,5%	0,2%		0,2%		3,8%	1,0%	0,6%	0,4%
Anteil Lehrer mit Gestellungsverträgen	0,2%	0,2%	1,7%	0,5%	0,6%	0,2%		0,1%	0,9%	0,4%	1,6%	0,1%	0,5%
Anteil der unentgeltlich Beschäftigten	0,1%	0,1%		0,1%	0,1%	0,1%		0,0%			0,0%	0,1%	0,1%

5.4. Beschäftigungsart

Beschäftigungsart 2004/05	G	H	V	R	GY	GE	FW	S G/H	S R/GY	S BK	BK	WBK	alle Schulformen
(1)	(2)	(3)	(4)	(5)	(6)	(7)	(8)	(9)	(10)	(11)	(12)	(13)	(14)=(2)...(13)
Lehrkräfte insgesamt	42.229	20.775	58	19.329	36.399	17.464	1.643	18.315	108	556	25.252	1.620	183.748
darunter hauptamtliche / hauptberufliche Lehrkräfte	40.447	20.348	57	18.725	33.122	16.659	1.599	17.384	100	519	23.356	1.588	173.904
darunter Vollzeitbeschäftigte	21.396	14.291	37	11.510	22.622	11.463	557	11.914	68	393	17.307	1.175	112.733
Ansparphase vor Altersteilzeit (Blockmodell)	797	604	1	483	1.408	359	1	229	1	17	905	44	4.849
darunter Teilzeitbeschäftigte	19.051	6.057	20	7.215	10.500	5.196	1.042	5.470	32	126	6.049	413	61.171
Ansparphase vor Altersteilzeit (Blockmodell)	868	201		376	424	144	2	98	2		125	18	2.258
Altersteilzeit (Teilzeitmodelle)	1.201	605		545	1.196	264	9	243	1	8	730	54	4.856
Sabbatjahr in der Ansparphase	268	95		118	288	301	9	225		3	101	12	1.420
darunter nicht ha/hb- Lehrkräfte	1.782	427	1	604	3.277	805	44	931	8	37	1.896	32	9.844
auf Widerruf (Referendare)	1.339	322		335	2.708	665	1	745	7	10	952	16	7.100
Beamte im öffentlichen Dienst, die hauptamtlich nicht im Schuldienst beschäftigt sind	74	22		78	101	35	1	52		4	189	4	560
Angestellte mit geringfügiger Beschäftigung	37	8		21	123	28	15	23		6	53	6	320
Angestellte als Studierende (versicherungsfrei)	11	1		2	11	4		1			3		33
Lehrkräfte, die während des Erziehungsurlaubs erziehungsgeldunschädliche Teilzeitarbeit verrichten	226	14		55	84	31	16	84		15	299	3	827
Lehrer mit Gestellungsverträgen	72	47	1	101	213	33	11	25	1	2	393	2	901
Unentgeltlich Beschäftigte	23	13		12	37	9		1			7	1	103
Lehrkräfte insgesamt	100,0%	100,0%	100,0%	100,0%	100,0%	100,0%	100,0%	100,0%	100,0%	100,0%	100,0%	100,0%	100,0%
darunter ha/hb-Lehrkräfte	95,8%	97,9%	98,3%	96,9%	91,0%	95,4%	97,3%	94,9%	92,6%	93,3%	92,5%	98,0%	94,6%
darunter Vollzeitbeschäftigte	50,7%	68,8%	63,8%	59,5%	62,2%	65,6%	33,9%	65,1%	63,0%	70,7%	68,5%	72,5%	61,4%
Ansparphase vor Altersteilzeit	1,9%	2,9%	1,7%	2,5%	3,9%	2,1%	0,1%	1,3%	0,9%	3,1%	3,6%	2,7%	2,6%
darunter Teilzeitbeschäftigte	45,1%	29,2%	34,5%	37,3%	28,8%	29,8%	63,4%	29,9%	29,6%	22,7%	24,0%	25,5%	33,3%
Ansparphase vor Altersteilzeit	2,1%	1,0%		1,9%	1,2%	0,8%	0,1%	0,5%	1,9%		0,5%	1,1%	1,2%
Altersteilzeit	2,8%	2,9%		2,8%	3,3%	1,5%	0,5%	1,3%	0,9%	1,4%	2,9%	3,3%	2,6%
Sabbatjahr in der Ansparphase	0,6%	0,5%		0,6%	0,8%	1,7%	0,5%	1,2%		0,5%	0,4%	0,7%	0,8%
darunter nicht ha/hb- Lehrkräfte	4,2%	2,1%	1,7%	3,1%	9,0%	4,6%	2,7%	5,1%	7,4%	6,7%	7,5%	2,0%	5,4%
auf Widerruf (Referendare)	3,2%	1,5%		1,7%	7,4%	3,8%	0,1%	4,1%	6,5%	1,8%	3,8%	1,0%	3,9%

5.5. Staatsangehörigkeit

Staatsangehörigkeit 2004/05	G	H	V	R	GY	GE	FW	S G/H	S R/GY	S BK	BK	WBK	alle Schulformen
(1)	(2)	(3)	(4)	(5)	(6)	(7)	(8)	(9)	(10)	(11)	(12)	(13)	(14)=(2)...(13)
Alle Nationalitäten	42.229	20.775	58	19.329	36.399	17.464	1.643	18.315	108	556	25.252	1.620	183.748
Deutschland	41.733	20.459	58	19.266	36.200	17.272	1.609	18.238	107	554	25.129	1.602	182.227
Anteil	98,8%	98,5%	100,0%	99,7%	99,5%	98,9%	97,9%	99,6%	99,1%	99,6%	99,5%	98,9%	99,2%
ausländische Lehrkräfte insgesamt	496	316		63	199	192	34	77	1	2	123	18	1.521
Anteil	1,17%	1,52%		0,33%	0,55%	1,10%	2,07%	0,42%	0,93%	0,36%	0,49%	1,11%	0,83%
Albanien	5	1											6
Algerien		2											2
Australien	3					4							7
Belgien	1	3		2	7	1	2	4			3		23
Bosnien und Herzegowina	2	1		1									4
Brasilien	1						1						2
Bulgarien							1						1
Chile						1							1
Dänemark	1				1								2
Finnland		3		1	3	2		1					10
Frankreich	6	4		7	48	12	8	1			7	5	98
Griechenland	37	18		2	9	9	1	4			2		82
Großbritannien und Nordirland	17	9		10	49	24	1	1			42	2	155
Indien					1	1					1		3
Iran, Islam. Republik	2	3			1						1	1	8
Irland	1	1			2	4					3		11
Island						1							1
Israel						1			1		1		3
Italien	50	27		3	2	18	1	5			3	1	110
Japan					1	3	2						6
Jugoslawien, Bundesrepublik (Serbien / Montenegro)	22	19			4			2			1		48
Kanada	3	1				5							9
Korea, Republik (früher Südkorea)		1				1							2
Kroatien	9	6									1	1	17
Libanon								1					1
Litauen		1											1
Luxemburg	1							2			1		4
Marokko	13	10				1		1					25
Mazedonien		2											2
Moldau, Republik	1												1
Neuseeland						3							3
Niederlande	18	6		3	4	4	2	28			12	1	78
Norwegen	1												1
Österreich	11	6		5	7	3	2	4			6	1	45
Philippinen						1							1
Polen	8	6			2	2	1	2			2	1	24
Portugal	12	6		2	3	2							25
Rumänien		1		1	3	1	1	1			2		10
Russische Föderation	3	5								1			9
Schweden	1			2	3								6

Staatsangehörigkeit [Teil II]

Staatsangehörigkeit 2004/05	G	H	V	R	GY	GE	FW	S G/H	S R/GY	S BK	BK	WBK	alle Schulformen
(1)	(2)	(3)	(4)	(5)	(6)	(7)	(8)	(9)	(10)	(11)	(12)	(13)	(14)=(2)...(13)
Schweiz	2	1		1	3	2	3	1					13
Slowakei					1								1
Spanien	18	16			5	1		1			6	1	48
Tschechische Republik				2	1			1					4
Tunesien	3	4		1	1						1		10
Türkei	234	138		13	7	52		13		1	14	2	474
Ukraine		3					3						6
Ungarn		1			1		2	1					5
Vereinigte Staaten	5	1		1	2	19	2	2			2		34
Weißrussland (Belarus)					1								1
Übriges Europa		3											3
Übriges Afrika	1				1								2
Übriges Amerika	3	3		4	19	11		1			9		50
Übriges Asien	1	3			6	3	1				1	1	16
Übriges Ozeanien				2	1							1	4
staatenlos		1									1		2
ohne Angabe											1		1

5.5.1. Top 10 der Staatsangehörigkeit

Top 10 2004/05	G	H	V	R	GY	GE	FW	S G/H	S R/GY	S BK	BK	WBK	alle Schulformen
(1)	(2)	(3)	(4)	(5)	(6)	(7)	(8)	(9)	(10)	(11)	(12)	(13)	(14)=(2)...(13)
Türkei	234	138		13	7	52		13		1	14	2	474
Großbritannien und Nordirland	17	9		10	49	24	1	1			42	2	155
Italien	50	27		3	2	18	1	5			3	1	110
Frankreich	6	4		7	48	12	8	1			7	5	98
Griechenland	37	18		2	9	9	1	4			2		82
Niederlande	18	6		3	4	4	2	28			12	1	78
Jugoslawien, Bundesrepublik (Serbien / Montenegro)	22	19			4			2			1		48
Spanien	18	16			5	1		1			6	1	48
Österreich	11	6		5	7	3	2	4			6	1	45
Vereinigte Staaten	5	1		1	2	19	2	2			2		34

Anteile an ausländischen Lehrkräften

Türkei	47,2%	43,7%		20,6%	3,5%	27,1%		16,9%		50,0%	11,4%	11,1%	31,2%
Großbritannien und Nordirland	3,4%	2,8%		15,9%	24,6%	12,5%	2,9%	1,3%			34,1%	11,1%	10,2%
Italien	10,1%	8,5%		4,8%	1,0%	9,4%	2,9%	6,5%			2,4%	5,6%	7,2%
Frankreich	1,2%	1,3%		11,1%	24,1%	6,3%	23,5%	1,3%			5,7%	27,8%	6,4%
Griechenland	7,5%	5,7%		3,2%	4,5%	4,7%	2,9%	5,2%			1,6%		5,4%
Niederlande	3,6%	1,9%		4,8%	2,0%	2,1%	5,9%	36,4%			9,8%	5,6%	5,1%
Jugoslawien, Bundesrepublik (Serbien / Montenegro)	4,4%	6,0%			2,0%			2,6%			0,8%		3,2%
Spanien	3,6%	5,1%			2,5%	0,5%		1,3%			4,9%	5,6%	3,2%
Österreich	2,2%	1,9%		7,9%	3,5%	1,6%	5,9%	5,2%			4,9%	5,6%	3,0%
Vereinigte Staaten	1,0%	0,3%		1,6%	1,0%	9,9%	5,9%	2,6%			1,6%		2,2%

5.6. Lehramt

Lehrämter 2004/05	G	H	V	R	GY	GE	FW	S G/H	S R/GY	S BK	BK	WBK	alle Schulformen
(1)	(2)	(3)	(4)	(5)	(6)	(7)	(8)	(9)	(10)	(11)	(12)	(13)	(14)=(2)...(13)
mit Zweiter Staatsprüfung	39.384	18.930	50	17.738	32.209	15.939	1.622	15.264	93	436	19.008	1.530	162.203
Primarstufe (00)	17.963	955	7	160	3	93	283	383		2	2	6	19.857
Grund-/Hauptschule Stufenschwerp. I -altes Lehramt- (01)	12.405	1.443	7	65	23	253		225			9	1	14.431
Grund-/Hauptschule Stufenschwerp. II -altes Lehramt- (02)	4.620	8.562	16	90	101	2.023		188			36	14	15.650
Volksschule -altes Lehramt- (03)	3.794	1.483	6	24	22	274		73			4	1	5.681
Sonderpädagogik (09)	277	28		5	4	47		9.770	32	37	11		10.211
Sonderschulen -altes Lehramt- (10)	77	9		1	1	26	365	4.095	20	29	5		4.628
Sonderpädagogik u. Primarstufe (11)	30	2			1			126		2			161
Sonderpädagogik u. Sekundarstufe I (12)	7	12		2	2	9		127		1	1	1	162
Sonderpädagogik LPO 03 (14)						1		4			4		9
Grund-, Haupt- und Realschulen und den entsprechenden Jahrgangsstufen der Gesamtschulen - Schwerpunkt Grundschule (15)	15	3			1	3							22
Grund-, Haupt- und Realschulen und den entsprechenden Jahrgangsstufen der Gesamtschulen - Schwerpunkt Haupt-, Real- und Gesamtschule (16)	1	2		4	1	10		1		1		1	21
Sekundarstufe I u. Primarstufe (19)	79	78		38	10	34		5			3	1	248
Sekundarstufe I (20)	78	5.018	14	7.320	1.494	4.140	708	112	6	10	62	170	19.132
Realschule -altes Lehramt- (21)	14	60		6.995	170	706		18	13	4	64	112	8.156
Sekundarstufe II u. Sekundarstufe I (24)	17	1.095		2.898	8.382	5.572		71	11	33	1.554	372	20.005
Gymnasium -altes Lehramt- (25)	3	53		74	21.308	1.995		21	9	33	807	746	25.049
Gymnasium und Gesamtschule (27)		1		1	8	3					8		21
Sekundarstufe II (ohne berufliche Fachrichtung) (29)		115		52	640	654	260	18		71	2.799	86	4.695
Berufsbildende Schulen - altes Lehramt- (30)	1	2		5	29	64	6	2		114	9.197	13	9.433
Sekundarstufe II u. Sonderpädagogik (31)						8		23	2	14	28		75
Sekundarstufe II (mit beruflicher Fachrichtung) (32)	3	8		4	9	24		2		84	4.324	6	4.464
Berufskolleg (35)		1								1	90		92

Die Anzahl der Lehrämter entspricht nicht der Anzahl an Lehrkräften. Hat eine Lehrkraft zwei Lehrämter werden auch beide Lehrämter gezählt (Fallzählung).

Lehramt [Teil II]

Lehrämter 2004/05	G	H	V	R	GY	GE	FW	S G/H	S R/GY	S BK	BK	WBK	alle Schulformen
(1)	(2)	(3)	(4)	(5)	(6)	(7)	(8)	(9)	(10)	(11)	(12)	(13)	(14)=(2)...(13)
ohne Zweite Staatsprüfung	3.171	2.073	8	1.699	4.455	1.753	21	3.657	24	138	6.442	109	23.550
Fachhochschullehrer (40)	1			2	2	2					7		14
Fachlehrer an Sonderschulen (50)	4	2			2			1.653	8		2		1.671
Religionslehrer/Geistlicher/Katechet (51)	78	65		130	222	32	11	21	1	2	413	1	976
Fachlehrer (Werkstattlehrer) (52)	2	5		4	2	14	10	13		37	975		1.062
Fachlehrer (allgemein) (53)	92	211	2	428	114	78		416	1	3	200	2	1.547
Fachlehrer (Kurz- u. Maschinenschreiben) (54)							1			8	300	1	310
Fachlehrer (technischer Lehrer) (55)		3		1		8		2		12	933		959
Schulkindergärtner(in) (56)	580							14					594
Sozialarbeiter (ohne sonderpädagogische Zusatzausbildung) (57)	128	46		6		227		117	5		48		577
Erzieher (ohne sonderpädagogische Zusatzausbildung) (58)	35				2			92			4		133
sonst. päd. Unterrichtshilfe (ohne sond.päd. Zusatzausb.) (59)	16	1		3	3	5		117	1		6	1	153
Sozialarbeiter (mit sonderpädagogischer Zusatzausbildung) (60)	24	9			1	45		19		1	23		122
Erzieher (mit sonderpädagogischer Zusatzausbildung) (61)	13			1				63			9		86
sonst. päd. Unterrichtshilfe (mit sond.päd. Zusatzausb.) (62)	3	3			1			49			2		58
Lehrer mit Qualifikation (1. Staatsprüfung) (96)	47	678	3	480	737	284		72	1	35	1.554	71	3.962
Lehrer mit ausländischer Qualifikation (97)	571	380	2	52	183	202		46		1	97	10	1.544
Lehramtsanwärter / Studienreferendar (98)	1.339	322		335	2.708	665		745	7	10	952	16	7.099
Sonstige Lehrer (u.a. Gymnastiklehrer, Übungsleiter) (99)	238	348	1	257	478	190		218		29	917	7	2.683

5.6.1. Lehramtgruppen

Lehramtgruppen 2004/05	G	H	V	R	GY	GE	FW	S G/H	S R/GY	S BK	BK	WBK	alle Schulformen
(1)	(2)	(3)	(4)	(5)	(6)	(7)	(8)	(9)	(10)	(11)	(12)	(13)	(14)=(2)...(13)
Insgesamt	42.555	21.003	58	19.437	36.664	17.692	1.643	18.921	117	574	25.450	1.639	185.753
Primarstufe	30.383	2.401	14	225	27	349	283	608		2	11	7	34.310
Sekundarstufe I	8.586	15.203	36	14.471	1.798	7.187	708	397	19	15	169	299	48.888
Sekundarstufe II oder II/I (ohne berufliche Fachrichtung)	20	1.264		3.025	30.338	8.224	260	110	20	137	5.168	1.204	49.770
Sekundarstufe II (mit beruflicher Fachrichtung)	4	11		9	38	88	6	4		199	13.611	19	13.989
Sonderpädagogik	391	51		8	8	91	365	14.145	54	83	49	1	15.246
ohne Zweite Staatsprüfung	3.171	2.073	8	1.699	4.455	1.753	21	3.657	24	138	6.442	109	23.550

5.7. Lehrbefähigungen

Lehrbefähigungen 2004/05	G	H	V	R	GY	GE	FW	S G/H	S R/GY	S BK	BK	WBK	alle Schulformen
(1)	(2)	(3)	(4)	(5)	(6)	(7)	(8)	(9)	(10)	(11)	(12)	(13)	(14)=(2)...(13)
Religion / Philosophie	12.250	3.650	7	2.934	6.105	2.601		1.856	14	69	1.982	213	31.681
Evangelische Religionslehre	4.895	1.441	2	1.229	1.905	1.131		813	3	29	827	36	12.311
Griechisch-orthodoxe Religionslehre	10	3		2	2	2		1					20
Islamische Religionslehre	45	47		6	1	5		1			1		106
Jüdische Religionslehre	5				3			1				1	10
Katholische Religionslehre	7.293	2.086	5	1.640	2.697	1.014		1.029	8	31	1.076	62	16.941
Orthodoxe Religionslehre (syrisch)		5		4				1					10
Philosophie	2	61		33	1.471	429		8	2	9	76	109	2.200
Philosophie / Praktische Philosophie		4		9	15	9		1			2	5	45
Praktische Philosophie		3		11	11	11		1	1				38
Deutsch / Gesellschaftslehre	50.853	18.564	57	13.073	24.136	11.788		11.189	75	316	12.802	1.360	144.213
Deutsch	32.647	9.307	33	5.462	9.153	5.274		7.543	41	110	3.670	563	73.803
Erdkunde	4.725	4.251	7	3.214	4.695	1.861		1.189	12	25	405	161	20.545
Geschichte	200	1.259	2	2.629	5.148	1.849		1.010	13	37	672	349	13.168
Geschichte / Politische Bildung	2.347	2.797	9	19	17	692		126		1	8	10	6.026
Linguistik	1	1		1	2	1		1					7
Literaturwissenschaft		1			20	2		1			2	4	30
Pädagogik	25	100		84	2.044	641		23	3	15	629	62	3.626
Politik	10	11		256	249	46		4		6	148	6	736
Psychologie	1	2		1	64	31		3			166	7	275
Rechtswissenschaft				1	30	9		1		3	451		495
Sachunterricht	10.664	423	5	43	1	41		1.009	1	2	5	1	12.195
Sozial- und Erziehungswissenschaft	13	83		16	9	21		39			78	6	265
Sozialpädagogik	55	13		6	1	20		24		1	113	1	234
Sozialwissenschaften	34	271	1	1.340	2.618	1.172		121	5	90	3.976	164	9.792
Wirtschafts- und Arbeitslehre	131	41		1	84	127		93		24	2.431	26	2.958
Wirtschaftslehre / Politik		4			1	1		2		2	48		58
Mathematik / Naturwissen- schaften	32.894	13.330	35	10.061	18.128	8.961		5.297	49	122	5.351	982	95.210
Biologie	4.019	3.593	9	2.763	4.461	2.388		1.719	15	38	1.049	241	20.295
Chemie	397	1.139		1.440	2.522	1.430		112	3	10	659	107	7.819
Informatik	7	72	2	261	1.364	200		8	1	5	439	78	2.437
Mathematik	27.705	6.788	22	4.092	6.787	3.670		3.081	25	47	2.053	387	54.657
Physik (Astronomie)	766	1.738	2	1.505	2.994	1.273		377	5	22	1.151	169	10.002
Arbeitslehre / Technik	3.107	4.919	13	1.985	498	1.959		2.603	5	44	2.583	35	17.751
Arbeitslehre	18	42				14		175		1	12	2	264
Arbeitslehre / Schwerpunkt Haushaltslehre	144	827		9		158		26			10		1.174
Arbeitslehre / Schwerpunkt Technik	146	975	3	14	2	297		38			10		1.485
Arbeitslehre / Wirtschaft	408	1.199		4		273		21			17	2	1.924
Hauswirtschaft	1	8		3		3		9			12		36
Hauswirtschaft (- swissenschaft)	218	304	2	421	109	312		651	3	8	240	4	2.272
Maschinenschreiben	1	1						1		8	299	1	311
Technik	17	106	1	387	56	555		149	2	9	532	14	1.828
Technisches Werken	61	13		1	13	30		50		2	7		177
Technologie		6		2	1	9		3		14	1.413		1.448
Textilgestaltung	2.069	1.435	7	970	271	289		1.152		2	28	10	6.233
Werken (Musisches)	24	3		174	46	19		328			3	2	599

Zu 8: In der Freien Waldorfschule werden die Lehrbefähigungen nicht erfasst.

Die Anzahl der Lehrbefähigungen entspricht nicht der Anzahl an Lehrkräften. Hat eine Lehrkraft mehrere Lehrbefähigungen werden auch alle Lehrbefähigungen gezählt (Fallzählung).

Lehrbefähigungen [Teil II]

Lehrbefähigungen 2004/05	G	H	V	R	GY	GE	FW	S G/H	S R/GY	S BK	BK	WBK	alle Schulformen
(1)	(2)	(3)	(4)	(5)	(6)	(7)	(8)	(9)	(10)	(11)	(12)	(13)	(14)=(2)-...(13)
Fremdsprachen	4.238	4.507	9	6.676	15.218	5.828		612	24	54	3.477	710	41.353
Chinesisch	2	1		3	4	2		1			1		14
Englisch	4.063	4.281	9	4.371	7.490	3.905		559	17	39	2.320	408	27.462
Französisch	32	76		2.120	4.100	991		28	3	12	626	167	8.155
Griechisch	10	13		22	224	19		3			7	18	316
Hebräisch	3				16			1				1	21
Italienisch	13	11		14	207	76					15	6	342
Japanisch	8	2		1	7	5		1			2		26
Lateinisch	3	3		3	2.139	346		6	4	2	4	65	2.575
Neugriechisch		1			4	6				1			12
Niederländisch	3	1		69	69	21					27	9	199
Portugiesisch	5				2	2							9
Russisch	7	53		35	301	86		3			27	20	532
sonstige Sprachen	12	10		3	6	3		5			4		43
Spanisch	19	10		32	625	313		1			437	14	1.451
Türkisch	58	45		3	24	53		4			7	2	196
Muttersprachlicher Unterricht	584	384	0	17	18	107		36	0	0	5	3	1.154
Albanisch (Muttersprachl. Unterricht)	10	1											11
Arabisch (Muttersprachl. Unterricht)	31	26				1		4					62
Bosnisch (Muttersprachl. Unterricht)	13	15		1		1		2					32
Griechisch (Muttersprachl. Unterricht)	38	14			2	5							59
Italienisch (Muttersprachl. Unterricht)	56	31			1	11		2					101
Kroatisch (Muttersprachl. Unterricht)	22	21						1					44
Makedonisch (Muttersprachl. Unterricht)	4	3		1		2					1		11
Polnisch (Muttersprachl. Unterricht)	11	5		1	1								18
Portugiesisch (Muttersprachl. Unterricht)	15	13			2							3	33
Russisch (Muttersprachl. Unterricht)	6	24											30
Serbisch (Muttersprachl. Unterricht)	13	14			1								28
Slowenisch (Muttersprachl. Unterricht)	1	1									1		3
sonstige Muttersprache	22	14			1			2					39
Spanisch (Muttersprachl. Unterricht)	23	16			1			6			2		48
Türkisch (Muttersprachl. Unterricht)	319	186		14	9	87		19			1		635
Künstlerische Fächer / Sport	18.750	8.226	22	6.186	9.567	5.918		6.376	27	80	3.166	127	58.445
Gestaltung mit Kunst und Textilgestaltung	1.261	29		8	1	5		42		1	28	1	1.376
Kunst / Gestalten	77	3			9	4		6			4	1	104
Kunst / Werken	6.249	2.614	9	1.478	2.053	1.733		2.634	8	6	429	50	17.263
Kunstwissenschaft	2	2		2	88	8		1			8	3	114
Musik	3.174	941	3	1.044	1.832	963		1.006	2	2	200	6	9.173
Sport	7.987	4.637	10	3.654	5.584	3.205		2.687	17	71	2.497	66	30.415
Sonstige	854	51	0	22	2	296		2.160	14	108	4.197	1	7.705
Betreuung	24	22		8		248		87	8		7		404
Fachpraxis	1	2				3		12		38	1.283		1.339
Gesamtunterricht	754	1		1		9		1.819	6		4		2.594
keine oder unbekannt										34	2.347		2.381
Kurzschrift	3	1		2	1					4	284		295
Ohne Angabe	7	12		7	1	8		42		8	124		209
Sonderpädagogik	59	8		3		12		197		24	106		409
Sozialpflege	2	1		1		2					25		31
Unterweisung	4	4				14		3			17	1	43

5.8. Fachrichtungen (sonderpäd. und berufliche Lehrämter)

Fachrichtungen 2004/05	G	H	R	GY	GE	S G/H	S R/GY	S BK	BK	alle Schulformen
(1)	(2)	(3)	(4)	(5)	(6)	(7)	(8)	(9)	(10)	(11)=(2)...(10)
Insgesamt	656	80	11	11	157	26.817	97	650	29.177	57.656

Die Anzahl der Fachrichtungen entspricht nicht der Anzahl an Lehrkräften. Hat eine Lehrkraft mehrere Fachrichtungen werden auch alle Fachrichtungen gezählt (Fallzählung).

5.8.1. Fachrichtungen für Sondererziehung und Rehabilitation

Fachrichtungen 2004/05	G	H	R	GY	GE	S G/H	S R/GY	S BK	BK	alle Schulformen
(1)	(2)	(3)	(4)	(5)	(6)	(7)	(8)	(9)	(10)	(11)=(2)...(10)
Sondererziehung und Rehabilitation	643	65	9	11	153	26.786	97	122	54	27.940
Lernbehinderten (LB)	220	29	2	1	47	8.482	16	41	14	8.852
Geistigbehinderten (GB)	130	9	1	2	34	5.414	6	8	7	5.611
Körperbehinderten (KB)	80	5		2	28	3.748	25	12	7	3.907
Erziehungsschwierigen (EZ)	62	12	2	1	18	3.446	2	18	18	3.579
Gehörlosen (GH)	16	2	2		2	436	25	17		500
Schwerhörigen (SG)	6	1	2		1	367	18	7		402
Sprachbehinderten (SB)	118	5		2	18	4.433	5	7	3	4.591
Blinden (BL)	3			2		183		12	1	201
Sehbehinderten (SH)	8	2		1	4	273				288
emotionale und soziale Entwicklung (ES)							1		1	2
geistige Entwicklung (GG)					1	1				2
Hören und Kommunikation (HK)									1	1
Lernen (LE)							1		1	2
Sprache (SA)							1		1	2

5.8.2. Berufliche und spezielle berufliche Fachrichtungen

Fachrichtungen 2004/05	G	H	R	GY	GE	S G/H	S R/GY	S BK	BK	alle Schulformen
(1)	(2)	(3)	(4)	(5)	(6)	(7)	(8)	(9)	(10)	(11)=(2)...(10)
berufliche und spezielle berufliche Fachrichtungen	13	15	2	0	4	31	0	528	29.123	29.716
Maschinenbautechnik (02)	1	2						2	55	60
Kraftfahrzeugtechnik (03)						1		1	311	313
Maschinentechnik: Metalltechnik, Maschinenbau (außer Kfz), Verfahrens-, Fertigungstechnik (04)		1						51	2.494	2.546
Fertigungstechnik (FT)						1		8	237	246
Fahrzeugtechnik (KT)						1			56	57
Versorgungstechnik (VT)									53	53
Sanitär-, Heizungs-, Klima-, Lüftungstechnik (05)						1		2	107	110
Fertigungstechnik (06)						1			24	25
Versorgungstechnik (07)									10	10
Bergbautechnik, Bergbau (08)		1							59	60
Hütten-, Gießereiwesen (09)	1					1			8	10
Elektrotechnik: Energietechnik (11)						2		23	1.317	1.342
Energietechnik (ET)						1		1	63	65
Nachrichtentechnik (NT)									70	70
Elektrotechnik: Nachrichtentechnik (12)								8	714	722
Energietechnik (13)									12	12
Bautechnik, Bauingenieurwesen (21)		2			1			20	702	725
Hochbau (HC)					1				19	20
Holztechnik (HT)						3		3	52	58
Tiefbau (TB)									20	20
Holztechnik (22)						3		15	364	382

Berufliche und spezielle berufliche Fachrichtungen

Fachrichtungen 2004/05	G	H	R	GY	GE	S G/H	S R/GY	S BK	BK	alle Schulformen
(1)	(2)	(3)	(4)	(5)	(6)	(7)	(8)	(9)	(10)	(11)=(2)...(10)
Architektur (23)			1					1	21	23
Hochbautechnik (24)									4	4
Tiefbautechnik (25)									4	4
Textil-, Bekleidungstechnik, Textilgestaltung (31)	1							10	373	384
Informatik (35)		1						2	191	194
Technische Informatik (36)									23	23
Technische Informatik (TI)									60	60
Chemietechnik, Chemie, Verfahrenstechnik, Chemotechnik (41)	1							4	303	308
Lebensmittelchemie (42)									25	25
Drucktechnik, Reproduktionstechnik (51)								11	133	144
Farb- u. Raumgestaltung, Gestaltungstechnik, Malerei, Graphik, Design, Fotografie (55)							1	15	704	720
Wirtschaftswissenschaft in kaufmännischen Berufen (60)		1					1	65	7.484	7.551
Absatz und Marketing (AS)									62	62
Banken, Bankbetriebslehre / Finanzwirtschaft (BK)								2	383	385
Betriebswirtschaftliche Finanzierungslehre (BS)									5	5
Handel, Handelsbetriebslehre / Absatzwirtschaft (HB)								2	402	404
Industrie, Industriebetriebslehre / Produktionswirtschaft (IB)									383	383
Verkehr (VR)									31	31
Versicherung (VL)									57	57
Organisation und Bürokommunikation / Datenverarbeitung / Organisationslehre / Betriebsinformatik (OL)								4	527	531
Betriebswirtschaftliche Steuerlehre / Revisions- und Treuhandwesen (ST)									210	210
Unternehmensrechnung (UR)	1								14	15
Wirtschaftliche Warenlehre (WL)									15	15
Wirtschaftsgeographie (WG)								1	113	114
Wirtschaftsinformatik (WI)									107	107
Bankbetriebslehre (BB)									13	13
Betriebswirtschaftliche Steuerlehre (BW)									6	6
Personalwirtschaft (PW)									5	5
Versicherungsbetriebslehre (VB)									1	1
Hauswirtschaftswissenschaft (65)		2					2	26	1.026	1.056
Lebensmitteltechnologie (LT)								3	48	51
Ernährungswissenschaft (66)								17	691	708
Lebensmitteltechnologie (67)									10	10
Sozialwesen, Sozialpädagogik, Sozialpflege, Sozialwissenschaft (70)	2	4			1	6		13	1.607	1.633
Psychologie (71)									101	101
Gesundheitswesen / Körperpflege / Biotechnik (80)								11	995	1.006
Gesundheit (81)									112	112
Landbauwissenschaft, Agrarwissenschaft (91)							1	15	198	214
Gartenbauwissenschaft (92)								14	143	157
Sonstige Fachrichtung (99)	6	1	1		1	5		178	5.786	5.978

5.9. Besondere Stundenkontingente (Lehrerwochenstunden)

Gründe 2004/05	G	H	V	R	GY	GE	FW	S G/H	S R/GY	S BK	BK	WBK	alle Schulformen
(1)	(2)	(3)	(4)	(5)	(6)	(7)	(8)	(9)	(10)	(11)	(12)	(13)	(14)=(2)...(13)
Pflichtstunden insgesamt	1.004.960	520.348	1.435	459.773	784.939	387.650	32.142	427.330	2.585	12.494	560.788	33.510	4.227.954
darunter													
Erteilte Unterrichtsstunden	887.466	453.916	1.270	410.309	686.185	334.192	31.023	357.556	1.909	11.406	499.564	28.895	3.703.691
	88,3%	87,2%	88,5%	89,2%	87,4%	86,2%	96,5%	83,7%	73,9%	91,3%	89,1%	86,2%	87,6%
nichtunterrichtliche Tätigkeiten	79.393	45.201	97	33.787	62.215	30.417	857	52.771	497	766	42.755	3.447	352.203
	7,9%	8,7%	6,8%	7,3%	7,9%	7,8%	2,7%	12,3%	19,2%	6,1%	7,6%	10,3%	8,3%
aus organisatorischen Gründen am Stichtag zu viel (-) / zu wenig (+) geleistete Unterrichtsstunden	+ 958	+ 2.294	- 7	+ 1.493	+ 13.448	+ 12.820	- 60	+ 2.246	+ 31	+ 12	+ 3.121	+ 104	+ 36.461
	0,1%	0,4%	-0,5%	0,3%	1,7%	3,3%	-0,2%	0,5%	1,2%	0,1%	0,6%	0,3%	0,9%
Ermäßigungsstunden wegen persönlicher Gründe	37.144	18.937	75	14.184	23.091	10.221	322	14.756	148	310	15.348	1.064	135.599
	3,7%	3,6%	5,2%	3,1%	2,9%	2,6%	1,0%	3,5%	5,7%	2,5%	2,7%	3,2%	3,2%

5.9.1. Ermäßigungsstunden wegen persönlicher Gründe

Gründe 2004/05	G	H	V	R	GY	GE	FW	S G/H	S R/GY	S BK	BK	WBK	alle Schulformen
(1)	(2)	(3)	(4)	(5)	(6)	(7)	(8)	(9)	(10)	(11)	(12)	(13)	(14)=(2)...(13)
Pflichtstundenermäßigung nach Vollendung des 55. bzw. 60. Lebensjahres	9.440	6.533	27	3.640	9.109	2.387	132	2.502	22	78	5.637	428	39.933
Pflichtstundenermäßigung für schwerbehinderte Lehrer	4.498	2.766	17	1.881	3.793	2.304	28	2.202	16	69	2.582	190	20.344
Besondere persönliche Gründe (nur mit ausdrücl. Genehmigung der oberen Schulaufsichtsbehörde)	3.460	1.549	11	1.939	1.566	801		1.339		33	1.394	126	12.217
Abwesend wegen langfristiger Erkrankung	9.911	6.082	20	3.784	5.346	3.099	91	4.060	55	26	3.350	212	36.034
Abwesend wegen Beschäftigungsverbot gem. §6 Abs.1 Mutterschaftsgesetz	9.360	1.924		2.609	2.901	1.503	72	4.307		53	1.827	109	24.665
Abwesend wg. kurzfristiger Beurlaubung (nur Lehrkräfte, die im Laufe des Schuljahres für den Unterr. wieder zur Verfügung stehen)	476	84		332	376	128		347	55	51	559		2.408
Ermäßigungsstunden wegen persönlicher Gründe	37.144	18.937	75	14.184	23.091	10.221	322	14.756	148	310	15.348	1.064	135.599

5.9.2. Besonders organisierter Unterricht

Gründe 2004/05	G	H	V	R	GY	GE	FW	S G/H	S R/GY	S BK	BK	WBK	alle Schulformen
(1)	(2)	(3)	(4)	(5)	(6)	(7)	(8)	(9)	(10)	(11)	(12)	(13)	(14)=(2)...(13)
Überschreitung der Pflichtstundenzahl im Rahmen der Pflichtstunden-Bandbreite	- 17	- 34		- 72	- 1.004	- 193	- 20	- 106		- 8	- 148	- 10	- 1.609
Unterschreitung der Pflichtstundenzahl im Rahmen der Pflichtstunden-Bandbreite	+ 17	+ 34		+ 72	+ 1.004	+ 193	+ 20	+ 106		+ 8	+ 148	+ 10	+ 1.609
am Erhebungsstichtag zu wenig erteilt wegen Beratung					+ 6.966	+ 1.652			+ 11	+ 8	+ 1.291	+ 23	+ 9.950
am Erhebungsstichtag zu viel wg. Organisation des Unterr. (z.B. Epochenunterr. oder Blockunterr.), Ausgleich im Schuljahr	- 952	- 926	- 11	- 1.312	- 9.901	- 3.171	- 189	- 2.090	- 17	- 140	- 12.469	- 392	- 31.568
am Erhebungsstichtag zu wenig wg. Organisation des Unterr. (z.B. Epochenunterr. oder Blockunterr.), Ausgleich im Schuljahr	+ 2.824	+ 1.438	+ 4	+ 2.092	+ 16.168	+ 4.964	+ 185	+ 3.597	+ 34	+ 184	+ 14.795	+ 568	+ 46.852
am Erhebungsstichtag zu viel wg. Sabbatjahr (vorgeleistete Unterrichtsstunden)	- 1.380	- 557		- 619	- 1.284	- 1.493	- 38	- 1.252		- 11	- 438	- 63	- 7.134
am Erhebungsstichtag zu wenig erteilt wg. Sabbatjahr (vorgeleistete Unterrichtsstunden)	+ 264	+ 110		+ 139	+ 551	+ 123	+ 22	+ 337			+ 189		+ 1.736
am Erhebungsstichtag zu wenig erteilt wegen Betreuung im GT-Bereich der P/SI	+ 25	+ 1.575		+ 508	+ 481	+ 8.930		+ 1.402					+ 12.922
am Erhebungsstichtag zu wenig erteilt wegen Beratung in der P/SI	+ 308	+ 698		+ 819	+ 1.091	+ 1.909		+ 326	+ 3				+ 5.154
Mehrarbeit	- 132	- 44		- 136	- 624	- 94	- 40	- 73		- 28	- 248	- 32	- 1.450
aus organisatorischen Gründen am Stichtag zu viel (-) / zu wenig (+) geleistete Unterrichtsstunden	+ 958	+ 2.294	- 7	+ 1.493	+ 13.448	+ 12.820	- 60	+ 2.246	+ 31	+ 12	+ 3.121	+ 104	+ 36.461

5.9.3. Nichtunterrichtliche Tätigkeiten

Gründe 2004/05	G	H	V	R	GY	GE	FW	S G/H	S R/GY	SBK	BK	WBK	alle Schulformen
(1)	(2)	(3)	(4)	(5)	(6)	(7)	(8)	(9)	(10)	(11)	(12)	(13)	(14)=(2)...(13)
im Rahmen der Schulleitungspauschale	44.536	16.606	44	13.570	17.988	10.566	365	13.449	60	384	10.338	1.148	129.053
die von der Lehrerkonferenz, der Schulleiterin oder dem Schulleiter verteilt werden	6.121	9.169	25	7.618	20.829	8.303	439	5.143	37	267	15.555	1.229	74.734
für Schülervertretungs-Verbindungslehrer	48	735	2	916	1.142	431	6	357	3	9	670	51	4.369
Entlastung im Rahmen des Modellversuchs Selbstständige Schule	880	390		169	357	147		360			398	10	2.709
zusätzliche Schulleitungsentlastung für offene Ganztagschulen im Aufbau	443						1	20					464
Tätigkeit im Personalrat, als Vertrauensmann der schwerbehind. Lehrer	3.739	2.411	4	1.270	1.768	1.125		3.246		23	1.347	70	15.002
Fachleiter am Studienseminar	7.226	1.774		2.606	10.405	3.466		3.971	28	13	4.712	108	34.307
Medienberater / Schulverwaltungsprogramme	404	530		204	331	197	1	108			159	23	1.956
Schulversuche	114	130		89	156	176		24			92	116	895
Allgemeine Lehrerfortbildung (Moderator, Co-Moderator, Teilnehmer)	4.912	2.482		2.235	2.959	2.159	15	1.639	10	9	2.314	103	18.836
Allgemeine Lehrerfortbildung Sport (Moderator, Co-Moderator, Teilnehmer)	328	155		98	149	174		163			70		1.137
Curriculumentwicklung (nur mit ausdrücklicher Genehmigung der oberen Schulaufsichtsbehörde)	269	87		81	203	184	2	89			246	45	1.206
Tätigkeit als Berater an landwirtschaftlichen Beratungsstellen											111		111
Qualifikationserweiterung im Rahmen der Lehrerweiterbildung	640	1.206		738	234	297	5	910		5	545	38	4.617
Qualifikationserweiterung Sport im Rahmen der Lehrerweiterbildung	81	9		8	1			37			14		150
Fachberater Schulaufsicht	543	358	3	235	670	171		178			651	21	2.829
Fachberater Sport	309	140		98	115	65		180			76		983
Mitarbeit in kommunalen Regionalen Arbeitsst. zur Förderung ausländ. Kinder und Jugendlicher	389	470		90	96	119		79			77		1.319
Entsendung ins Ausland (insbesondere in mittelosteuropäische Staaten)	40			2	127	26		34					228
Öffnung von Schule	168	119		45	118	54		20			32		556
sonstige Gründe (nur mit ausdrücklicher Genehmigung der Schulaufsichtsbehörde)	3.596	2.549		1.648	1.173	518		2.076	8	19	1.534	187	13.307
Musik / Tanz	35	44		18	71	8		5			1		182
Anderere Lernorte	1.866	1.249		129	521	198		2.464		13	299	48	6.787
Schaustellerkinder	95	60		14		6		68			9		252
Suchtvorbeugung	77	156		236	140	49	3	13			126	1	800
Zeitbudget für besondere Aufgaben		1.280		327	533	457	6	993		9	548		4.151
Modellversuche / BLK	116	44		55	101	95		82			84	29	606
Gemeinsamer Unterricht (Teamabsprachen, Unterrichtsvorbereitung)	742	220		75	46	90	10	3.547			62	4	4.796
Ausbildungskoordinatorin / Ausbildungskordinator	1.326	403		405	1.882	572	5	614	3	9	694	14	5.925
Berufsbegleitender Vorbereitungsdienst	2	1.467	19	803	7	592		36		7	1.949	204	5.085
Archivpädagogen / Schülertheater													
Pustebume / Koordination	2	7			67	18		19	27		20		160
Stiftung	7				13						26		46
Landesschülervertretungs-Verbindungslehrer / Go to School	7	3		6	16	16		22			2		72
außerunterrichtliche Tätigkeiten in der offenen Ganztagschule	335							20					355
Modellprojekt Betrieb und Schule (BUS)		949				143		172					1.264
am Erhebungsstichtag zu wenig erteilt wg. Betreuung im GT-Bereich der Schule für Geistig- bzw. Körperbehinderte								12.636	322				12.958
nichtunterrichtliche Tätigkeiten (Lehrerwochenstunden)	79.393	45.201	97	33.787	62.215	30.417	857	52.771	497	766	42.755	3.447	352.203

6. Schulabgänger

6.1. allgemein bildende Abschlussarten

Abschlussart 2004/05	H	V	R	GY	GE	FW	S G/H	S R/GY	S BK	BK	WBK	alle Schulformen
(1)	(2)	(3)	(4)	(5)	(6)	(7)	(8)	(9)	(10)	(11)	(12)	(13)=(2)...(12)
Ohne Abschluss	5.448	1	483	181	1.146		953					8.212
Abschlusszeugnis der Schule für Geistigbehinderte, Waldorfschule	4		4		15	33	1.497					1.553
Abgangszeugnis der Schule für Lernbehinderte	10				8		1.122					1.140
Abschlusszeugnis der Schule für Lernbehinderte	15		1		8		3.430					3.454
ohne Hauptschulabschluss \ andere Abschlussarten	5.477	1	488	181	1.177	33	7.002					14.359
	10,5%	2,0%	1,0%	0,3%	3,7%	2,8%	68,1%					5,3%
Hauptschulabschluss	4.524		255	175	642		2.634	1	78	2.687	425	11.421
Hauptschulabschluss mit Berechtigung zum Besuch der Klasse 10, Typ B	350		722	383	760	125	15	2				2.357
Sekundarabschluss I (HSA nach Klasse 10)	25.547	24	847	353	7.631	39	551	4	29	3.054	556	38.635
Hauptschulabschluss insgesamt	30.421	24	1.824	911	9.033	164	3.200	7	107	5.741	981	52.413
	58,4%	47,1%	3,6%	1,6%	28,2%	14,0%	31,1%	9,2%	30,7%	9,4%	17,2%	19,4%
Sekundarabschluss I (FOR ohne Qualifikationsvermerk)	8.920	10	25.900	294	9.540		52	25	155	12.330	515	57.741
Sekundarabschluss I (FOR mit Qualifikationsvermerk)	7.316	16	22.483	5.113	2.940		29	28	21	2.948	1.058	41.952
Ohne Versetzungsvermerk aus JG 11 (FOR)				1.217	706			2				1.925
Fachoberschulreife insgesamt	16.236	26	48.383	6.624	13.186	449	81	55	176	15.278	1.573	102.067
	31,1%	51,0%	95,4%	11,9%	41,2%	38,4%	0,8%	72,4%	50,6%	24,9%	27,6%	37,9%
Fachhochschulreife (schulischer Teil)				4.201	1.425	2		2	32	13.875	421	19.958
Fachhochschulreife									10	21.195	684	21.889
Fachhochschulreife insgesamt				4.201	1.425	2		2	42	35.070	1.105	41.847
				7,5%	4,5%	0,2%		2,6%	12,1%	57,2%	19,4%	15,5%
Allgemeine Hochschulreife				43.979	7.189	520		12	23	5.175	2.033	58.931
Fachgebundene Hochschulreife										25		25
Hochschulreife insgesamt				43.979	7.189	520		12	23	5.200	2.033	58.956
				78,7%	22,5%	44,5%		15,8%	6,6%	8,5%	35,7%	21,9%
Insgesamt	52.134	51	50.695	55.896	32.010	1.168	10.283	76	348	61.289	5.692	269.642

zu (7): Die Abschlussarten der Freien Waldorfschulen im Bereich Hauptschulabschluss und Sekundarabschluss I meinen die Möglichkeit der Zuerkennung von gleichwertigen Abschlüssen (siehe BASS 13-72 Nr.8 – Anwendung der Bestimmungen über die Vergabe von Abschlüssen in der Sekundarstufe I auf Zeugnisse von Waldorfschulen) durch die Bezirksregierungen. Eine Differenzierung innerhalb der Fachoberschulreife wird für die Freie Waldorfschule nicht erfasst.

6.2. Schulabgänger des beruflichen Bereiches (FW, BK und S BK)

Abschlussart 2004/05	FW	BK	S BK	alle Schulformen				
				darunter weibliche Abgängerinnen		darunter ausländische Abgängerinnen und Abgänger		
				(5)=(2)...	(6)	(7)	(8)	(9)
(1)	(2)	(3)	(4)	(5)=(2)...	(6)	(7)	(8)	(9)
Abschlusszeugnis		6.959	120	7.079	3.542	50,0%	1.149	16,2%
Abschlusszeugnis und HSA		2.052	46	2.098	843	40,2%	461	22,0%
Allgemeine Hochschulreife		3.104		3.104	1.573	50,7%	132	4,3%
Berufliche Kenntnisse		2.317		2.317	1.535	66,2%	218	9,4%
Berufliche Kenntnisse und allgemeine Hochschulreife		1.743	22	1.765	922	52,2%	70	4,0%
Berufliche Kenntnisse und fachgebundene Hochschulreife		7		7	4	57,1%		
Berufs- u. Sekundarabschluss I (FOR mit Qual.vermerk)		641	5	646	568	87,9%	61	9,4%
Berufs- u. Sekundarabschluss I (FOR ohne Qual.vermerk)	11	1.007		1.018	912	89,6%	111	10,9%
Berufsabschluss		2.158	3	2.161	1.608	74,4%	244	11,3%
Berufsabschluss und allgemeine Hochschulreife		328	1	329	175	53,2%	10	3,0%
Berufsabschluss und Fachhochschulreife		4.057		4.057	1.717	42,3%	241	5,9%
Berufsbildung		4.254	37	4.291	1.963	45,7%	596	13,9%
Berufsbildung u. Sekundarabschluss I (FOR mit Qual.vermerk)		1.514	9	1.523	932	61,2%	211	13,9%
Berufsbildung u. Sekundarabschluss I (FOR ohne Qual.vermerk)		5.387	43	5.430	2.706	49,8%	843	15,5%
Berufsbildung u. Sekundarabschluss I (HSA nach Klasse 10)		2.128	25	2.153	930	43,2%	346	16,1%
Berufsschul- und Sekundarabschluss I (FOR ohne Qual.vermerk)		2.335	73	2.408	1.147	47,6%	238	9,9%
Berufsschulabschluss	1	86.481	963	87.445	38.756	44,3%	6.490	7,4%
Berufsschulabschluss u. Fachhochschulreife		653	1	654	206	31,5%	49	7,5%
Erw. berufliche Kenntnisse und Fachhochschulreife		266		266	147	55,3%	27	10,2%
Erw. berufliche Kenntnisse und FHR (schulischer Teil)		8.671	28	8.699	4.484	51,5%	842	9,7%
Erweiterte berufliche Kenntnisse		623		623	412	66,1%	45	7,2%
Fachgebundene Hochschulreife		18		18	7	38,9%	1	5,6%
Fachhochschulreife		7.193		7.193	3.587	49,9%	374	5,2%
Fachhochschulreife (schulischer Teil)		5.204	4	5.208	2.594	49,8%	535	10,3%
Fachschulabschluss		6.178	5	6.183	3.897	63,0%	227	3,7%
Fachschulabschluss und Fachhochschulreife		6.949		6.949	3.144	45,2%	297	4,3%
Fachschulabschluss und Fachoberschulreife		491		491	312	63,5%	17	3,5%
Hauptschulabschluss		635	32	667	350	52,5%	165	24,7%
Ohne Abschluss		73.933	1.218	75.151	32.230	42,9%	12.192	16,2%
Schulwechsler, die im selben Bildungsgang verbleiben		2.923	1	2.924	890	30,4%	177	6,1%
Sekundarabschluss I (FOR mit Qualifikationsvermerk)		793	7	800	457	57,1%	93	11,6%
Sekundarabschluss I (FOR ohne Qualifikationsvermerk)		3.110	39	3.149	1.646	52,3%	455	14,4%
Sekundarabschluss I (HSA nach Klasse 10)		926	4	930	413	44,4%	164	17,6%
Vert. berufliche Kenntnisse		141		141	93	66,0%	6	4,3%
Vert. berufliche Kenntnisse und Fachhochschulreife		2.077	9	2.086	1.036	49,7%	70	3,4%
Zeugnis der Hiberniaschule, Waldorfschule	6			6				
Insgesamt	18	247.256	2.695	249.969	115.738	46,3%	27.157	10,9%

Die Abschlussart „ohne Abschluss“ bezeichnet Abgänger, die den Bildungsgang ohne Abschluss verlassen. Vorhergehende erworbene Bildungsabschlüsse werden nicht berücksichtigt. Die Aussagen beziehen sich nur auf den gerade besuchten Bildungsgang.

6.2.1. Schulabgänger des beruflichen Bereiches nach Bildungsgang

Abschlussarten nach Bildungsgang 2004/05	FW	BK	S BK	alle Schulformen				
				darunter weibliche Abgängerinnen		darunter ausländische Abgängerinnen und Abgänger		
				(5)=(2)...	(6)	(7)	(8)	(9)
(1)	(2)	(3)	(4)	(5)=(2)...	(6)	(7)	(8)	(9)
Berufs- u. Sekundarabschluss I (FOR ohne Qual.vermerk)	11			11	7	63,6%		
Berufsschulabschluss	1			1				
Zeugnis der Hiberniaschule, Waldorfschule	6			6				
Beruflicher Bereich Hiberniaschule / Freie Waldorfschule	18			18	7	38,9%		

Abschlussarten nach Bildungsgang 2004/05	FW	BK	S BK	alle Schulformen				
				darunter weibliche Abgängerinnen		darunter ausländische Abgängerinnen und Abgänger		
				(5)=(2)...(4)	(6)	(7)	(8)	(9)
(1)	(2)	(3)	(4)	(5)=(2)...(4)	(6)	(7)	(8)	(9)
Ohne Abschluss		13.574	88	13.662	6.668	48,8%	2.287	16,7%
Berufsgrundbildung		2.077		2.077	1.201	57,8%	276	13,3%
Berufliche Kenntnisse		1.356		1.356	744	54,9%	183	13,5%
Berufsabschluss		2.158	3	2.161	1.608	74,4%	244	11,3%
Erweiterte berufliche Kenntnisse		623		623	412	66,1%	45	7,2%
Schulwechsler, die im selben Bildungsgang verbleiben		40		40	19	47,5%	3	7,5%
Sekundarabschluss I (HSA nach Klasse 10)		211	1	212	133	62,7%	35	16,5%
Sekundarabschluss I (FOR ohne Qualifikationsvermerk)		2.582	37	2.619	1.416	54,1%	374	14,3%
Berufsgrundbildung u. Sekundarabschluss I (FOR ohne Qual.vermerk)		2.596	21	2.617	1.527	58,3%	403	15,4%
Berufs- u. Sekundarabschluss I (FOR ohne Qual.vermerk)		1.007		1.007	905	89,9%	111	11,0%
Sekundarabschluss I (FOR mit Qualifikationsvermerk)		793	7	800	457	57,1%	93	11,6%
Berufsgrundbildung u. Sekundarabschluss I (FOR mit Qual.vermerk)		1.514	9	1.523	932	61,2%	211	13,9%
Berufs- u. Sekundarabschluss I (FOR mit Qual.vermerk)		641	5	646	568	87,9%	61	9,4%
Fachhochschulreife (schulischer Teil)		5.204	4	5.208	2.594	49,8%	535	10,3%
Erw. berufliche Kenntnisse und FHR (schulischer Teil)		8.671	28	8.699	4.484	51,5%	842	9,7%
Fachhochschulreife		953		953	538	56,5%	113	11,9%
Berufsabschluss und Fachhochschulreife		4.057		4.057	1.717	42,3%	241	5,9%
Erw. berufliche Kenntnisse und Fachhochschulreife		266		266	147	55,3%	27	10,2%
Allgemeine Hochschulreife		2.759		2.759	1.374	49,8%	111	4,0%
Berufliche Kenntnisse und allgemeine Hochschulreife		1.502	22	1.524	767	50,3%	54	3,5%
Berufsabschluss und allgemeine Hochschulreife		328	1	329	175	53,2%	10	3,0%
Berufsfachschule		52.912	226	53.138	28.386	53,4%	6.259	11,8%
Ohne Abschluss		4.805	30	4.835	1.711	35,4%	983	20,3%
Berufsgrundbildung		2.177	37	2.214	762	34,4%	320	14,5%
Schulwechsler, die im selben Bildungsgang verbleiben		6		6	3	50,0%		
Sekundarabschluss I (HSA nach Klasse 10)		715	3	718	280	39,0%	129	18,0%
Berufsgrundbildung u. Sekundarabschluss I (HSA nach Klasse 10)		2.128	25	2.153	930	43,2%	346	16,1%
Sekundarabschluss I (FOR ohne Qualifikationsvermerk)		528	2	530	230	43,4%	81	15,3%
Berufsgrundbildung u. Sekundarabschluss I (FOR ohne Qual.vermerk)		2.791	22	2.813	1.179	41,9%	440	15,6%
Berufsgrundschuljahr		13.150	119	13.269	5.095	38,4%	2.299	17,3%
Ohne Abschluss		45.240	880	46.120	18.548	40,2%	7.288	15,8%
Abschlusszeugnis		6.323	93	6.416	3.312	51,6%	975	15,2%
Berufschulabschluss		86.481	963	87.444	38.756	44,3%	6.490	7,4%
Schulwechsler, die im selben Bildungsgang verbleiben		2.110	1	2.111	349	16,5%	130	6,2%
Abschlusszeugnis und HSA		454	11	465	203	43,7%	70	15,1%
Berufsschul- und Sekundarabschluss I (FOR ohne Qual.vermerk)		2.335	73	2.408	1.147	47,6%	238	9,9%
Berufschulabschluss u. Fachhochschulreife		653	1	654	206	31,5%	49	7,5%
Berufsschule		143.596	2.022	145.618	62.521	42,9%	15.240	10,5%
Ohne Abschluss		2.855	213	3.068	1.028	33,5%	1.003	32,7%
Abschlusszeugnis		636	27	663	230	34,7%	174	26,2%
Schulwechsler, die im selben Bildungsgang verbleiben		18		18	7	38,9%	2	11,1%
Hauptschulabschluss		635	32	667	350	52,5%	165	24,7%
Abschlusszeugnis und HSA		1.598	35	1.633	640	39,2%	391	23,9%
Vorklasse z. BGJ		5.742	307	6.049	2.255	37,3%	1.735	28,7%
Ohne Abschluss		4.122	6	4.128	2.432	58,9%	374	9,1%
Berufliche Kenntnisse		961		961	791	82,3%	35	3,6%
Vert. berufliche Kenntnisse		141		141	93	66,0%	6	4,3%
Schulwechsler, die im selben Bildungsgang verbleiben		328		328	251	76,5%	16	4,9%
Fachhochschulreife		6.240		6.240	3.049	48,9%	261	4,2%
Vert. berufliche Kenntnisse und Fachhochschulreife		2.077	9	2.086	1.036	49,7%	70	3,4%
Allgemeine Hochschulreife		345		345	199	57,7%	21	6,1%
Berufliche Kenntnisse und allgemeine Hochschulreife		241		241	155	64,3%	16	6,6%
Fachgebundene Hochschulreife		18		18	7	38,9%	1	5,6%
Berufliche Kenntnisse und fachgebundene Hochschulreife		7		7	4	57,1%		
Fachoberschule		14.480	15	14.495	8.017	55,3%	800	5,5%
Ohne Abschluss		3.337	1	3.338	1.843	55,2%	257	7,7%
Fachschulabschluss		6.178	5	6.183	3.897	63,0%	227	3,7%
Schulwechsler, die im selben Bildungsgang verbleiben		421		421	261	62,0%	26	6,2%
Fachschulabschluss und Fachoberschule		491		491	312	63,5%	17	3,5%
Fachschulabschluss und Fachhochschulreife		6.949		6.949	3.144	45,2%	297	4,3%
Fachschule		17.376	6	17.382	9.457	54,4%	824	4,7%
Abgänger beruflicher Bereich insgesamt	18	247.256	2.695	249.969	115.738	46,3%	27.157	10,9%

6.3. Abiturprüfungen

Abiturprüfungen 2004 Ende Schuljahr 2003/04	Gymnasium		Gesamtschule		Sonderschule Bereich R/GY		Insgesamt	
	(2)	(3)	(4)	(5)	(6)	(7)	(8)	(9)
bestanden mit Note 1,0	295	0,64%	10	0,13%			305	0,57%
bestanden mit Note 1,1	265	0,58%	11	0,14%			276	0,51%
bestanden mit Note 1,2	447	0,97%	18	0,23%			465	0,87%
bestanden mit Note 1,3	469	1,02%	33	0,42%			502	0,93%
bestanden mit Note 1,4	494	1,08%	41	0,52%			535	1,00%
bestanden mit Note 1,5	785	1,71%	53	0,68%			838	1,56%
Bestanden mit Note 1,6	891	1,94%	79	1,01%			970	1,81%
Bestanden mit Note 1,7	1.133	2,47%	125	1,60%			1.258	2,34%
Bestanden mit Note 1,8	1.154	2,52%	110	1,40%	1	5,26%	1.265	2,36%
Bestanden mit Note 1,9	1.114	2,43%	127	1,62%	2	10,53%	1.243	2,31%
Bestanden mit Note 2,0	1.538	3,35%	159	2,03%			1.697	3,16%
Bestanden mit Note 2,1	1.439	3,14%	160	2,04%			1.599	2,98%
Bestanden mit Note 2,2	1.972	4,30%	260	3,32%			2.232	4,16%
Bestanden mit Note 2,3	1.706	3,72%	241	3,08%	1	5,26%	1.948	3,63%
Bestanden mit Note 2,4	1.942	4,23%	284	3,63%	1	5,26%	2.227	4,15%
Bestanden mit Note 2,5	2.303	5,02%	349	4,46%	1	5,26%	2.653	4,94%
Bestanden mit Note 2,6	1.996	4,35%	334	4,27%	1	5,26%	2.331	4,34%
Bestanden mit Note 2,7	2.670	5,82%	412	5,26%			3.082	5,74%
Bestanden mit Note 2,8	2.278	4,97%	413	5,27%			2.691	5,01%
Bestanden mit Note 2,9	2.501	5,45%	470	6,00%	1	5,26%	2.972	5,53%
Bestanden mit Note 3,0	2.868	6,25%	563	7,19%			3.431	6,39%
Bestanden mit Note 3,1	2.424	5,29%	463	5,91%	1	5,26%	2.888	5,38%
Bestanden mit Note 3,2	2.893	6,31%	577	7,37%	1	5,26%	3.471	6,46%
Bestanden mit Note 3,3	2.235	4,87%	488	6,23%	1	5,26%	2.724	5,07%
Bestanden mit Note 3,4	2.143	4,67%	489	6,25%	1	5,26%	2.633	4,90%
Bestanden mit Note 3,5	1.929	4,21%	448	5,72%			2.377	4,43%
Bestanden mit Note 3,6	1.193	2,60%	277	3,54%			1.470	2,74%
Bestanden mit Note 3,7	684	1,49%	140	1,79%			824	1,53%
Bestanden mit Note 3,8	195	0,43%	49	0,63%			244	0,45%
Bestanden mit Note 3,9	22	0,05%	5	0,06%			27	0,05%
Bestanden mit Note 4,0	1	0,00%	1	0,01%			2	0,00%
Bestandene Prüfungen insgesamt	43.979	100,0%	7.189	100,0%	12	100,0%	51.180	100,0%
Durchschnittsnoten	2,65		2,83		2,61		2,67	
Bestanden	43.979	95,9%	7.189	91,8%	12	63,2%	51.180	95,3%
Nicht bestanden	1.511	3,3%	548	7,0%	2	10,5%	2.061	3,8%
Nicht zugelassen	265	0,6%	55	0,7%	5	26,3%	325	0,6%
Freiwillig zurückgetreten	101	0,2%	38	0,5%		0,0%	139	0,3%
Insgesamt	45.856	100%	7.830	100%	19	100%	53.705	100%

Abbildung 3: Abiturprüfungen

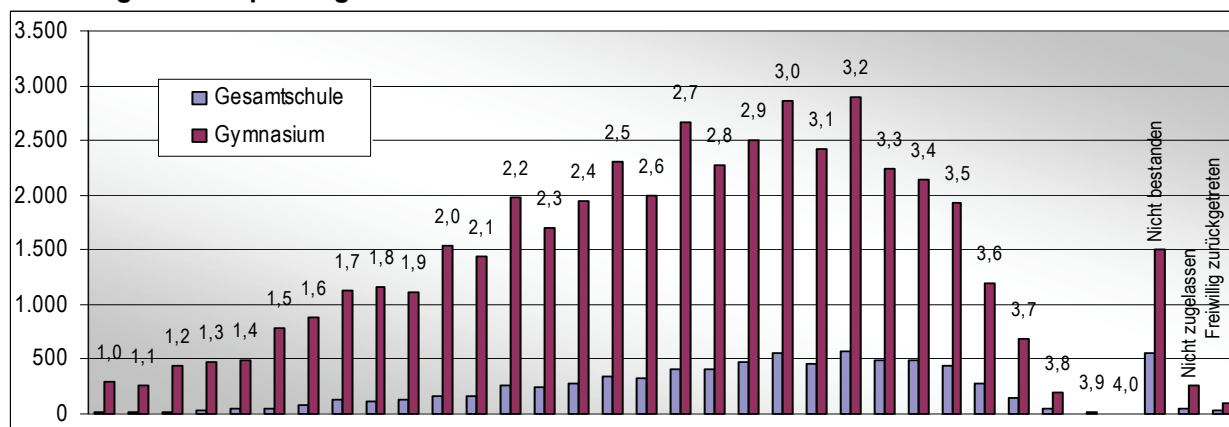

6.3.1. Prüfungsfächer (nur bestandene Prüfungen)

Bestandene Abiturprüfungen 2004 Ende Schuljahr 2003/04	Gesamtschule							Gymnasium							
	Prüfungsfach				Prüfungen			Prüfungsfach				Prüfungen			
	1	2	3	4	insgesamt	je Abi- turient		1	2	3	4	insgesamt	je Abi- turient		
(1)	(2)	(3)	(4)	(5)	(6)	(7)	(8)	(9)	(10)	(11)	(12)	(13)	(14)	(15)	
Religion / Philosophie		43	278	931	1.252	4,4%	0,17		136	1.171	6.159	7.466	4,2%	0,17	
Ev. Religionslehre		23	66	262	351	1,2%	0,05		17	261	1.717	1.995	1,1%	0,05	
Kath. Religionslehre		13	101	335	449	1,6%	0,06		20	377	2.524	2.921	1,7%	0,07	
Philosophie		7	111	334	452	1,6%	0,06		99	520	1.882	2.501	1,4%	0,06	
Jüdische Religionslehre											13	26	39	0,0%	0,00
Griechisch-orthodoxe R.												10	10	0,0%	0,00
Deutsch / Gesellschaftslehre	1.841	4.493	2.845	3.688	12.867	44,7%	1,79	8.664	26.523	13.557	25.983	74.727	42,5%	1,70	
Deutsch	1.841	1.292	1.388	1.175	5.696	19,8%	0,79	8.664	7.362	7.182	6.984	30.192	17,2%	0,69	
Erdkunde		382	233	382	997	3,5%	0,14		4.867	1.390	4.317	10.574	6,0%	0,24	
Erziehungswissenschaft		1.082	205	466	1.753	6,1%	0,24		5.111	1.070	4.355	10.536	6,0%	0,24	
Geschichte		1.253	576	974	2.803	9,7%	0,39		6.474	2.407	5.680	14.561	8,3%	0,33	
Psychologie		81	11	26	118	0,4%	0,02		73	42	251	366	0,2%	0,01	
Sozialwissenschaften		403	432	660	1.495	5,2%	0,21		2.636	1.433	4.230	8.299	4,7%	0,19	
Rechtskunde				5	5	0,0%	0,00				33	166	199	0,1%	0,00
Mathematik / Naturwissenschaften	3.713	1.350	2.876	1.266	9.205	32,0%	1,28	19.707	10.422	20.851	6.038	57.018	32,4%	1,30	
Biologie	1.614	734	730	587	3.665	12,7%	0,51	6.853	3.595	4.361	3.224	18.033	10,3%	0,41	
Chemie	109	76	56	62	303	1,1%	0,04	693	1.342	481	363	2.879	1,6%	0,07	
Informatik	2	16	21	15	54	0,2%	0,01	2	231	122	280	635	0,4%	0,01	
Mathematik	1.926	403	1.972	530	4.831	16,8%	0,67	11.284	2.700	15.095	1.737	30.816	17,5%	0,70	
Physik	62	121	97	72	352	1,2%	0,05	875	2.554	792	434	4.655	2,6%	0,11	
Arbeitslehre / Technik		40	7	15	62	0,2%	0,01		30	36	78	144	0,1%	0,00	
Ernährungsmittellehre				12	12	0,0%	0,00		19	28	75	122	0,1%	0,00	
Technik		40	7	3	50	0,2%	0,01		11	8	3	22	0,0%	0,00	
Fremdsprachen	1.635	387	1.049	791	3.862	13,4%	0,54	15.608	3.820	7.901	3.687	31.016	17,6%	0,71	
Englisch	1.599	287	826	533	3.245	11,3%	0,45	14.069	1.964	6.280	2.403	24.716	14,0%	0,56	
Französisch			66	37	103	0,4%	0,01	1.248	742	486	361	2.837	1,6%	0,06	
Griechisch		1		5	6	0,0%	0,00	27	27	28	29	111	0,1%	0,00	
Italienisch	23	19	22	7	71	0,2%	0,01	12	136	186	109	443	0,3%	0,01	
Japanisch								1		2	11	14	0,0%	0,00	
Latein			21	30	51	0,2%	0,01	116	50	253	180	599	0,3%	0,01	
Niederländisch			9	19	28	0,1%	0,00	1	66	80	106	253	0,1%	0,01	
Russisch		14	4	6	24	0,1%	0,00	61	21	63	111	256	0,1%	0,01	
Spanisch	11	66	92	134	303	1,1%	0,04	66	814	500	349	1.729	1,0%	0,04	
Türkisch	2		9	20	31	0,1%	0,00	7		11	12	30	0,0%	0,00	
Portugiesisch										6	4	10	0,0%	0,00	
Hebräisch										6	10	16	0,0%	0,00	
Polnisch											1	1	0,0%	0,00	
Rumänisch											1	1	0,0%	0,00	
Künstlerische Fächer / Sport		876	134	498	1.508	5,2%	0,21		3.042	461	2.017	5.520	3,1%	0,13	
Kunst		487	123	349	959	3,3%	0,13		1.922	345	1.333	3.600	2,0%	0,08	
Musik		19	11	48	78	0,3%	0,01		209	116	630	955	0,5%	0,02	
Sport		370		101	471	1,6%	0,07		911		54	965	0,5%	0,02	
Sonstiges									6	2	17	25	0,0%	0,00	
Wirtschaftslehre									6	2	17	25	0,0%	0,00	
Insgesamt	7.189	7.189	7.189	7.189	28.756	100%	4	43.979	43.979	43.979	43.979	175.916	100%	4	

Folgende Fächer sind in obiger Tabelle abgekürzt: „Griechisch-orthodoxe Religionslehre“ als „Griechisch-orthodoxe R.“, „Erziehungswissenschaft/Pädagogik“ als „Erziehungswissenschaft“ und „Ernährungs- und Nahrungsmittellehre“ als „Ernährungslehre“.

Prüfungsfächer (nur bestandene Prüfungen) [Teil II]

Bestandene Abiturprüfungen 2004 Ende Schuljahr 2003/04	Sonderschule R/GY							GY, GE und SO R/GY						
	Prüfungsfach				Prüfungen			Prüfungsfach				Prüfungen		
	1	2	3	4	insgesamt	je Abi- turient		1	2	3	4	insgesamt	je Abi- turient	
(1)	(16)	(17)	(18)	(19)	(20)	(21)	(22)	(23)	(24)	(25)	(26)	(27)	(28)	(29)
Religion / Philosophie			3	6	9	18,8%	0,75		179	1.452	7.096	8.727	4,3%	0,17
Ev. Religionslehre									40	327	1.979	2.346	1,1%	0,05
Kath. Religionslehre			1	2	3	6,3%	0,25		33	479	2.861	3.373	1,6%	0,07
Philosophie			2	4	6	12,5%	0,50		106	633	2.220	2.959	1,4%	0,06
Jüdische Religionslehre										13	26	39	0,0%	0,00
Griechisch-orthodoxe R.											10	10	0,0%	0,00
Deutsch / Gesellschaftslehre	4	7	2	6	19	39,6%	1,58	10.509	31.023	16.404	29.677	87.613	42,8%	1,71
Deutsch	4	4		1	9	18,8%	0,75	10.509	8.658	8.570	8.160	35.897	17,5%	0,70
Erdkunde			2		2	4,2%	0,17		5.249	1.625	4.699	11.573	5,7%	0,23
Erziehungswissenschaft				3	3	6,3%	0,25		6.193	1.275	4.824	12.292	6,0%	0,24
Geschichte		3		1	4	8,3%	0,33		7.730	2.983	6.655	17.368	8,5%	0,34
Psychologie									154	53	277	484	0,2%	0,01
Sozialwissenschaften				1	1	2,1%	0,08		3.039	1.865	4.891	9.795	4,8%	0,19
Rechtskunde										33	171	204	0,1%	0,00
Mathematik / Naturwissenschaften	6	1	7		14	29,2%	1,17	23.426	11.773	23.734	7.304	66.237	32,4%	1,29
Biologie								8.467	4.329	5.091	3.811	21.698	10,6%	0,42
Chemie			1		1	2,1%	0,08	802	1.418	538	425	3.183	1,6%	0,06
Informatik			1		1	2,1%	0,08	4	247	144	295	690	0,3%	0,01
Mathematik	6	1	5		12	25,0%	1,00	13.216	3.104	17.072	2.267	35.659	17,4%	0,70
Physik								937	2.675	889	506	5.007	2,4%	0,10
Arbeitslehre / Technik									70	43	93	206	0,1%	0,00
Ernährungsmittellehre									19	28	87	134	0,1%	0,00
Technik									51	15	6	72	0,0%	0,00
Fremdsprachen	2	4			6	12,5%	0,50	17.245	4.211	8.950	4.478	34.884	17,0%	0,68
Englisch	2	2			4	8,3%	0,33	15.670	2.253	7.106	2.936	27.965	13,7%	0,55
Französisch								1.248	742	552	398	2.940	1,4%	0,06
Griechisch								27	28	28	34	117	0,1%	0,00
Italienisch								35	155	208	116	514	0,3%	0,01
Japanisch								1		2	11	14	0,0%	0,00
Latein		2			2	4,2%	0,17	116	52	274	210	652	0,3%	0,01
Niederländisch								1	66	89	125	281	0,1%	0,01
Russisch								61	35	67	117	280	0,1%	0,01
Spanisch								77	880	592	483	2.032	1,0%	0,04
Türkisch								9		20	32	61	0,0%	0,00
Portugiesisch										6	4	10	0,0%	0,00
Hebräisch										6	10	16	0,0%	0,00
Polnisch											1	1	0,0%	0,00
Rumänisch											1	1	0,0%	0,00
Künstlerische Fächer / Sport									3.918	595	2.515	7.028	3,4%	0,14
Kunst									2.409	468	1.682	4.559	2,2%	0,09
Musik									228	127	678	1.033	0,5%	0,02
Sport									1.281		155	1.436	0,7%	0,03
Sonstiges									6	2	17	25	0,0%	0,00
Wirtschaftslehre									6	2	17	25	0,0%	0,00
Insgesamt	12	12	12	12	48	100%	4	51.180	51.180	51.180	51.180	204.720	100%	4

Folgende Fächer sind in obiger Tabelle abgekürzt: „Griechisch-orthodoxe Religionslehre“ als „Griechisch-orthodoxe R.“, „Erziehungswissenschaft/Pädagogik“ als „Erziehungswissenschaft“ und „Ernährungs- und Nahrungsmittellehre“ als „Ernährungslehre“.

6.3.2. Leistungskurskombinationen Top 50

Leistungskurs- kombinationen 2004 Ende Schuljahr 2003/04	GY, GE und SO R/GY		Abiturienten		Abiturentinnen	
		Rang		Rang		Rang
	(1)	(3)	(4)	(5)	(6)	(7)
Deutsch-Englisch	4.889	1	1.210	6	3.679	1
Biologie-Deutsch	3.164	2	869	9	2.295	3
Deutsch-Geschichte	3.073	3	1.572	2	1.501	4
Mathematik-Physik	2.758	4	2.280	1	478	19
Deutsch-Erziehungswissenschaft / Pädagogik	2.663	5	337	21	2.326	2
Biologie-Mathematik	2.618	6	1.226	5	1.392	6
Englisch-Mathematik	2.590	7	1.341	3	1.249	8
Biologie-Englisch	2.242	8	779	11	1.463	5
Englisch-Geschichte	2.124	9	1.243	4	881	11
Englisch-Erziehungswissenschaft / Pädagogik	1.662	10	271	22	1.391	7
Deutsch-Mathematik	1.656	11	684	13	972	10
Geschichte-Mathematik	1.490	12	1.104	7	386	23
Erdkunde-Mathematik	1.421	13	1.061	8	360	24
Englisch-Erdkunde	1.397	14	808	10	589	15
Deutsch-Erdkunde	1.328	15	710	12	618	14
Biologie-Erziehungswissenschaft / Pädagogik	1.160	16	154	31	1.006	9
Biologie-Geschichte	1.119	17	673	14	446	20
Biologie-Erdkunde	1.044	18	618	16	426	21
Deutsch-Sozialwissenschaften	1.038	19	494	18	544	16
Chemie-Mathematik	1.006	20	650	15	356	25
Mathematik-Erziehungswissenschaft / Pädagogik	874	21	196	27	678	12
Englisch-Sozialwissenschaften	818	22	467	19	351	26
Mathematik-Sozialwissenschaften	793	23	583	17	210	32
Deutsch-Kunst	761	24	133	35	628	13
Englisch-Kunst	682	25	142	34	540	18
Englisch-Französisch	673	26	131	36	542	17
Biologie-Kunst	514	27	106	41	408	22
Kunst-Mathematik	479	28	147	32	332	27
Mathematik-Sport	403	29	339	20	64	44
Biologie-Sozialwissenschaften	392	30	217	24	175	34
Biologie-Chemie	365	31	187	29	178	33
Französisch-Mathematik	364	32	114	39	250	30
Englisch-Spanisch	346	33	81	45	265	29
Deutsch-Französisch	323	34	47	48	276	28
Deutsch-Sport	314	35	202	26	112	40
Biologie-Sport	308	36	189	28	119	39
Englisch-Sport	307	37	217	25	90	43
Englisch-Physik	292	38	233	23	59	47
Chemie-Englisch	280	39	143	33	137	37
Deutsch-Spanisch	274	40	40	50	234	31
Chemie-Deutsch	222	41	82	44	140	36
Informatik-Mathematik	186	42	167	30	19	70
Mathematik-Spanisch	177	43	53	47	124	38
Biologie-Französisch	163	44	19	63	144	35
Deutsch-Physik	157	45	112	40	45	50
Biologie-Spanisch	145	46	33	53	112	41
Erdkunde-Physik	140	47	122	37	18	72
Geschichte-Physik	130	48	120	38	10	86
Französisch-Erziehungswissenschaft / Pädagogik	116	49	4	104	112	42
Chemie-Geschichte	114	50	84	42	30	57

7. Zeitreihen

7.1. Überblick über alle Schulformen

7.1.1. Schüler nach Schulstufen und Bevölkerungsanteilen

Jahr	Schul- kinder- garten Kinder	Primarstufe			Sekundarstufe I			Sekundarstufe II Allg. Schulen			Sek. II berufl. Schüler	Sonder- schulen Schüler	Weiter- bildungs- kolleg Schüler	Ins- gesamt Schüler
		Bevölk. 6 bis 10 jährig	Schüler	Schüler- anteil in %	Bevölk. 10 bis 16 jährig	Schüler	Schüler- anteil in %	Bevölk. 16 bis 19 jährig	Schüler	Schüler- anteil in %				
		(3)	(4)	(5)	(6)	(7)	(8)	(9)	(10)	(11)				
1970	7.662		1.071.127			1.199.544			87.904		591.806	107.871	9.875	3.075.789
1971	12.295		1.154.264			1.189.016			97.903		598.872	114.232	10.345	3.176.927
1972	15.424		1.171.447			1.230.345			105.612		610.905	119.281	10.680	3.263.694
1973	18.376		1.151.138			1.281.406			117.796		617.527	121.157	11.712	3.319.112
1974	19.971		1.139.122			1.332.996			133.859		621.584	120.883	12.649	3.381.064
1975	21.261		1.108.351			1.393.038			153.648		611.113	122.239	13.315	3.422.965
1976	20.667		1.056.824			1.464.577			157.025		587.426	125.095	12.925	3.424.539
1977	19.300		995.380			1.511.410			153.569		591.422	125.168	13.544	3.409.793
1978	17.513		922.131			1.526.265			157.393		627.750	121.507	13.328	3.385.887
1979	15.527		844.017			1.509.345			179.105		670.310	116.403	13.618	3.348.325
1980	14.691		778.771			1.485.506			202.163		683.116	114.180	14.485	3.292.912
1981	13.795		726.835			1.462.546			216.027		677.917	111.048	15.622	3.223.790
1982	12.773		682.616			1.398.943			220.044		676.367	106.554	15.981	3.113.278
1983	12.441		656.054			1.309.756			219.515		683.620	100.689	16.035	2.998.110
1984	12.114		636.610			1.201.666			215.531		703.668	95.367	16.562	2.881.518
1985	12.211		623.998			1.112.579			208.782		714.923	91.621	17.086	2.781.200
1986	12.417		628.280			1.049.181			197.846		698.667	88.581	18.705	2.693.677
1987	12.752		638.373			995.344			189.919		675.235	85.132	20.402	2.617.157
1988	13.002		656.739			963.576			181.803		646.562	82.548	22.878	2.567.108
1989	13.178		682.378			952.962			173.343		605.640	81.491	24.385	2.533.377
1990	13.529		707.348			974.168			164.674		575.212	82.894	25.845	2.543.670
1991	13.758		718.484			994.298			159.772		552.703	84.781	26.117	2.549.913
1992	14.035		730.979			1.018.575			159.228		534.897	87.081	21.329	2.566.124
1993	14.855		746.668			1.040.904			163.270		520.008	89.523	20.019	2.595.247
1994	15.233	765.819	768.871	100,4	1.091.788	1.058.822	97,0	533.936	166.886	31,3	504.035	91.414	19.136	2.624.397
1995	15.426	794.580	795.211	100,1	1.110.539	1.080.652	97,3	537.298	169.350	31,5	492.989	91.789	19.788	2.665.205
1996	15.085	816.075	817.853	100,2	1.126.212	1.100.093	97,7	545.674	175.666	32,2	493.499	91.016	20.346	2.713.558
1997	14.355	827.752	833.780	100,7	1.140.949	1.119.968	98,2	559.643	182.544	32,6	505.715	92.402	20.198	2.768.962
1998	13.561	826.707	833.044	100,8	1.157.359	1.136.406	98,2	573.334	189.624	33,1	518.406	93.235	20.724	2.805.000
1999	13.561	822.571	827.690	100,6	1.181.052	1.153.434	97,7	579.373	191.305	33,0	534.771	96.284	20.399	2.837.444
2000	12.824	807.906	817.145	101,1	1.207.093	1.174.614	97,3	576.177	187.264	32,5	546.994	100.120	20.716	2.859.677
2001	12.125	788.052	793.572	100,7	1.235.672	1.201.588	97,2	575.203	184.325	32,0	554.220	104.099	21.655	2.871.584
2002	11.003	771.475	777.334	100,8	1.249.861	1.222.918	97,8	580.825	186.215	32,1	557.089	107.962	23.580	2.886.101
2003	9.203	762.650	775.202	101,6	1.251.621	1.230.507	98,3	596.783	193.271	32,4	562.632	111.224	26.068	2.908.107
2004	6.365	757.239	767.674	101,4	1.240.910	1.223.439	98,6	617.805	203.762	33,0	573.317	111.085	27.690	2.913.332

zu 3, 6 und 9: Bevölkerungszahlen erst ab 1994; für neue Jahrgänge Bevölkerungsprognose, soweit Daten der Bevölkerungszahlen noch nicht vorliegen

zu 3: Bevölkerung der entsprechenden Altersjahrgänge. Primarstufe 1/2 der 6-Jährigen und 7 bis 9-Jährige und 1/2 10-Jährige

zu 6: Bevölkerung der entsprechenden Altersjahrgänge. Sekundarstufe I 1/2 der 10-Jährigen und 11 bis 15-Jährige und 1/2 16-Jährige

zu 9: Bevölkerung der entsprechenden Altersjahrgänge. Sekundarstufe II Allg. Schulen 1/2 der 16-Jährigen und 17 bis 18-Jährige und 1/2 19-Jährige

Quelle: Amtliche Schuldaten NRW

7.1.2. Schulen

Jahr	Allgemeinbildende Schulen										Ins- gesamt	Berufs- kolleg	Ins- gesamt
	Grundschule		Haupt- schule	Volks- schule	Real- schule	Gym- nasium	Gesamt- Schule	Freie Waldorf- schule	Sonder- schule	WBK			
		darunter mit SKG											
(1)	(2)	(3)	(4)	(5)	(6)	(7)	(8)	(9)	(10)	(11)	(12)	(13)	(14)
1970	3.650	332	1.478	185	519	614	9	4	658	54	7.171		
1971	3.621	522	1.463	84	520	615	13	7	678	53	7.054		
1972	3.586	654	1.442	60	524	619	14	8	684	55	6.992		
1973	3.582	764	1.421	30	530	627	16	8	698	54	6.966		
1974	3.573	901	1.411	21	535	633	19	8	700	56	6.956	487	7.443
1975	3.564	954	1.394	12	540	638	23	8	704	55	6.938	469	7.407
1976	3.509	973	1.377	12	542	642	27	9	728	55	6.901	446	7.347
1977	3.488	965	1.371	9	547	642	29	10	745	56	6.897	442	7.339
1978	3.463	949	1.355	7	553	644	30	10	754	55	6.871	436	7.307
1979	3.451	939	1.345	6	554	646	32	12	760	55	6.861	431	7.292
1980	3.427	918	1.336	6	559	645	32	14	765	53	6.837	435	7.272
1981	3.411	890	1.329	6	557	645	36	15	768	53	6.820	434	7.254
1982	3.402	868	1.324	4	556	646	50	15	770	54	6.821	430	7.251
1983	3.398	847	1.312	4	555	641	53	22	763	53	6.801	428	7.229
1984	3.391	836	1.299	3	552	641	56	22	754	52	6.770	425	7.195
1985	3.388	832	1.289	3	551	640	64	25	759	52	6.771	425	7.196
1986	3.385	828	1.249	3	552	639	81	26	755	53	6.743	424	7.167
1987	3.378	819	1.200	3	542	634	96	29	751	53	6.686	422	7.108
1988	3.382	810	1.139	3	536	630	119	30	742	54	6.635	419	7.054
1989	3.382	802	1.059	3	530	631	134	33	736	56	6.564	411	6.975
1990	3.391	793	971	3	527	624	157	34	735	59	6.501	400	6.901
1991	3.392	805	909	3	521	625	171	37	738	60	6.456	397	6.853
1992	3.395	811	872	3	517	623	182	40	738	60	6.430	392	6.822
1993	3.401	833	837	3	514	624	188	40	733	59	6.399	384	6.783
1994	3.411	844	809	3	516	623	192	41	727	56	6.378	380	6.758
1995	3.424	860	781	3	514	623	198	43	729	56	6.371	373	6.744
1996	3.435	879	770	2	516	621	203	43	725	57	6.372	372	6.744
1997	3.446	874	757	2	517	620	209	43	721	57	6.372	367	6.739
1998	3.451	869	750	2	524	621	215	43	720	56	6.382	362	6.744
1999	3.461	855	746	2	532	624	215	45	721	55	6.401	361	6.762
2000	3.464	836	742	2	535	627	215	48	723	55	6.411	362	6.773
2001	3.470	810	741	2	545	628	216	48	724	55	6.429	362	6.791
2002	3.462	768	738	2	550	627	216	48	726	55	6.424	361	6.785
2003	3.458	698	735	2	554	628	217	48	726	55	6.423	358	6.781
2004	3.451	509	733	2	554	627	216	49	728	55	6.415	357	6.772

zu 3: Grundschulen mit Schulkindergarten

zu 10: Sonderschule im Bildungsbereich Grund- und Hauptschule, Realschule/Gymnasium und Berufskolleg

zu 11: Weiterbildungskolleg (Abendrealschule, Abendgymnasium, Kolleg)

Quelle: Amtliche Schuldaten NRW

7.1.3. Schüler insgesamt nach Schulformen

Jahr	Allgemeinbildende Schulen									Ins- gesamt	Berufs- kolleg	Ins- gesamt
	Grundschule		Haupt- schule	Real- schule	Gym- nasium	Gesamt- Schule	Freie Waldorf- schule	Sonder- schule	WBK			
		darunter SKG										
(1)	(2)	(3)	(4)	(5)	(6)	(7)	(8)	(9)	(10)	(11)	(12)	(13)
1970	1.078.789	7.662	646.057	242.725	392.008	5.424	1.234	107.871	9.875	2.483.983	591.806	3.075.789
1971	1.165.525	12.295	619.687	246.286	410.180	8.833	2.967	114.232	10.345	2.578.055	598.872	3.176.927
1972	1.185.672	15.424	614.799	261.651	445.026	12.327	3.353	119.281	10.680	2.652.789	610.905	3.263.694
1973	1.168.211	18.376	612.378	279.351	488.723	16.386	3.667	121.157	11.712	2.701.585	617.527	3.319.112
1974	1.157.726	19.971	626.441	295.478	521.598	20.811	3.894	120.883	12.649	2.759.480	621.584	3.381.064
1975	1.128.155	21.261	653.439	310.477	554.518	25.514	4.195	122.239	13.315	2.811.852	611.113	3.422.965
1976	1.075.887	20.667	680.306	329.823	577.368	31.175	4.534	125.095	12.925	2.837.113	587.426	3.424.539
1977	1.012.849	19.300	678.579	350.564	596.102	36.563	5.002	125.168	13.544	2.818.371	591.422	3.409.793
1978	937.762	17.513	661.257	365.439	612.767	40.694	5.383	121.507	13.328	2.758.137	627.750	3.385.887
1979	857.531	15.527	636.979	368.518	634.129	45.087	5.750	116.403	13.618	2.678.015	670.310	3.348.325
1980	791.133	14.691	625.052	362.784	648.354	47.495	6.313	114.180	14.485	2.609.796	683.116	3.292.912
1981	738.141	13.795	621.954	354.284	648.148	49.866	6.810	111.048	15.622	2.545.873	677.917	3.223.790
1982	692.806	12.773	586.850	343.010	632.122	52.388	7.200	106.554	15.981	2.436.911	676.367	3.113.278
1983	665.135	12.441	538.385	325.640	604.875	55.072	8.659	100.689	16.035	2.314.490	683.620	2.998.110
1984	645.235	12.114	480.108	303.091	571.020	57.274	9.193	95.367	16.562	2.177.850	703.668	2.881.518
1985	632.529	12.211	431.571	283.066	540.141	60.458	9.805	91.621	17.086	2.066.277	714.923	2.781.200
1986	636.935	12.417	396.198	265.778	512.075	66.479	10.259	88.581	18.705	1.995.010	698.667	2.693.677
1987	646.834	12.752	357.885	251.660	494.253	74.658	11.098	85.132	20.402	1.941.922	675.235	2.617.157
1988	665.194	13.002	330.150	241.238	481.152	85.682	11.704	82.548	22.878	1.920.546	646.562	2.567.108
1989	690.801	13.178	312.105	235.802	472.931	97.961	12.261	81.491	24.385	1.927.737	605.640	2.533.377
1990	715.955	13.529	306.884	239.598	471.796	112.696	12.790	82.894	25.845	1.968.458	575.212	2.543.670
1991	727.177	13.758	299.191	244.823	474.314	127.461	13.346	84.781	26.117	1.997.210	552.703	2.549.913
1992	739.641	14.035	292.057	252.069	481.820	143.119	14.111	87.081	21.329	2.031.227	534.897	2.566.124
1993	756.121	14.855	286.158	260.431	490.558	157.798	14.631	89.523	20.019	2.075.239	520.008	2.595.247
1994	778.631	15.233	283.237	267.973	494.327	170.443	15.201	91.414	19.136	2.120.362	504.035	2.624.397
1995	805.188	15.426	282.437	277.061	499.443	180.931	15.579	91.789	19.788	2.172.216	492.989	2.665.205
1996	827.533	15.085	280.324	285.936	507.953	191.076	15.875	91.016	20.346	2.220.059	493.499	2.713.558
1997	842.729	14.355	277.803	294.623	519.329	200.105	16.058	92.402	20.198	2.263.247	505.715	2.768.962
1998	841.141	13.561	273.214	305.251	529.621	207.039	16.369	93.235	20.724	2.286.594	518.406	2.805.000
1999	835.826	13.561	273.471	314.348	534.620	211.179	16.546	96.284	20.399	2.302.673	534.771	2.837.444
2000	824.517	12.824	277.737	324.491	534.367	214.025	16.710	100.120	20.716	2.312.683	546.994	2.859.677
2001	800.419	12.125	285.972	334.439	536.299	217.721	16.760	104.099	21.655	2.317.364	554.220	2.871.584
2002	783.015	11.003	291.036	343.085	541.286	221.991	17.057	107.962	23.580	2.329.012	557.089	2.886.101
2003	778.927	9.203	291.824	346.473	547.513	226.540	17.480	110.650	26.068	2.345.475	562.632	2.908.107
2004	768.395	6.365	283.584	344.387	557.038	230.326	17.821	111.085	27.690	2.340.326	573.006	2.913.332

zu 2 und 4: Grund- und Hauptschule einschl. Volksschule

zu 3: Kinder im Schulkindergarten

zu 9: Sonderschule im Bildungsbereich Grund- und Hauptschule, Realschule/Gymnasium und Berufskolleg

zu 10: Weiterbildungskolleg (Abendrealschule, Abendgymnasium, Kolleg)

Quelle: Amtliche Schuldaten NRW

7.1.3.1. Mädchen nach Schulformen

Jahr	Allgemeinbildende Schulen										Berufs- kolleg	Ins- gesamt
	Grundschule		Haupt- schule	Real- schule	Gym- nasium	Gesamt- Schule	Freie Waldorf- schule	Sonder- schule	WBK	Ins- gesamt		
		darunter SKG										
(1)	(2)	(3)	(4)	(5)	(6)	(7)	(8)	(9)	(10)	(11)	(12)	(13)
1970	524.443		317.782	126.541	179.386	2.593	605	44.410	2.285	1.198.045	250.346	1.448.391
1971	565.655		303.786	129.509	189.577	4.137	1.374	46.702	2.813	1.243.553	251.080	1.494.633
1972	573.291		300.703	138.859	209.225	5.792	1.567	48.723	3.506	1.281.666	256.906	1.538.572
1973	562.068		296.667	149.391	233.119	7.773	1.758	49.287	4.350	1.304.413	262.034	1.566.447
1974	555.903		299.113	158.692	252.025	9.875	1.886	49.064	5.163	1.331.721	265.894	1.597.615
1975	541.130		309.818	166.633	270.526	12.028	2.092	49.480	5.625	1.357.332	262.101	1.619.433
1976	515.216		321.392	177.584	283.911	14.690	2.269	50.503	5.527	1.371.092	257.145	1.628.237
1977	485.280		319.054	188.796	295.371	17.237	2.506	50.303	6.014	1.364.561	261.013	1.625.574
1978	448.995		309.479	196.116	306.531	19.045	2.694	48.798	5.921	1.337.579	280.579	1.618.158
1979	409.915		296.295	196.899	319.422	21.279	2.903	46.389	6.087	1.299.189	297.274	1.596.463
1980	378.352		289.720	193.017	328.883	22.407	3.202	45.396	6.801	1.267.778	298.200	1.565.978
1981	352.799		284.774	187.983	330.370	23.354	3.460	43.761	7.389	1.233.890	296.525	1.530.415
1982	331.393		267.148	181.014	323.343	24.297	3.635	41.476	7.743	1.180.049	300.137	1.480.186
1983	318.512		245.368	171.206	309.364	25.284	4.427	39.241	7.692	1.121.094	308.069	1.429.163
1984	309.158		219.109	158.644	291.150	26.185	4.717	37.159	7.897	1.054.019	320.366	1.374.385
1985	303.008		197.557	147.459	274.193	27.541	4.985	35.622	8.062	998.427	326.825	1.325.252
1986	305.711		182.317	138.199	261.526	30.073	5.259	34.300	8.926	966.311	319.112	1.285.423
1987	309.962		164.408	130.287	250.401	33.717	5.645	32.881	10.072	937.373	308.577	1.245.950
1988	319.291		151.355	124.560	244.550	38.618	5.944	31.531	11.678	927.527	296.473	1.224.000
1989	331.690		142.471	121.425	241.754	44.569	6.243	30.952		919.104	275.008	1.194.112
1990	343.137		139.311	123.569	243.250	51.734	6.572	31.073		938.646	255.447	1.194.093
1991	348.695		135.006	126.089	246.732	58.878	6.768	31.517	13.908	967.593	242.493	1.210.086
1992	354.477		130.871	129.398	252.447	66.462	7.182	32.124	11.255	984.216	230.926	1.215.142
1993	362.593		127.166	133.505	258.003	73.612	7.503	32.844	10.462	1.005.688	225.952	1.231.640
1994	374.151		125.363	137.188	260.749	79.994	7.802	33.259	9.814	1.028.320	221.172	1.249.492
1995	386.828		124.120	141.718	264.912	85.314	8.038	33.139	10.105	1.054.174	218.045	1.272.219
1996	397.593		121.979	145.866	270.474	90.485	8.207	32.713	10.370	1.077.687	219.624	1.297.311
1997	405.403		120.493	149.839	277.013	95.459	8.270	33.010	10.224	1.099.711	226.853	1.326.564
1998	404.970		118.055	154.862	283.520	99.377	8.352	33.232	10.383	1.112.751	232.281	1.345.032
1999	407.668	4.866	117.611	159.311	286.994	101.743	8.510	34.166	10.232	1.126.235	239.970	1.366.205
2000	401.826	4.564	118.935	164.205	287.884	103.418	8.492	35.437	10.408	1.130.605	244.740	1.375.345
2001	390.327	4.459	122.125	169.246	290.091	105.859	8.544	36.624	10.698	1.133.514	246.778	1.380.292
2002	382.420	3.981	124.292	173.287	292.729	108.369	8.713	38.272	11.596	1.139.678	248.683	1.388.361
2003	380.648	3.299	124.919	175.062	295.837	111.469	8.924	39.320	12.794	1.148.973	250.940	1.399.913
2004	376.341	2.298	121.282	173.362	300.344	114.009	9.107	39.455	13.659	1.147.559	255.232	1.402.791

zu 2: bis 1998 ohne Schulkindergarten

zu 2 und 4: Grund- und Hauptschule einschl. Volksschule

zu 3: Kinder im Schulkindergarten

zu 9: Sonderschule im Bildungsbereich Grund- und Hauptschule, Realschule/Gymnasium und Berufskolleg

zu 10: Weiterbildungskolleg (Abendrealschule, Abendgymnasium, Kolleg)

Quelle: Amtliche Schuldaten NRW

7.1.3.1.1. Anteil Mädchen an Schülern insgesamt

Jahr	Allgemeinbildende Schulen									Ins- gesamt	Berufs- kolleg	Ins- gesamt
	Grundschule		Haupt- schule	Real- schule	Gym- nasium	Gesamt- Schule	Freie Waldorf- schule	Sonder- schule	WBK			
		darunter SKG										
(1)	(2)	(3)	(4)	(5)	(6)	(7)	(8)	(9)	(10)	(11)	(12)	(13)
1970	49,0%		49,2%	52,1%	45,8%	47,8%	49,0%	41,2%	23,1%	48,2%	42,3%	47,1%
1971	49,0%		49,0%	52,6%	46,2%	46,8%	46,3%	40,9%	27,2%	48,2%	41,9%	47,0%
1972	49,0%		48,9%	53,1%	47,0%	47,0%	46,7%	40,8%	32,8%	48,3%	42,1%	47,1%
1973	48,9%		48,4%	53,5%	47,7%	47,4%	47,9%	40,7%	37,1%	48,3%	42,4%	47,2%
1974	48,9%		47,7%	53,7%	48,3%	47,5%	48,4%	40,6%	40,8%	48,3%	42,8%	47,3%
1975	48,9%		47,4%	53,7%	48,8%	47,1%	49,9%	40,5%	42,2%	48,3%	42,9%	47,3%
1976	48,8%		47,2%	53,8%	49,2%	47,1%	50,0%	40,4%	42,8%	48,3%	43,8%	47,5%
1977	48,8%		47,0%	53,9%	49,6%	47,1%	50,1%	40,2%	44,4%	48,4%	44,1%	47,7%
1978	48,8%		46,8%	53,7%	50,0%	46,8%	50,0%	40,2%	44,4%	48,5%	44,7%	47,8%
1979	48,7%		46,5%	53,4%	50,4%	47,2%	50,5%	39,9%	44,7%	48,5%	44,3%	47,7%
1980	48,7%		46,4%	53,2%	50,7%	47,2%	50,7%	39,8%	47,0%	48,6%	43,7%	47,6%
1981	48,7%		45,8%	53,1%	51,0%	46,8%	50,8%	39,4%	47,3%	48,5%	43,7%	47,5%
1982	48,7%		45,5%	52,8%	51,2%	46,4%	50,5%	38,9%	48,5%	48,4%	44,4%	47,5%
1983	48,8%		45,6%	52,6%	51,1%	45,9%	51,1%	39,0%	48,0%	48,4%	45,1%	47,7%
1984	48,8%		45,6%	52,3%	51,0%	45,7%	51,3%	39,0%	47,7%	48,4%	45,5%	47,7%
1985	48,8%		45,8%	52,1%	50,8%	45,6%	50,8%	38,9%	47,2%	48,3%	45,7%	47,7%
1986	49,0%		46,0%	52,0%	51,1%	45,2%	51,3%	38,7%	47,7%	48,4%	45,7%	47,7%
1987	48,9%		45,9%	51,8%	50,7%	45,2%	50,9%	38,6%	49,4%	48,3%	45,7%	47,6%
1988	49,0%		45,8%	51,6%	50,8%	45,1%	50,8%	38,2%	51,0%	48,3%	45,9%	47,7%
1989	48,9%		45,6%	51,5%	51,1%	45,5%	50,9%	38,0%	0,0%	47,7%	45,4%	47,1%
1990	48,9%		45,4%	51,6%	51,6%	45,9%	51,4%	37,5%	0,0%	47,7%	44,4%	46,9%
1991	48,9%		45,1%	51,5%	52,0%	46,2%	50,7%	37,2%	53,3%	48,4%	43,9%	47,5%
1992	48,9%		44,8%	51,3%	52,4%	46,4%	50,9%	36,9%	52,8%	48,5%	43,2%	47,4%
1993	48,9%		44,4%	51,3%	52,6%	46,6%	51,3%	36,7%	52,3%	48,5%	43,5%	47,5%
1994	49,0%		44,3%	51,2%	52,7%	46,9%	51,3%	36,4%	51,3%	48,5%	43,9%	47,6%
1995	49,0%		43,9%	51,2%	53,0%	47,2%	51,6%	36,1%	51,1%	48,5%	44,2%	47,7%
1996	48,9%		43,5%	51,0%	53,2%	47,4%	51,7%	35,9%	51,0%	48,5%	44,5%	47,8%
1997	48,9%		43,4%	50,9%	53,3%	47,7%	51,5%	35,7%	50,6%	48,6%	44,9%	47,9%
1998	48,9%		43,2%	50,7%	53,5%	48,0%	51,0%	35,6%	50,1%	48,7%	44,8%	48,0%
1999	48,8%	35,9%	43,0%	50,7%	53,7%	48,2%	51,4%	35,5%	50,2%	48,9%	44,9%	48,1%
2000	48,7%	35,6%	42,8%	50,6%	53,9%	48,3%	50,8%	35,4%	50,2%	48,9%	44,7%	48,1%
2001	48,8%	36,8%	42,7%	50,6%	54,1%	48,6%	51,0%	35,2%	49,4%	48,9%	44,5%	48,1%
2002	48,8%	36,2%	42,7%	50,5%	54,1%	48,8%	51,1%	35,4%	49,2%	48,9%	44,6%	48,1%
2003	48,9%	35,8%	42,8%	50,5%	54,0%	49,2%	51,1%	35,5%	49,1%	49,0%	44,6%	48,1%
2004	49,0%	36,1%	42,8%	50,3%	53,9%	49,5%	51,1%	35,5%	49,3%	49,0%	44,5%	48,2%

zu 2: bis 1998 ohne Schulkindergarten

zu 2 und 4: Grund- und Hauptschule einschl. Volksschule

zu 3: Kinder im Schulkindergarten

zu 9: Sonderschule im Bildungsbereich Grund- und Hauptschule, Realschule/Gymnasium und Berufskolleg

zu 10: Weiterbildungskolleg (Abendrealschule, Abendgymnasium, Kolleg)

Quelle: Amtliche Schuldaten NRW

7.1.3.2. Ausländische Schüler nach Schulformen

Jahr	Allgemeinbildende Schulen										Berufs- kolleg	Ins- gesamt
	Grundschule		Haupt- schule	Real- schule	Gym- nasium	Gesamt- Schule	Freie Waldorf- schule	Sonder- schule	WBK	Ins- gesamt		
		darunter SKG										
(1)	(2)	(3)	(4)	(5)	(6)	(7)	(8)	(9)	(10)	(11)	(12)	(13)
1970	28.280		11.526	1.428	2.940	62	23	1.135	72	45.466	7.092	52.558
1971	41.959		16.317	1.753	3.650	87	58	1.632	104	65.560	9.406	74.966
1972	49.700		21.102	2.158	4.429	134	46	2.043	144	79.756	12.369	92.125
1973	56.500		26.159	2.690	5.383	271	67	2.457	182	93.709	14.665	108.374
1974	65.570		31.817	3.263	6.410	356	69	2.929	223	110.637	16.723	127.360
1975	73.693		36.134	3.827	7.208	512	75	3.516	262	125.227	16.812	142.039
1976	77.774		39.830	4.335	7.944	698	92	3.899	255	134.827	16.545	151.372
1977	83.644		43.813	5.029	8.471	913	103	4.585	288	146.846	17.450	164.296
1978	93.520		51.148	5.845	9.331	1.175	123	5.431	284	166.857	19.047	185.904
1979	103.731		60.415	6.747	10.410	1.605	134	6.258	320	189.620	22.466	212.086
1980	115.241		74.313	8.153	12.015	2.178	157	7.671	406	220.134	29.547	249.681
1981	121.273		85.310	9.988	13.423	3.015	178	9.241	488	242.916	36.840	279.756
1982	120.299		89.853	11.847	14.859	4.192	190	10.912	643	252.795	36.571	289.366
1983	112.577		88.657	13.597	16.226	5.459	186	12.401	720	249.823	34.948	284.771
1984	99.206		80.026	14.682	17.096	6.552	211	13.102	772	231.647	33.995	265.642
1985	93.611		77.706	16.124	18.330	8.015	203	13.803	904	228.696	34.917	263.613
1986	93.714		78.788	17.346	19.918	10.034	222	14.486	1.232	235.740	36.521	272.261
1987	95.788		79.063	18.693	21.425	12.253	243	14.601	1.848	243.914	39.756	283.670
1988	97.860		79.065	19.876	23.201	15.194	226	14.877	2.131	252.430	43.205	295.635
1989	99.447		78.701	20.955	24.724	17.963	224	15.240	2.022	259.276	48.178	307.454
1990	99.671		78.099	21.897	25.917	20.459	210	15.981	2.517	264.751	52.734	317.485
1991	101.061		77.177	22.851	27.230	23.093	240	16.750	3.642	272.044	57.640	329.684
1992	104.612		77.113	23.395	28.084	25.839	249	17.433	2.735	279.460	62.116	341.576
1993	107.480		74.894	23.881	28.525	28.394	281	18.143	2.578	284.176	65.335	349.511
1994	111.780		72.383	23.960	28.335	30.131	318	18.836	2.752	288.495	65.686	354.181
1995	117.871		70.205	24.213	28.307	31.492	312	19.172	3.353	294.925	64.207	359.132
1996	125.332		68.074	24.887	28.663	32.892	296	18.753	4.330	303.227	64.198	367.425
1997	129.412		65.787	25.543	29.007	33.786	295	19.032	4.438	307.300	63.560	370.860
1998	127.871		61.696	26.399	28.590	34.398	303	19.421	4.555	303.233	62.100	365.333
1999	128.712	4.061	60.864	27.103	28.169	34.709	295	19.850	4.508	304.210	60.769	364.979
2000	127.811	3.892	61.115	28.374	27.502	35.266	277	21.017	4.585	305.947	57.472	363.419
2001	125.047	3.583	62.775	29.034	26.887	35.732	276	22.025	4.430	306.206	55.830	362.036
2002	123.887	3.268	63.942	29.896	26.657	36.490	305	23.265	4.853	309.295	53.746	363.041
2003	122.046	2.732	64.068	30.685	26.599	37.632	288	23.804	5.110	310.232	53.232	363.464
2004	119.540	1.870	62.499	30.851	26.731	38.231	319	23.662	5.170	307.003	52.633	359.636

zu 2 und 4: Grund- und Hauptschule einschl. Volksschule

zu 3: bis 1998 keine gesonderte Ausweisung der ausländischen Schüler im Schulkindergarten

zu 9: Sonderschule im Bildungsbereich Grund- und Hauptschule, Realschule/Gymnasium und Berufskolleg

zu 10: Weiterbildungskolleg (Abendrealschule, Abendgymnasium, Kolleg)

Quelle: Amtliche Schuldaten NRW

7.1.3.2.1. Anteil ausländischer Schüler an Schülern insgesamt

Jahr	Allgemeinbildende Schulen									Ins- gesamt	Berufs- kolleg	Ins- gesamt
	Grundschule		Haupt- schule	Real- schule	Gym- nasium	Gesamt- Schule	Freie Waldorf- schule	Sonder- schule	WBK			
		darunter SKG										
(1)	(2)	(3)	(4)	(5)	(6)	(7)	(8)	(9)	(10)	(11)	(12)	(13)
1970	2,6%		1,8%	0,6%	0,7%	1,1%	1,9%	1,1%	0,7%	1,8%	1,2%	1,7%
1971	3,6%		2,6%	0,7%	0,9%	1,0%	2,0%	1,4%	1,0%	2,5%	1,6%	2,4%
1972	4,2%		3,4%	0,8%	1,0%	1,1%	1,4%	1,7%	1,3%	3,0%	2,0%	2,8%
1973	4,8%		4,3%	1,0%	1,1%	1,7%	1,8%	2,0%	1,6%	3,5%	2,4%	3,3%
1974	5,7%		5,1%	1,1%	1,2%	1,7%	1,8%	2,4%	1,8%	4,0%	2,7%	3,8%
1975	6,5%		5,5%	1,2%	1,3%	2,0%	1,8%	2,9%	2,0%	4,5%	2,8%	4,1%
1976	7,2%		5,9%	1,3%	1,4%	2,2%	2,0%	3,1%	2,0%	4,8%	2,8%	4,4%
1977	8,3%		6,5%	1,4%	1,4%	2,5%	2,1%	3,7%	2,1%	5,2%	3,0%	4,8%
1978	10,0%		7,7%	1,6%	1,5%	2,9%	2,3%	4,5%	2,1%	6,0%	3,0%	5,5%
1979	12,1%		9,5%	1,8%	1,6%	3,6%	2,3%	5,4%	2,3%	7,1%	3,4%	6,3%
1980	14,6%		11,9%	2,2%	1,9%	4,6%	2,5%	6,7%	2,8%	8,4%	4,3%	7,6%
1981	16,4%		13,7%	2,8%	2,1%	6,0%	2,6%	8,3%	3,1%	9,5%	5,4%	8,7%
1982	17,4%		15,3%	3,5%	2,4%	8,0%	2,6%	10,2%	4,0%	10,4%	5,4%	9,3%
1983	16,9%		16,5%	4,2%	2,7%	9,9%	2,1%	12,3%	4,5%	10,8%	5,1%	9,5%
1984	15,4%		16,7%	4,8%	3,0%	11,4%	2,3%	13,7%	4,7%	10,6%	4,8%	9,2%
1985	14,8%		18,0%	5,7%	3,4%	13,3%	2,1%	15,1%	5,3%	11,1%	4,9%	9,5%
1986	14,7%		19,9%	6,5%	3,9%	15,1%	2,2%	16,4%	6,6%	11,8%	5,2%	10,1%
1987	14,8%		22,1%	7,4%	4,3%	16,4%	2,2%	17,2%	9,1%	12,6%	5,9%	10,8%
1988	14,7%		23,9%	8,2%	4,8%	17,7%	1,9%	18,0%	9,3%	13,1%	6,7%	11,5%
1989	14,4%		25,2%	8,9%	5,2%	18,3%	1,8%	18,7%	8,3%	13,4%	8,0%	12,1%
1990	13,9%		25,4%	9,1%	5,5%	18,2%	1,6%	19,3%	9,7%	13,4%	9,2%	12,5%
1991	13,9%		25,8%	9,3%	5,7%	18,1%	1,8%	19,8%	13,9%	13,6%	10,4%	12,9%
1992	14,1%		26,4%	9,3%	5,8%	18,1%	1,8%	20,0%	12,8%	13,8%	11,6%	13,3%
1993	14,2%		26,2%	9,2%	5,8%	18,0%	1,9%	20,3%	12,9%	13,7%	12,6%	13,5%
1994	14,4%		25,6%	8,9%	5,7%	17,7%	2,1%	20,6%	14,4%	13,6%	13,0%	13,5%
1995	14,6%		24,9%	8,7%	5,7%	17,4%	2,0%	20,9%	16,9%	13,6%	13,0%	13,5%
1996	15,1%		24,3%	8,7%	5,6%	17,2%	1,9%	20,6%	21,3%	13,7%	13,0%	13,5%
1997	15,4%		23,7%	8,7%	5,6%	16,9%	1,8%	20,6%	22,0%	13,6%	12,6%	13,4%
1998	15,2%		22,6%	8,6%	5,4%	16,6%	1,9%	20,8%	22,0%	13,3%	12,0%	13,0%
1999	15,4%	29,9%	22,3%	8,6%	5,3%	16,4%	1,8%	20,6%	22,1%	13,2%	11,4%	12,9%
2000	15,5%	30,3%	22,0%	8,7%	5,1%	16,5%	1,7%	21,0%	22,1%	13,2%	10,5%	12,7%
2001	15,6%	29,6%	22,0%	8,7%	5,0%	16,4%	1,6%	21,2%	20,5%	13,2%	10,1%	12,6%
2002	15,8%	29,7%	22,0%	8,7%	4,9%	16,4%	1,8%	21,5%	20,6%	13,3%	9,6%	12,6%
2003	15,7%	29,7%	22,0%	8,9%	4,9%	16,6%	1,6%	21,5%	19,6%	13,2%	9,5%	12,5%
2004	15,6%	29,4%	22,0%	9,0%	4,8%	16,6%	1,8%	21,3%	18,7%	13,1%	9,2%	12,3%

zu 2 und 4: Grund- und Hauptschule einschl. Volksschule

zu 3: bis 1998 keine gesonderte Ausweisung der ausländischen Schüler im Schulkindergarten

zu 9: Sonderschule im Bildungsbereich Grund- und Hauptschule, Realschule/Gymnasium und Berufskolleg

zu 10: Weiterbildungskolleg (Abendrealschule, Abendgymnasium, Kolleg)

Quelle: Amtliche Schuldaten NRW

7.1.3.3. Ersatzschulen

Jahr	Allgemeinbildende Schulen										Ins- gesamt	Berufs- kolleg	Ins- gesamt
	Grundschule		Haupt- schule	Volks- schule	Real- schule	Gym- nasium	Gesamt- Schule	Freie Waldorf- schule	Sonder- schule	WBK			
		darunter mit SKG											
(1)	(2)	(3)	(4)	(5)	(6)	(7)	(8)	(9)	(10)	(11)	(12)	(13)	(14)
1970	11				47	111	1	4	38	12	224		224
1971	5				48	109	1	7	40	11	221		221
1972	5				47	108	1	8	38	12	219		219
1973	8				44	106	1	8	38	11	216		216
1974	9				43	106	1	8	39	11	217	150	367
1975	9				43	104	1	8	42	10	217	146	363
1976	9				44	104	1	9	59	10	236	133	369
1977	9				43	103	2	10	71	10	248	125	373
1978	9				45	103	2	10	80	9	258	117	375
1979	9				44	103	2	12	81	9	260	116	376
1980	9				44	103	2	14	81	9	262	116	378
1981	9				43	103	2	15	80	9	261	116	377
1982	8				42	103	2	15	84	9	263	112	375
1983	8				41	103	2	22	83	8	267	111	378
1984	8				41	103	2	22	82	8	266	107	373
1985	8				41	103	2	25	82	8	269	109	378
1986	11				41	103	2	26	83	9	275	109	384
1987	10				40	102	3	29	82	9	275	107	382
1988	12				39	102	3	30	81	9	276	107	383
1989	12				39	104	5	33	81	9	283	104	387
1990	12	0	4	1	39	104	6	34	81	9	290	96	386
1991	12	0	4	1	39	105	6	37	83	9	296	96	392
1992	12	0	4	1	40	106	7	40	82	9	301	97	398
1993	13	0	4	1	41	106	8	40	80	8	301	94	395
1994	15	0	4	1	42	106	11	41	79	8	307	94	401
1995	15	0	4	1	42	105	12	43	79	8	309	92	401
1996	17	0	3	1	42	105	12	43	77	9	309	93	402
1997	18	0	4	1	42	105	12	43	78	9	312	94	406
1998	19	0	5	1	42	104	13	43	78	8	313	93	406
1999	19	0	5	1	42	104	13	45	77	8	314	92	406
2000	19	0	5	1	42	105	13	48	77	8	318	95	413
2001	23	0	5	1	42	105	13	48	77	8	322	94	416
2002	24	0	5	1	43	105	13	48	74	8	321	94	415
2003	25	0	6	1	44	106	13	48	73	8	324	93	417
2004	26	0	7	1	44	106	14	49	74	8	329	93	422

zu 2: bis 1989 ohne Schulkindergarten

zu 2, 4 und 5: bis 1989 Grund-, Haupt- und Volksschule zusammen

zu 10: Sonderschule im Bildungsbereich Grund- und Hauptschule, Realschule/Gymnasium und Berufskolleg

zu 11: Weiterbildungskolleg (Abendrealschule, Abendgymnasium, Kolleg)

Quelle: Amtliche Schuldaten NRW

7.1.3.4. Schüler an Ersatzschulen

Jahr	Allgemeinbildende Schulen									Ins- gesamt	Berufs- kolleg	Ins- gesamt
	Grundschule		Haupt- schule	Real- schule	Gym- nasium	Gesamt- Schule	Freie Waldorf- schule	Sonder- schule	WBK			
		darunter mit SKG										
(1)	(2)	(3)	(4)	(5)	(6)	(7)	(8)	(9)	(10)	(11)	(12)	(13)
1970	2.075			16.130	55.373	351	1.234	3.755	1.637	80.555	30.235	110.790
1971	1.037			15.997	57.579	525	2.967	3.880	1.738	83.723	33.502	117.225
1972	1.101			17.098	61.965	719	3.353	3.968	1.830	90.034	38.794	128.828
1973	1.494			17.942	66.552	913	3.667	4.137	1.899	96.604	40.593	137.197
1974	1.814			18.682	70.319	1.102	3.894	4.417	1.925	102.153	44.057	146.210
1975	2.016			19.418	73.480	1.264	4.195	5.006	1.984	107.363	46.495	153.858
1976	2.364			20.461	76.181	1.352	4.534	6.911	1.850	113.653	44.362	158.015
1977	2.606			21.347	77.827	1.590	5.002	8.508	1.834	118.714	41.585	160.299
1978	2.583			22.142	80.012	1.696	5.383	8.989	1.792	122.597	42.222	164.819
1979	2.459			22.273	82.345	1.803	5.750	9.195	1.839	125.664	43.549	169.213
1980	2.368			21.967	83.929	1.927	6.313	9.545	1.906	127.955	45.891	173.846
1981	2.359			21.850	84.380	2.075	6.810	9.766	2.001	129.241	47.594	176.835
1982	2.092			21.672	83.765	2.161	7.200	10.171	1.940	129.001	46.733	175.734
1983	2.067			20.425	82.588	2.211	8.659	9.590	1.737	127.277	45.975	173.252
1984	2.013			19.862	80.722	2.251	9.193	9.243	1.880	125.164	46.221	171.385
1985	2.019			19.537	79.085	2.305	9.805	9.307	1.967	124.025	46.042	170.067
1986	2.087			19.355	77.467	2.313	10.259	9.327	2.250	123.058	44.349	167.407
1987	2.076			18.972	76.424	2.284	11.098	9.228	2.572	122.654	42.250	164.904
1988	2.527			18.421	76.310	2.267	11.704	9.267	2.862	123.358	39.529	162.887
1989	2.727			18.206	76.626	2.399	12.261	9.281	3.107	124.607	37.239	161.846
1990	1.566	0	1.460	18.353	77.260	2.635	12.790	9.255	2.936	126.255	36.195	162.450
1991	1.821	0	1.355	18.490	78.054	2.843	13.346	9.317	2.797	128.023	35.360	163.383
1992	2.002	0	1.337	18.838	79.437	3.383	14.111	9.254	2.444	130.806	33.358	164.164
1993	2.175	0	1.188	19.192	80.842	3.823	14.631	9.205	2.373	133.429	32.049	165.478
1994	2.397	0	1.148	19.736	81.789	4.266	15.201	9.203	2.267	136.007	31.341	167.348
1995	2.560	0	1.168	20.153	82.965	4.749	15.579	9.432	2.267	138.873	30.500	169.373
1996	2.756	0	1.198	20.734	84.434	5.188	15.875	9.465	2.831	142.481	31.292	173.773
1997	2.986	0	1.167	21.253	86.428	5.644	16.058	9.854	2.882	146.272	31.900	178.172
1998	3.361	0	1.197	21.708	88.002	6.282	16.369	9.920	2.949	149.788	32.386	182.174
1999	3.504	0	1.261	22.118	89.156	6.789	16.546	10.461	2.926	152.761	32.562	185.323
2000	3.684	0	1.313	22.320	89.526	7.273	16.710	10.750	2.848	154.424	32.568	186.992
2001	3.999	0	1.398	22.525	89.965	7.621	16.760	11.164	2.888	156.320	32.787	189.107
2002	4.200	0	1.467	22.783	90.914	7.857	17.057	11.398	3.120	158.796	33.727	192.523
2003	4.355	0	1.580	23.025	91.992	8.158	17.480	11.818	3.546	161.954	34.832	196.786
2004	4.574	0	1.563	23.145	93.074	8.319	17.821	12.207	3.715	164.418	35.623	200.041

zu 2: bis 1989 ohne Schulkindergarten

zu 2, 4 und 5: bis 1989 Grund-, Haupt- und Volksschule zusammen

zu 2 und 4: ab 1990 Grund- und Hauptschule einschl. Volksschule

zu 9: Sonderschule im Bildungsbereich Grund- und Hauptschule, Realschule/Gymnasium und Berufskolleg

zu 10: Weiterbildungskolleg (Abendrealschule, Abendgymnasium, Kolleg)

Quelle: Amtliche Schuldaten NRW

7.1.3.4.1. Anteil Schüler an Ersatzschulen an Schülern insgesamt

Jahr	Allgemeinbildende Schulen									Ins- gesamt	Berufs- kolleg	Ins- gesamt
	Grundschule		Haupt- schule	Real- schule	Gym- nasium	Gesamt- Schule	Freie Waldorf- schule	Sonder- schule	WBK			
		darunter mit SKG										
(1)	(2)	(3)	(4)	(5)	(6)	(7)	(8)	(9)	(10)	(11)	(12)	(13)
1970	0,12%			6,65%	14,13%	6,47%	100,00%	3,48%	16,58%	3,24%	5,11%	3,60%
1971	0,06%			6,50%	14,04%	5,94%	100,00%	3,40%	16,80%	3,25%	5,59%	3,69%
1972	0,06%			6,53%	13,92%	5,83%	100,00%	3,33%	17,13%	3,39%	6,35%	3,95%
1973	0,08%			6,42%	13,62%	5,57%	100,00%	3,41%	16,21%	3,58%	6,57%	4,13%
1974	0,10%			6,32%	13,48%	5,30%	100,00%	3,65%	15,22%	3,70%	7,09%	4,32%
1975	0,11%			6,25%	13,25%	4,95%	100,00%	4,10%	14,90%	3,82%	7,61%	4,49%
1976	0,13%			6,20%	13,19%	4,34%	100,00%	5,52%	14,31%	4,01%	7,55%	4,61%
1977	0,15%			6,09%	13,06%	4,35%	100,00%	6,80%	13,54%	4,21%	7,03%	4,70%
1978	0,16%			6,06%	13,06%	4,17%	100,00%	7,40%	13,45%	4,44%	6,73%	4,87%
1979	0,16%			6,04%	12,99%	4,00%	100,00%	7,90%	13,50%	4,69%	6,50%	5,05%
1980	0,17%			6,06%	12,94%	4,06%	100,00%	8,36%	13,16%	4,90%	6,72%	5,28%
1981	0,17%			6,17%	13,02%	4,16%	100,00%	8,79%	12,81%	5,08%	7,02%	5,49%
1982	0,16%			6,32%	13,25%	4,12%	100,00%	9,55%	12,14%	5,29%	6,91%	5,64%
1983	0,17%			6,27%	13,65%	4,01%	100,00%	9,52%	10,83%	5,50%	6,73%	5,78%
1984	0,18%			6,55%	14,14%	3,93%	100,00%	9,69%	11,35%	5,75%	6,57%	5,95%
1985	0,19%			6,90%	14,64%	3,81%	100,00%	10,16%	11,51%	6,00%	6,44%	6,11%
1986	0,20%			7,28%	15,13%	3,48%	100,00%	10,53%	12,03%	6,17%	6,35%	6,21%
1987	0,21%			7,54%	15,46%	3,06%	100,00%	10,84%	12,61%	6,32%	6,26%	6,30%
1988	0,25%			7,64%	15,86%	2,65%	100,00%	11,23%	12,51%	6,42%	6,11%	6,35%
1989	0,27%			7,72%	16,20%	2,45%	100,00%	11,39%	12,74%	6,46%	6,15%	6,39%
1990	0,22%	0,00%	0,48%	7,66%	16,38%	2,34%	100,00%	11,16%	11,36%	6,41%	6,29%	6,39%
1991	0,25%	0,00%	0,45%	7,55%	16,46%	2,23%	100,00%	10,99%	10,71%	6,41%	6,40%	6,41%
1992	0,27%	0,00%	0,46%	7,47%	16,49%	2,36%	100,00%	10,63%	11,46%	6,44%	6,24%	6,40%
1993	0,29%	0,00%	0,42%	7,37%	16,48%	2,42%	100,00%	10,28%	11,85%	6,43%	6,16%	6,38%
1994	0,31%	0,00%	0,41%	7,36%	16,55%	2,50%	100,00%	10,07%	11,85%	6,41%	6,22%	6,38%
1995	0,32%	0,00%	0,41%	7,27%	16,61%	2,62%	100,00%	10,28%	11,46%	6,39%	6,19%	6,35%
1996	0,33%	0,00%	0,43%	7,25%	16,62%	2,72%	100,00%	10,40%	13,91%	6,42%	6,34%	6,40%
1997	0,35%	0,00%	0,42%	7,21%	16,64%	2,82%	100,00%	10,66%	14,27%	6,46%	6,31%	6,43%
1998	0,40%	0,00%	0,44%	7,11%	16,62%	3,03%	100,00%	10,64%	14,23%	6,55%	6,25%	6,49%
1999	0,42%	0,00%	0,46%	7,04%	16,68%	3,21%	100,00%	10,86%	14,34%	6,63%	6,09%	6,53%
2000	0,45%	0,00%	0,47%	6,88%	16,75%	3,40%	100,00%	10,74%	13,75%	6,68%	5,95%	6,54%
2001	0,50%	0,00%	0,49%	6,74%	16,78%	3,50%	100,00%	10,72%	13,34%	6,75%	5,92%	6,59%
2002	0,54%	0,00%	0,50%	6,64%	16,80%	3,54%	100,00%	10,56%	13,23%	6,82%	6,05%	6,67%
2003	0,56%	0,00%	0,54%	6,65%	16,80%	3,60%	100,00%	10,68%	13,60%	6,90%	6,19%	6,77%
2004	0,60%	0,00%	0,55%	6,72%	16,71%	3,61%	100,00%	10,99%	13,42%	7,03%	6,22%	6,87%

zu 2: bis 1989 ohne Schulkindergarten

zu 2, 4 und 5: bis 1989 Grund-, Haupt- und Volksschule zusammen

zu 2 und 4: ab 1990 Grund- und Hauptschule einschl. Volksschule

zu 9: Sonderschule im Bildungsbereich Grund- und Hauptschule, Realschule/Gymnasium und Berufskolleg

zu 10: Weiterbildungskolleg (Abendrealschule, Abendgymnasium, Kolleg)

Quelle: Amtliche Schuldaten NRW

7.1.3.5. Schulen mit Ganztagsbetrieb (gebundene Form)

Jahr	Allgemeinbildende Schulen								Ins- gesamt
	Grund- schule	Haupt- schule	Volks- schule	Real- schule	Gym- nasium	Gesamt- Schule	Freie Waldorf- schule	Sonder- schule	
(1)	(2)	(3)	(4)	(5)	(6)	(7)	(8)	(9)	(10)
1970		5	2	6	12	7		46	78
1971		3	2	8	10	13	1	62	99
1972	1	7	3	8	11	14	1	71	116
1973	1	9	3	9	12	16	1	87	138
1974	1	12	3	6	11	19	1	105	158
1975	1	12	3	7	12	23	1	122	181
1976	1	12	3	5	13	27	1	139	201
1977	1	14	3	6	15	27	1	162	229
1978	1	13	3	6	15	28	1	168	235
1979	2	14	2	6	15	30	2	170	241
1980	3	15	3	8	16	30	2	176	253
1981	3	16	3	7	20	34	2	179	264
1982	4	17	2	7	21	44	2	186	283
1983	5	21	2	8	19	47	5	184	291
1984	5	20	2	8	19	50	6	177	287
1985	5	25	2	8	20	56	7	177	300
1986	4	28	2	8	20	70	7	185	324
1987	4	32	2	10	21	86	7	178	340
1988	5	59	2	11	20	106	7	177	387
1989	6	85	2	13	22	118	8	176	430
1990	11	115	2	15	22	141	8	178	492
1991	18	150	2	20	24	163	10	185	572
1992	22	157	2	21	26	174	9	189	600
1993	25	157	2	23	27	183	9	189	615
1994	29	153	2	24	26	184	9	189	616
1995	29	152	2	23	26	190	9	189	620
1996	28	151	2	23	26	195	9	189	623
1997	29	149	2	23	26	202	10	189	630
1998	30	147	2	22	26	208	11	191	637
1999	28	147	2	22	26	208	11	191	635
2000	29	148	2	22	26	208	11	190	636
2001	31	148	2	22	26	209	12	190	640
2002	31	148	2	22	26	209	13	191	642
2003	28	147	2	22	28	210	13	191	641
2004	27	147	2	22	28	210	13	193	642

Quelle: Amtliche Schuldaten NRW

7.1.3.6. Schulen mit offenem Ganztagsbetrieb

Jahr	Allgemeinbildende Schulen								Ins- gesamt
	Grund- schule	Haupt- schule	Volks- schule	Real- schule	Gym- nasium	Gesamt- Schule	Freie Waldorf- schule	Sonder- schule	
(1)	(2)	(3)	(4)	(5)	(6)	(7)	(8)	(9)	(10)
2004	673						10	33	716

Quelle: Amtliche Schuldaten NRW

7.1.3.7. Schüler im offenen Ganztagsbetrieb

Jahr	Allgemeinbildende Schulen							Ins- gesamt
	Grund- schule	Haupt- schule	Real- schule	Gym- nasium	Gesamt- Schule	Freie Waldorf- schule	Sonder- schule	
(1)	(2)	(3)	(4)	(5)	(6)	(7)	(8)	(9)
2004	28.754					439	706	29.899

Quelle: Amtliche Schuldaten NRW

7.1.3.7.1. Anteil Schüler im offenen Ganztagsbetrieb an Schülern insgesamt

Jahr	Allgemeinbildende Schulen							Ins- gesamt
	Grund- schule	Haupt- schule	Real- schule	Gym- nasium	Gesamt- Schule	Freie Waldorf- schule	Sonder- schule	
(1)	(2)	(3)	(4)	(5)	(6)	(7)	(8)	(13)
2004	3,7%	0,0%	0,0%	0,0%	0,0%	2,5%	0,6%	0,6%

Quelle: Amtliche Schuldaten NRW

7.1.3.8. Ganztagschüler

Jahr	Allgemeinbildende Schulen							Ins- gesamt
	Grund- schule	Haupt- schule	Real- schule	Gym- nasium	Gesamt- Schule	Freie Waldorf- schule	Sonder- schule	
(1)	(2)	(3)	(4)	(5)	(6)	(7)	(8)	(9)
1970		2.845	1.731	3.365	4.086		4.456	16.483
1971		2.172	2.536	3.131	8.198	26	6.398	22.461
1972	331	4.107	2.973	5.049	11.909	25	8.054	32.448
1973	333	5.756	3.841	6.290	14.760	24	9.973	40.977
1974	334	7.090	2.897	6.994	19.692	18	13.351	50.376
1975	337	7.339	3.155	9.370	25.514	615	16.427	62.757
1976	323	7.616	2.906	10.384	31.175	649	18.917	71.970
1977	282	8.417	3.533	10.952	36.133	660	22.241	82.218
1978	234	8.725	3.965	8.325	39.971	665	23.107	84.992
1979	531	8.660	3.247	8.242	44.095	996	23.339	89.110
1980	705	9.327	3.595	8.354	46.249	1.110	24.150	93.490
1981	749	9.297	3.452	9.074	48.341	1.186	24.574	96.673
1982	1.005	8.705	3.339	9.348	43.531	1.209	24.350	91.487
1983	1.093	9.995	3.503	8.617	44.910	1.914	22.922	92.954
1984	941	8.603	3.319	7.868	46.431	1.981	22.588	91.731
1985	868	9.495	3.132	7.200	48.787	1.756	22.120	93.358
1986	873	10.364	3.096	6.616	53.452	1.130	22.900	98.431
1987	894	11.808	3.814	6.957	61.698	1.137	21.337	107.645
1988	1.017	17.569	3.889	6.910	71.031	1.190	20.906	122.512
1989	1.253	23.232	4.354	7.752	80.908	1.248	20.935	139.682
1990	1.813	31.620	5.064	8.313	94.783	1.288	21.135	164.016
1991	2.282	37.369	6.142	8.948	112.468	1.452	22.370	191.031
1992	3.016	42.786	6.814	9.721	126.442	1.334	22.973	213.086
1993	4.175	46.906	7.497	10.289	139.688	1.357	23.210	233.122
1994	4.730	49.413	8.469	10.071	149.112	1.398	23.682	246.875
1995	5.145	53.645	9.979	10.597	156.580	1.369	23.558	260.873
1996	5.213	56.338	10.156	10.777	162.817	1.382	23.680	270.363
1997	5.432	57.215	10.662	10.806	168.391	1.359	24.291	278.156
1998	5.832	56.001	10.770	11.553	173.004	1.373	24.886	283.419
1999	5.504	55.836	11.226	11.926	176.387	1.408	25.626	287.913
2000	5.506	57.352	11.407	11.941	180.202	1.739	26.398	294.545
2001	5.515	59.210	11.560	12.266	183.879	1.832	26.941	301.203
2002	5.671	59.768	11.769	12.561	187.218	2.583	28.504	308.074
2003	5.492	59.479	11.886	12.953	188.996	2.800	29.263	310.896
2004	5.512	58.050	11.394	13.672	189.987	3.107	29.534	311.256

zu 3: Hauptschule einschl. Volksschule

zu 5 und 6: nur Sekundarstufe I

Quelle: Amtliche Schuldaten NRW

7.1.3.8.1. Anteil Ganztagschüler an Schülern insgesamt

Jahr	Allgemeinbildende Schulen							Ins-gesamt
	Grund-schule	Haupt-schule	Real-schule	Gym-nasium	Gesamt-Schule	Freie Waldorf-schule	Sonder-schule	
(1)	(2)	(3)	(4)	(5)	(6)	(7)	(8)	(9)
1970	0,0%	0,4%	0,7%	0,9%	75,3%	0,0%	4,1%	0,5%
1971	0,0%	0,4%	1,0%	0,8%	92,8%	0,9%	5,6%	0,7%
1972	0,0%	0,7%	1,1%	1,1%	96,6%	0,7%	6,8%	1,0%
1973	0,0%	0,9%	1,4%	1,3%	90,1%	0,7%	8,2%	1,2%
1974	0,0%	1,1%	1,0%	1,3%	94,6%	0,5%	11,0%	1,5%
1975	0,0%	1,1%	1,0%	1,7%	100,0%	14,7%	13,4%	1,8%
1976	0,0%	1,1%	0,9%	1,8%	100,0%	14,3%	15,1%	2,1%
1977	0,0%	1,2%	1,0%	1,8%	98,8%	13,2%	17,8%	2,4%
1978	0,0%	1,3%	1,1%	1,4%	98,2%	12,4%	19,0%	2,5%
1979	0,1%	1,4%	0,9%	1,3%	97,8%	17,3%	20,1%	2,7%
1980	0,1%	1,5%	1,0%	1,3%	97,4%	17,6%	21,2%	2,8%
1981	0,1%	1,5%	1,0%	1,4%	96,9%	17,4%	22,1%	3,0%
1982	0,1%	1,5%	1,0%	2,2%	95,2%	16,8%	22,9%	2,9%
1983	0,2%	1,9%	1,1%	2,2%	94,0%	22,1%	22,8%	3,1%
1984	0,1%	1,8%	1,1%	2,2%	93,0%	21,5%	23,7%	3,2%
1985	0,1%	2,2%	1,1%	2,1%	91,8%	17,9%	24,1%	3,4%
1986	0,1%	2,6%	1,2%	2,0%	90,4%	11,0%	25,9%	3,7%
1987	0,1%	3,3%	1,5%	2,2%	92,1%	10,2%	25,1%	4,1%
1988	0,2%	5,3%	1,6%	2,2%	92,3%	10,2%	25,3%	4,8%
1989	0,2%	7,4%	1,8%	2,5%	91,7%	10,2%	25,7%	5,5%
1990	0,3%	10,3%	2,1%	2,6%	92,7%	10,1%	25,5%	6,4%
1991	0,3%	12,5%	2,5%	2,7%	96,5%	10,9%	26,4%	7,5%
1992	0,4%	14,6%	2,7%	2,9%	96,7%	9,5%	26,4%	8,3%
1993	0,6%	16,4%	2,9%	3,0%	97,6%	9,3%	25,9%	9,0%
1994	0,6%	17,4%	3,2%	2,9%	97,7%	9,2%	25,9%	9,4%
1995	0,6%	19,0%	3,6%	3,0%	97,7%	8,8%	25,7%	9,8%
1996	0,6%	20,1%	3,6%	3,0%	97,6%	8,7%	26,0%	10,0%
1997	0,6%	20,6%	3,6%	2,9%	97,6%	8,5%	26,3%	10,0%
1998	0,7%	20,5%	3,5%	3,1%	97,5%	8,4%	26,7%	10,1%
1999	0,7%	20,4%	3,6%	3,2%	97,4%	8,5%	26,6%	10,1%
2000	0,7%	20,6%	3,5%	3,2%	97,4%	10,4%	26,4%	10,3%
2001	0,7%	20,7%	3,5%	3,2%	97,4%	10,9%	25,9%	10,5%
2002	0,7%	20,5%	3,4%	3,2%	97,4%	15,1%	26,4%	10,5%
2003	0,7%	20,4%	3,4%	3,3%	97,5%	16,0%	28,1%	10,5%
2004	0,7%	20,5%	3,3%	3,5%	97,9%	17,4%	26,6%	11,4%

zu 3: Hauptschule einschl. Volksschule
zu 5 und 6: nur Sekundarstufe I

Quelle: Amtliche Schuldaten NRW

7.1.4. Erteilter Unterricht

Jahr	Allgemeinbildende Schulen										Berufs- kolleg	Ins- gesamt
	Grundschule		Haupt- schule	Real- schule	Gym- nasium	Gesamt- Schule	Freie Waldorf- schule	Sonder- schule	WBK	Ins- gesamt		
		darunter SKG										
1	2	3	4	5	6	7	8	9	10	11	12	13
1979	882.682		777.525	365.298	708.669	67.040	7.519		16.679	2.825.411		2.825.411
1980	865.588	27.785	792.066	381.027	760.728	71.447	8.547	294.762	17.500	3.191.665		3.191.665
1981	816.370	26.100	806.112	384.049	807.335	75.590	9.785	297.821	17.415	3.214.476		3.214.476
1982	799.878	24.855	781.140	368.744	794.429	77.141	10.060	287.210	18.094	3.136.695		3.136.695
1983	787.123	24.003	763.453	362.471	791.698	86.982	14.168	282.804	18.880	3.107.578		3.107.578
1984	787.274	23.455	733.615	361.777	781.520	93.858	15.197	283.528	21.544	3.078.313		3.078.313
1985	793.264	23.428	710.712	359.243	766.156	100.196	15.781	281.629	20.827	3.047.808		3.047.808
1986	785.355	23.060	676.530	349.642	750.673	113.038	16.875	276.877	21.787	2.990.776		2.990.776
1987	773.523	22.350	632.038	334.639	725.767	130.378	18.059	270.921	23.222	2.908.547		2.908.547
1988	778.012	21.932	570.031	320.223	707.609	153.296	19.121	263.130	24.643	2.836.064		2.836.064
1989	783.231	21.213	517.189	309.534	692.208	169.351	20.321	262.329	26.000	2.780.162		2.780.162
1990	808.086	20.757	493.510	307.073	682.037	188.839	21.286	264.751	27.325	2.792.906		2.792.906
1991	823.605	21.238	474.744	304.742	673.443	208.057	22.186	280.844	28.442	2.816.062		2.816.062
1992	849.679	21.779	464.910	306.454	679.061	234.280	23.217	293.186	27.120	2.877.906		2.877.906
1993	859.312	22.793	452.363	311.149	678.111	246.122	24.384	299.580	25.934	2.896.955		2.896.955
1994	865.602	23.246	446.166	314.360	674.695	260.566	25.272	297.836	25.058	2.909.555		2.909.555
1995	887.856	23.687	437.919	319.449	670.690	276.486	26.143	298.786	23.836	2.941.165		2.941.165
1996	907.900	23.995	437.925	327.303	670.436	291.488	26.775	299.733	24.259	2.985.819		2.985.819
1997	920.741	23.773	435.509	342.394	681.076	306.775	27.397	306.761	24.484	3.045.137		3.045.137
1998	923.774	23.159	434.736	351.706	688.444	311.591	27.990	301.108	24.821	3.064.170		3.064.170
1999	915.334	22.260	427.955	362.204	685.819	318.392	28.782	313.827	24.456	3.076.769	440.014	3.516.783
2000	907.472	21.597	426.289	374.388	683.983	319.812	28.901	323.741	23.834	3.088.420	442.158	3.530.578
2001	892.076	20.740	434.210	389.843	678.608	321.236	29.121	333.955	23.574	3.102.623	450.874	3.553.497
2002	890.367	19.519	445.487	405.370	672.808	325.348	29.508	349.570	24.355	3.142.813	465.955	3.608.768
2003	876.167	17.427	451.645	408.574	668.063	327.397	30.256	358.919	26.072	3.147.093	478.120	3.625.213
2004	887.776	12.471	454.876	410.309	686.185	334.192	31.023	370.871	28.895	3.204.127	499.564	3.703.691

zu 2 und 4: Grund- und Hauptschule einschl. Volksschule

zu 3: Unterricht im Schulkindergarten

zu 9: Sonderschule im Bildungsbereich Grund- und Hauptschule und Realschule/Gymnasium
(ab 1999 mit Sonderschule im Bildungsbereich Berufskolleg)

zu 10: Weiterbildungskolleg (Abendrealschule, Abendgymnasium, Kolleg)

zu 12: Zeitreihe erst ab 1999

Quelle: Amtliche Schuldaten NRW

7.1.5. Klassen

Jahr	Allgemeinbildende Schulen										Berufs- kolleg	Ins- gesamt
	Grundschule		Haupt- schule	Real- schule	Gym- nasium	Gesamt- Schule	Freie Waldorf- schule	Sonder- schule	WBK	Ins- gesamt		
		darunter SKG										
1	2	3	4	5	6	7	8	9	10	11	12	13
1970			18.965	7.288	9.398	149	46	6.222	488	42.556	25.512	68.068
1971			18.787	7.506	9.530	252	103	6.702	512	43.392	25.413	68.805
1972			18.753	7.890	10.150	361	106	7.062	525	44.847	25.340	70.187
1973			19.753	8.580	10.979	496	130	7.474	553	47.965	26.328	74.293
1974			20.437	9.115	11.510	628	136	7.746	584	50.156	26.835	76.991
1975			21.344	9.588	11.972	745	148	8.220	611	52.628	26.907	79.535
1976			22.465	10.099	12.725	897	145	8.734	611	55.676	26.045	81.721
1977			22.929	10.748	13.547	1.042	162	9.146	643	58.217		58.217
1978			22.881	11.232	14.071	1.168	175	9.278	648	59.453		59.453
1979	35.505	1.113	22.886	11.485	14.284	1.305	180	9.231	651	95.527		95.527
1980	34.419	1.072	23.448	11.648	14.409	1.398	211	9.234	680	95.447		95.447
1981	33.079	1.031	23.884	11.633	14.406	1.481	227	9.164	715	94.589		94.589
1982	31.953	982	23.127	11.400	14.083	1.578	219	8.914	164	91.438		91.438
1983	31.181	955	22.033	11.042	13.593	1.671	297	8.713	163	88.693		88.693
1984	30.721	928	20.643	10.707	13.054	1.779	313	8.515		85.732		85.732
1985	30.430	928	19.294	10.418	12.568	1.919	314	8.385		83.328		83.328
1986	30.583	926	18.119	10.140	12.263	2.159	337	8.233		81.834		81.834
1987	30.704	915	16.661	9.760	12.048	2.488	369	8.109		80.139		80.139
1988	30.726	905	15.012	9.292	11.835	2.846	414	7.828		77.953	29.783	107.736
1989	31.447	891	14.021	9.091	11.972	3.268	439	7.819		78.057	28.306	106.363
1990	32.172	877	13.494	9.131	12.291	3.784	451	7.893		79.216	27.485	106.701
1991	32.455	882	12.999	9.239	12.586	4.307	456	8.169		80.211	26.491	106.702
1992	32.672	890	12.539	9.345	12.830	4.796	489	8.341		81.012	25.781	106.793
1993	33.274	922	12.315	9.533	12.997	5.209	487	8.487		82.302	25.143	107.445
1994	34.018	944	12.210	9.751	13.102	5.525	504	8.577		83.687	24.643	108.330
1995	34.751	962	12.126	9.996	13.214	5.784	521	8.584		84.976	24.443	109.419
1996	35.449	970	12.093	10.252	13.289	5.990	539	8.597		86.209	24.621	110.830
1997	35.946	958	12.058	10.544	13.441	6.175	551	8.737		87.452	24.888	112.340
1998	35.864	943	11.974	10.894	13.624	6.346	596	8.906		88.204	25.444	113.648
1999	35.542	915	11.940	11.204	13.740	6.483	614	9.105		88.628	26.016	114.644
2000	35.124	887	12.064	11.602	13.873	6.614	626	9.391		89.294	26.538	115.832
2001	34.230	856	12.414	11.968	13.949	6.745	638	9.643		89.587	26.910	116.497
2002	33.684	822	12.635	12.263	13.981	6.836	648	10.017		90.064	27.180	117.244
2003	33.380	738	12.706	12.387	13.911	6.883	662	10.253		90.182	27.245	117.427
2004	32.825	527	12.506	12.323	13.972	6.892	660	10.388		89.566	27.623	117.189

zu 2 und 4: Grund- und Hauptschule einschl. Volksschule

zu 3: Gruppen im Schulkindergarten

zu 6 und 7: nur Sekundarstufe I

zu 9: Sonderschule im Bildungsbereich Grund- und Hauptschule, Realschule/Gymnasium und Berufskolleg

zu 10: Weiterbildungskolleg (Abendrealschule, Abendgymnasium, Kolleg).

Klassenprinzip Abendgymnasium und Kolleg nur bis 1981, Abendrealschule nur bis 1983

Quelle: Amtliche Schuldaten NRW

7.1.6. Hauptamtliche/hauptberufliche Lehrerinnen und Lehrer

Jahr	Allgemeinbildende Schulen									Ins- gesamt	Berufs- kolleg	Ins- gesamt
	Grundschule		Haupt- schule	Real- schule	Gym- nasium	Gesamt- Schule	Freie Waldorf- schule	Sonder- schule	WBK			
		darunter SKG										
(1)	(2)	(3)	(4)	(5)	(6)	(7)	(8)	(9)	(10)	(11)	(12)	(13)
1970	22.969	431	20.912	8.734	17.748	287	106	5.608	368	76.732	10.859	87.591
1971	25.685	697	21.204	9.439	18.363	498	190	6.390	395	82.164	11.170	93.334
1972	29.584	877	22.235	10.360	20.742	738	205	7.384	435	91.683	11.812	103.495
1973	32.617	1.005	23.034	10.936	21.659	971	221	8.035	466	97.939	12.567	110.506
1974	34.933	1.178	24.468	11.493	22.924	1.210	234	8.905	489	104.656	13.308	117.964
1975	36.221	1.248	26.067	12.220	24.351	1.582	247	9.793	537	111.018	14.025	125.043
1976	36.590	1.219	28.847	12.825	26.036	1.975	267	10.688	584	117.812	14.842	132.654
1977	37.073	1.180	30.586	13.897	28.441	2.441	291	11.510	660	124.899	15.677	140.576
1978	36.972	1.136	30.916	14.517	30.352	2.772	309	11.934	696	128.468	16.949	145.417
1979	38.252	1.095	32.819	15.474	32.590	3.069	341	12.559	743	135.847	18.111	153.958
1980	38.452	1.084	34.150	16.575	35.203	3.383	380	12.718	795	141.656	19.044	160.700
1981	37.221	1.051	35.364	17.147	38.501	3.692	437	13.015	861	146.238	19.842	166.080
1982	36.461	1.012	34.255	16.734	38.628	3.820	458	12.725	903	143.984	20.363	164.347
1983	35.878	995	33.378	16.539	39.199	4.378	616	12.624	1.083	143.695	20.920	164.615
1984	35.677	967	32.300	16.488	38.998	4.724	680	12.735	1.276	142.878	21.698	164.576
1985	35.943	954	31.569	16.411	38.870	5.037	732	12.712	1.293	142.567	22.110	164.677
1986	36.202	940	29.866	16.220	38.356	5.920	781	12.756	1.360	141.461	22.066	163.527
1987	36.013	920	28.001	15.671	37.407	6.883	852	12.758	1.464	139.049	21.770	160.819
1988	36.309	893	25.723	15.244	36.786	8.052	894	12.547	1.598	137.153	21.530	158.683
1989	37.000	866	23.602	14.872	36.198	8.922	934	12.600	1.705	135.833	20.979	156.812
1990	38.028	855	22.437	14.621	35.820	9.898	997	12.826	1.783	136.410	20.636	157.046
1991	38.828	881	21.498	14.474	35.280	10.942	1.026	13.509	1.843	137.400	20.183	157.583
1992	39.855	903	20.930	14.465	34.989	12.160	1.073	13.944	1.748	139.164	19.855	159.019
1993	40.562	949	20.507	14.690	34.867	12.720	1.140	14.192	1.669	140.347	19.612	159.959
1994	41.019	975	20.286	14.927	34.842	13.469	1.289	14.271	1.613	141.716	19.796	161.512
1995	42.014	993	19.994	15.170	34.651	14.220	1.317	14.570	1.536	143.472	19.936	163.408
1996	42.650	1.023	19.874	15.438	34.503	14.878	1.342	14.815	1.566	145.066	20.021	165.087
1997	42.718	1.005	19.941	15.936	34.137	15.239	1.376	15.236	1.509	146.092	20.138	166.230
1998	42.701	972	19.765	16.194	34.258	15.674	1.379	15.643	1.473	147.087	20.558	167.645
1999	42.345	958	19.497	16.699	33.971	16.119	1.438	15.764	1.430	147.263	20.845	168.108
2000	42.365	938	19.608	17.349	33.674	16.139	1.469	16.070	1.376	148.050	20.963	169.013
2001	41.703	897	19.978	18.071	33.467	16.257	1.494	16.492	1.357	148.819	21.481	170.300
2002	41.053	913	20.460	18.813	33.157	16.369	1.511	17.199	1.395	149.957	22.115	172.072
2003	40.596	799	20.673	18.855	32.960	16.530	1.552	17.669	1.484	150.319	22.827	173.146
2004	40.465	743	20.387	18.725	33.122	16.659	1.599	18.003	1.588	150.548	23.356	173.904

zu 2 und 4: Grund- und Hauptschule einschl. Volksschule (Verteilung anhand der Schülerzahl)

zu 3: Betreuer im Schulkindergarten

zu 9: Sonderschule im Bildungsbereich Grund- und Hauptschule, Realschule/Gymnasium und Berufskolleg

zu 10: Weiterbildungskolleg (Abendrealschule, Abendgymnasium, Kolleg)

Quelle: Amtliche Schuldaten NRW

7.1.6.1. Hauptamtliche/hauptberufliche Lehrerinnen

Jahr	Allgemeinbildende Schulen										Berufs- kolleg	Ins- gesamt
	Grundschule		Haupt- schule	Real- schule	Gym- nasium	Gesamt- Schule	Freie Waldorf- schule	Sonder- schule	WBK	Ins- gesamt		
		darunter SKG										
(1)	(2)	(3)	(4)	(5)	(6)	(7)	(8)	(9)	(10)	(11)	(12)	(13)
1970	16.531		10.305	4.481	6.080	109	55	3.597	53	41.211	4.141	45.352
1971	18.620		10.322	5.009	6.380	211	92	4.168	62	44.864	4.191	49.055
1972	21.650		10.779	5.685	7.858	345	94	4.853	93	51.357	4.428	55.785
1973	24.078		11.115	6.106	8.360	442	105	5.276	107	55.589	4.758	60.347
1974	25.878		11.756	6.521	8.981	572	120	5.888	113	59.829	5.029	64.858
1975	27.100		12.748	6.988	9.618	771	129	6.558	129	64.041	5.261	69.302
1976	27.160		14.593	7.345	10.186	965	142	7.308	148	67.847	5.354	73.201
1977	28.188		15.871	7.994	11.020	1.171	155	7.898	175	72.472	5.513	77.985
1978	28.180		16.007	8.451	11.631	1.317	170	8.108	188	74.052	5.682	79.734
1979	29.481		17.248	9.054	12.536	1.448	190	8.511	194	78.662	5.922	84.584
1980	29.771		18.309	9.749	13.819	1.595	205	8.613	225	82.286	6.016	88.302
1981	28.899		19.284	10.136	15.502	1.762	240	8.846	251	84.920	6.221	91.141
1982	28.464		18.598	9.502	15.001	1.743	247	8.564	271	82.390	6.199	88.589
1983	28.097		17.353	9.436	15.152	2.005	334	8.461	363	81.201	6.602	87.803
1984	28.073		17.262	9.737	15.516	2.276	369	8.513	433	82.179	6.864	89.043
1985	28.426		16.794	9.692	15.376	2.398	385	8.475	451	81.997	7.041	89.038
1986	28.759		15.656	9.631	15.148	2.849	416	8.508	479	81.446	7.052	88.498
1987	28.666		14.458	9.299	14.646	3.310	470	8.422	527	79.798	6.915	86.713
1988	28.929		13.064	9.088	14.390	3.888	497	8.238	600	78.694	6.793	85.487
1989	29.580		11.742	8.925	14.117	4.328	511	8.240	671	78.114	6.506	84.620
1990	30.589		11.088	8.776	14.025	4.822	539	8.446	719	79.004	6.408	85.412
1991	31.363		10.612	8.722	13.844	5.423	562	8.981	759	80.266	6.235	86.501
1992	32.399		10.403	8.763	13.821	6.154	586	9.326	715	82.167	6.182	88.349
1993	33.098		10.245	8.983	13.914	6.500	628	9.532	677	83.577	6.123	89.700
1994	33.623		10.237	9.217	14.084	6.974	728	9.677	671	85.211	6.482	91.693
1995	34.652		10.225	9.450	14.135	7.481	755	9.973	638	87.309	6.704	94.013
1996	35.383		10.330	9.713	14.213	7.867	771	10.202	669	89.148	6.881	96.029
1997	35.623		10.546	10.118	14.258	8.088	787	10.621	638	90.679	7.073	97.752
1998	35.794		10.618	10.316	14.545	8.343	793	10.969	631	92.009	7.338	99.347
1999	36.552	921	10.617	10.708	14.589	8.630	852	11.123	612	93.683	7.572	101.255
2000	36.842	905	10.924	11.202	14.684	8.643	878	11.436	588	95.197	7.755	102.952
2001	36.459	864	11.424	11.717	14.874	8.735	926	11.815	590	96.540	8.118	104.658
2002	36.071	870	11.913	12.259	15.018	8.821	936	12.445	629	98.092	8.455	106.547
2003	35.889	768	12.256	12.314	15.227	8.967	963	12.877	689	99.182	8.949	108.131
2004	35.930	715	12.207	12.286	15.638	9.122	1.006	13.154	757	100.100	9.366	109.466

zu 2: bis 1998 ohne Betreuerinnen im Schulkindergarten

zu 2 und 4: Grund- und Hauptschule einschl. Volksschule

zu 9: Sonderschule im Bildungsbereich Grund- und Hauptschule, Realschule/Gymnasium und Berufskolleg

zu 10: Weiterbildungskolleg (Abendrealschule, Abendgymnasium, Kolleg)

Quelle: Amtliche Schuldaten NRW

7.1.6.1.1. Anteil ha/hb-Lehrerinnen an allen ha/hb-Lehrkräften

Jahr	Allgemeinbildende Schulen									Ins- gesamt	Berufs- kolleg	Ins- gesamt
	Grundschule		Haupt- schule	Real- schule	Gym- nasium	Gesamt- Schule	Freie Waldorf- schule	Sonder- schule	WBK			
		darunter SKG										
(1)	(2)	(3)	(4)	(5)	(6)	(7)	(8)	(9)	(10)	(11)	(12)	(13)
1970	75,3%		49,3%	51,3%	34,3%	38,0%	51,9%	64,1%	14,4%	54,0%	38,1%	52,0%
1971	75,7%		48,7%	53,1%	34,7%	42,4%	48,4%	65,2%	15,7%	55,1%	37,5%	53,0%
1972	76,3%		48,5%	54,9%	37,9%	46,7%	45,9%	65,7%	21,4%	56,6%	37,5%	54,4%
1973	76,7%		48,3%	55,8%	38,6%	45,5%	47,5%	65,7%	23,0%	57,3%	37,9%	55,1%
1974	77,0%		48,0%	56,7%	39,2%	47,3%	51,3%	66,1%	23,1%	57,8%	37,8%	55,5%
1975	77,7%		48,9%	57,2%	39,5%	48,7%	52,2%	67,0%	24,0%	58,3%	37,5%	56,0%
1976	77,1%		50,6%	57,3%	39,1%	48,9%	53,2%	68,4%	25,3%	58,2%	36,1%	55,7%
1977	78,7%		51,9%	57,5%	38,7%	48,0%	53,3%	68,6%	26,5%	58,6%	35,2%	55,9%
1978	78,8%		51,8%	58,2%	38,3%	47,5%	55,0%	67,9%	27,0%	58,2%	33,5%	55,3%
1979	79,5%		52,6%	58,5%	38,5%	47,2%	55,7%	67,8%	26,1%	58,4%	32,7%	55,3%
1980	79,8%		53,6%	58,8%	39,3%	47,1%	53,9%	67,7%	28,3%	58,5%	31,6%	55,3%
1981	80,0%		54,5%	59,1%	40,3%	47,7%	54,9%	68,0%	29,2%	58,5%	31,4%	55,2%
1982	80,4%		54,3%	56,8%	38,8%	45,6%	53,9%	67,3%	30,0%	57,6%	30,4%	54,2%
1983	80,6%		52,0%	57,1%	38,7%	45,8%	54,2%	67,0%	33,5%	56,9%	31,6%	53,7%
1984	80,9%		53,4%	59,1%	39,8%	48,2%	54,3%	66,8%	33,9%	57,9%	31,6%	54,4%
1985	81,3%		53,2%	59,1%	39,6%	47,6%	52,6%	66,7%	34,9%	57,9%	31,8%	54,4%
1986	81,6%		52,4%	59,4%	39,5%	48,1%	53,3%	66,7%	35,2%	58,0%	32,0%	54,4%
1987	81,7%		51,6%	59,3%	39,2%	48,1%	55,2%	66,0%	36,0%	57,8%	31,8%	54,2%
1988	81,7%		50,8%	59,6%	39,1%	48,3%	55,6%	65,7%	37,5%	57,8%	31,6%	54,2%
1989	81,9%		49,8%	60,0%	39,0%	48,5%	54,7%	65,4%	39,4%	57,9%	31,0%	54,3%
1990	82,3%		49,4%	60,0%	39,2%	48,7%	54,1%	65,9%	40,3%	58,3%	31,1%	54,7%
1991	82,7%		49,4%	60,3%	39,2%	49,6%	54,8%	66,5%	41,2%	58,8%	30,9%	55,2%
1992	83,2%		49,7%	60,6%	39,5%	50,6%	54,6%	66,9%	40,9%	59,4%	31,1%	55,9%
1993	83,6%		50,0%	61,2%	39,9%	51,1%	55,1%	67,2%	40,6%	60,0%	31,2%	56,4%
1994	84,0%		50,5%	61,7%	40,4%	51,8%	56,5%	67,8%	41,6%	60,5%	32,7%	57,1%
1995	84,5%		51,1%	62,3%	40,8%	52,6%	57,3%	68,4%	41,5%	61,3%	33,6%	57,9%
1996	85,1%		52,0%	62,9%	41,2%	52,9%	57,5%	68,9%	42,7%	61,9%	34,4%	58,5%
1997	85,5%		52,9%	63,5%	41,8%	53,1%	57,2%	69,7%	42,3%	62,5%	35,1%	59,2%
1998	85,8%		53,7%	63,7%	42,5%	53,2%	57,5%	70,1%	42,8%	63,0%	35,7%	59,6%
1999	86,3%	96,1%	54,5%	64,1%	42,9%	53,5%	59,2%	70,6%	42,8%	63,6%	36,3%	60,2%
2000	87,0%	96,5%	55,7%	64,6%	43,6%	53,6%	59,8%	71,2%	42,7%	64,3%	37,0%	60,9%
2001	87,4%	96,3%	57,2%	64,8%	44,4%	53,7%	62,0%	71,6%	43,5%	64,9%	37,8%	61,5%
2002	87,9%	95,3%	58,2%	65,2%	45,3%	53,9%	61,9%	72,4%	45,1%	65,4%	38,2%	61,9%
2003	88,4%	96,1%	59,2%	65,3%	46,2%	54,2%	62,0%	72,9%	46,4%	66,0%	39,2%	62,5%
2004	88,8%	96,2%	59,9%	65,6%	47,2%	54,8%	62,9%	73,1%	47,7%	66,5%	40,1%	62,9%

zu 2: bis 1998 ohne Betreuerinnen im Schulkindergarten

zu 2 und 4: Grund- und Hauptschule einschl. Volksschule

zu 9: Sonderschule im Bildungsbereich Grund- und Hauptschule, Realschule/Gymnasium und Berufskolleg

zu 10: Weiterbildungskolleg (Abendrealschule, Abendgymnasium, Kolleg)

Quelle: Amtliche Schuldaten NRW

7.1.7. Schüler des 5. Jahrgangs (Übergangsquote)

Jahr	Hauptschule		Realschule		Gymnasium		Gesamtschule		sonstige Schulen		Insgesamt	
	Schüler	in %	Schüler	in %	Schüler	in %	Schüler	in %	Schüler	in %	Schüler	in %
(1)	(2)	(3)	(4)	(5)	(6)	(7)	(8)	(9)	(10)	(11)	(12)	(13)
1970	114.083	59,6	39.025	20,4	48.577	25,4	2.473	1,3			204.158	106,7
1971	102.689	52,2	38.839	19,8	55.619	28,3	3.288	1,7			200.435	102,0
1972	125.466	49,0	48.065	18,8	73.241	28,6	3.488	1,4			250.260	97,8
1973	136.923	47,9	55.082	19,3	83.024	29,0	4.184	1,5			279.213	97,7
1974	139.747	48,9	58.827	20,6	78.289	27,4	4.718	1,7			281.581	98,6
1975	129.985	46,7	59.932	21,5	78.045	28,1	6.176	2,2			274.138	98,5
1976	125.793	45,4	60.428	21,8	76.954	27,8	7.413	2,7			270.588	97,7
1977	118.535	43,2	60.915	22,2	79.785	29,1	7.670	2,8			266.905	97,3
1978	115.698	42,5	61.641	22,6	81.448	29,9	7.655	2,8			266.442	97,8
1979	106.690	41,7	56.506	22,1	78.235	30,6	7.830	3,1			249.261	97,5
1980	99.380	41,9	52.388	22,1	70.211	29,6	7.082	3,0			229.061	96,6
1981	88.797	41,9	49.442	22,3	66.822	30,2	7.417	3,4			212.478	97,8
1982	78.026	38,5	46.240	22,8	60.758	30,0	9.191	4,5			194.215	95,8
1983	67.191	37,2	40.962	22,7	54.370	30,1	9.513	5,3			172.036	95,3
1984	57.931	35,0	37.546	22,7	51.277	31,0	9.798	5,9			156.552	94,6
1985	53.302	33,6	36.628	23,1	52.063	32,8	10.644	6,7			152.637	96,2
1986	48.430	31,3	36.427	23,6	52.362	33,9	12.942	8,4			150.161	97,2
1987	44.078	28,6	36.422	23,6	54.786	35,6	15.392	10,0			150.678	97,8
1988	41.429	26,9	36.170	23,5	55.952	36,3	18.750	12,2			152.301	98,9
1989	40.147	26,3	35.316	23,1	55.515	36,3	20.424	13,4			151.402	99,1
1990	41.541	25,4	39.086	23,9	59.065	36,1	23.244	14,2			162.936	99,6
1991	41.559	24,2	41.437	24,1	61.844	36,0	25.290	14,7			170.130	99,0
1992	39.853	22,9	43.604	25,0	64.172	36,8	26.958	15,5			174.587	100,2
1993	39.604	22,3	45.522	25,6	63.843	35,9	27.851	15,7			176.820	99,5
1994	39.056	22,2	45.681	26,0	61.999	35,2	28.122	16,0			174.858	99,4
1995	38.546	21,7	46.966	26,4	63.477	35,7	28.592	16,1			177.581	99,9
1996	38.341	20,9	48.998	26,7	65.271	35,6	29.823	16,3			182.433	99,5
1997	39.701	20,5	51.936	26,8	69.162	35,7	31.273	16,2			192.072	99,2
1998	38.566	19,3	56.004	28,1	69.986	35,1	32.118	16,1			196.674	98,6
1999	38.853	19,4	57.008	28,5	69.626	34,8	31.835	15,9	2.572	1,3	199.894	99,9
2000	38.601	19,2	58.604	29,1	69.546	34,6	31.772	15,8	2.653	1,3	201.176	100,0
2001	40.983	19,9	60.133	29,1	70.639	34,2	32.112	15,6	2.594	1,3	206.461	100,0
2002	39.870	19,7	58.099	28,7	69.435	34,3	32.131	15,9	2.638	1,3	202.173	100,0
2003	36.853	19,1	55.380	28,7	67.857	35,1	31.934	16,5	1.238	0,6	193.262	100,0
2004	33.070	17,6	53.212	28,3	68.753	36,6	31.721	16,9	1.184	0,6	187.940	100,0

zu 10 und 11: Zeitreihe erst ab 1999

Definition Übergangsquote

bis 2002: In den 5. Jahrgang der Schulform neu aufgenommene Schüler in v. H. der Schüler im 4. Jahrgang der Grundschule im Jahr zuvor.

ab 2003: Schüler im 5. Jahrgang der Schulform aus der Herkunftsschulform Grundschule.

Quelle: Amtliche Schuldaten

7.1.8. Bildungsbeteiligung: Schüler der Sekundarstufe I

Bildungsbeteiligung, Schüler der Sekundarstufe I

Jahr	absolut					Anteile an diesen Schulformen				
	Haupt- schule	Real- schule	Gym- nasium	Gesamt- Schule	sonstige Schulen	Haupt- schule	Real- schule	Gym- nasium	Gesamt- Schule	sonstige Schulen
(1)	(2)	(3)	(4)	(5)	(6)	(7)	(8)	(9)	(10)	(11)
1970	646.057	242.725	304.547	5.248		53,9%	20,3%	25,4%	0,4%	
1971	619.687	246.286	313.007	8.551		52,2%	20,7%	26,4%	0,7%	
1972	614.799	261.651	340.233	12.048		50,0%	21,3%	27,7%	1,0%	
1973	612.378	279.351	371.776	16.109		47,9%	21,8%	29,1%	1,3%	
1974	626.441	295.478	388.650	20.487		47,1%	22,2%	29,2%	1,5%	
1975	653.439	310.477	402.899	24.116		47,0%	22,3%	29,0%	1,7%	
1976	680.306	329.823	423.233	28.984		46,5%	22,6%	28,9%	2,0%	
1977	678.579	350.564	446.578	33.236		45,0%	23,2%	29,6%	2,2%	
1978	661.257	365.439	459.706	37.191		43,4%	24,0%	30,2%	2,4%	
1979	636.979	368.518	460.185	40.848		42,3%	24,5%	30,5%	2,7%	
1980	625.052	362.784	451.902	42.758		42,2%	24,5%	30,5%	2,9%	
1981	621.954	354.284	438.908	44.098		42,6%	24,3%	30,1%	3,0%	
1982	586.850	343.010	419.758	45.744		42,1%	24,6%	30,1%	3,3%	
1983	538.385	325.640	393.785	47.760		41,2%	24,9%	30,2%	3,7%	
1984	480.108	303.091	364.090	49.919		40,1%	25,3%	30,4%	4,2%	
1985	431.571	283.066	340.059	53.142		39,0%	25,6%	30,7%	4,8%	
1986	396.198	265.778	323.031	59.135		37,9%	25,5%	30,9%	5,7%	
1987	357.885	251.660	313.607	66.998		36,1%	25,4%	31,7%	6,8%	
1988	330.150	241.238	309.769	76.963		34,5%	25,2%	32,3%	8,0%	
1989	312.105	235.802	311.147	88.197		32,9%	24,9%	32,8%	9,3%	
1990	306.884	239.598	319.527	102.202		31,7%	24,7%	33,0%	10,6%	
1991	299.191	244.823	327.472	116.497		30,3%	24,8%	33,1%	11,8%	
1992	292.057	252.069	336.945	130.796		28,9%	24,9%	33,3%	12,9%	
1993	286.158	260.431	344.094	143.079		27,7%	25,2%	33,3%	13,8%	
1994	283.237	267.973	347.554	152.546		26,9%	25,5%	33,1%	14,5%	
1995	282.437	277.061	353.120	160.267		26,3%	25,8%	32,9%	14,9%	
1996	280.324	285.936	359.086	166.768		25,7%	26,2%	32,9%	15,3%	
1997	277.803	294.623	366.933	172.579		25,0%	26,5%	33,0%	15,5%	
1998	273.214	305.251	372.437	177.425		24,2%	27,1%	33,0%	15,7%	
1999	273.471	314.348	376.408	181.020		23,9%	27,4%	32,9%	15,8%	
2000	277.737	324.491	379.047	185.024		23,8%	27,8%	32,5%	15,9%	
2001	285.972	334.439	383.709	188.882		24,0%	28,0%	32,2%	15,8%	
2002	291.036	343.085	387.629	192.216		24,0%	28,3%	31,9%	15,8%	
2003	291.824	346.473	389.701	193.857		23,9%	28,4%	31,9%	15,9%	
2004	283.584	344.387	392.516	193.993		23,4%	28,4%	32,3%	16,0%	
2004	283.584	344.387	392.516	193.993	66.036	22,1%	26,9%	30,7%	15,1%	5,2%

zu 2: einschl. Sekundarstufe I der Volksschule

zu 4 und 5: nur Sekundarstufe I

zu 6: Sonderschule und Freie Waldorfschule erst ab 2004; die Anteile 2004 sind deshalb doppelt ausgewiesen

7.1.9. Schulformwechsler in der Sekundarstufe I

abgebende Schulform		aufnehmende Schulform							
		Hauptschule		Realschule		Gymnasium		Gesamtschule	
		absolut	in %	absolut	in %	absolut	in %	absolut	in %
(1)	(2)	(3)	(4)	(3)	(4)	(3)	(4)	(3)	(4)
Hauptschule									
1994/95	285.470			888	0,31%	249	0,09%	368	0,13%
1995/96	282.503			880	0,31%	229	0,08%	422	0,15%
1996/97	281.680			821	0,29%	184	0,07%	342	0,12%
1997/98	279.590			817	0,29%	159	0,06%	353	0,13%
1998/99	277.065			783	0,28%	135	0,05%	339	0,12%
1999/2000	272.514			772	0,28%	145	0,05%	293	0,11%
2000/01	272.872			586	0,21%	88	0,03%	264	0,10%
2001/02	277.162			592	0,21%	127	0,05%	263	0,09%
2002/03	285.366			664	0,23%	81	0,03%	275	0,10%
2003/04	291.824			682	0,23%	83	0,03%	301	0,10%
2004/05	283.584			755	0,27%	94	0,03%	263	0,09%
Realschule									
1994/95	260.431	5.915	2,27%			355	0,14%	477	0,18%
1995/96	267.973	5.968	2,23%			406	0,15%	500	0,19%
1996/97	277.061	5.601	2,02%			379	0,14%	438	0,16%
1997/98	285.936	5.962	2,09%			379	0,13%	507	0,18%
1998/99	294.623	6.915	2,35%			358	0,12%	481	0,16%
1999/2000	305.251	7.849	2,57%			382	0,13%	573	0,19%
2000/01	314.348	9.744	3,10%			392	0,12%	732	0,23%
2001/02	324.491	10.854	3,34%			319	0,10%	744	0,23%
2002/03	334.439	10.591	3,17%			442	0,13%	700	0,21%
2003/04	346.473	10.238	2,95%			397	0,11%	633	0,18%
2004/05	344.387	8.840	2,57%			513	0,15%	679	0,20%
Gymnasium									
1994/95	344.094	1.000	0,29%	6.518	1,89%			893	0,26%
1995/96	347.554	987	0,28%	6.762	1,95%			959	0,28%
1996/97	353.120	1.100	0,31%	6.131	1,74%			802	0,23%
1997/98	359.086	1.012	0,28%	6.437	1,79%			883	0,25%
1998/99	366.933	1.147	0,31%	7.011	1,91%			906	0,25%
1999/2000	372.437	1.225	0,33%	7.658	2,06%			1.025	0,28%
2000/01	376.408	1.381	0,37%	8.480	2,25%			1.312	0,35%
2001/02	379.047	1.337	0,35%	8.322	2,20%			1.157	0,31%
2002/03	383.709	1.177	0,31%	8.424	2,20%			1.207	0,31%
2003/04	389.692	964	0,25%	7.490	1,92%			941	0,24%
2004/05	392.516	722	0,18%	6.718	1,71%			866	0,22%
Gesamtschule									
1994/95	143.079	701	0,49%	357	0,25%	145	0,10%		
1995/96	152.546	799	0,52%	323	0,21%	155	0,10%		
1996/97	160.267	810	0,51%	320	0,20%	153	0,10%		
1997/98	166.768	700	0,42%	277	0,17%	122	0,07%		
1998/99	172.579	794	0,46%	303	0,18%	126	0,07%		
1999/2000	177.425	856	0,48%	277	0,16%	231	0,13%		
2000/01	181.020	976	0,54%	276	0,15%	123	0,07%		
2001/02	185.024	946	0,51%	270	0,15%	116	0,06%		
2002/03	188.882	730	0,39%	291	0,15%	135	0,07%		
2003/04	193.743	743	0,38%	267	0,14%	140	0,07%		
2004/05	193.993	731	0,38%	257	0,13%	132	0,07%		

Spalte 2: Schüler insgesamt der abgebenden Schulform im vorangegangenen Schuljahr.

Spalte 3: Schüler des genannten Schuljahres in der aufnehmenden Schulform, die im vorangegangenen Schuljahr in der abgebenden Schulform waren.

Spalte 4: Anteil Spalte 3 an Spalte 2.

7.1.10. Wiederholer

Wiederholer Hauptschule

Schuljahr	Insgesamt Schüler	Wiederholer Schüler	Wiederholer
(1)	(2)	(3)	(4)
1993/94	291.397	11.350	3,90%
1994/95	285.470	10.832	3,79%
1995/96	282.503	11.613	4,11%
1996/97	281.680	10.778	3,83%
1997/98	279.590	11.244	4,02%
1998/99	277.065	10.915	3,94%
1999/2000	272.514	11.572	4,25%
2000/01	272.872	13.070	4,79%
2001/02	277.162	14.131	5,10%
2002/03	285.366	13.740	4,81%
2003/04	291.824	15.794	5,41%
2004/05	283.584	14.104	4,97%

Wiederholer Realschule

Schuljahr	Insgesamt Schüler	Wiederholer Schüler	Wiederholer
(1)	(2)	(3)	(4)
1993/94	252.069	11.747	4,66%
1994/95	260.431	11.512	4,42%
1995/96	267.973	12.032	4,49%
1996/97	277.061	11.238	4,06%
1997/98	285.936	11.837	4,14%
1998/99	294.623	13.136	4,46%
1999/2000	305.251	13.616	4,46%
2000/01	314.348	17.469	5,56%
2001/02	324.491	19.059	5,87%
2002/03	334.439	17.424	5,21%
2003/04	346.473	16.187	4,67%
2004/05	344.387	14.041	4,08%

Wiederholer Gymnasium Sek. I

Schuljahr	Insgesamt Schüler	Wiederholer Schüler	Wiederholer
(1)	(2)	(3)	(4)
1993/94	336.945	13.406	3,98%
1994/95	344.094	13.231	3,85%
1995/96	347.554	13.967	4,02%
1996/97	353.120	12.951	3,67%
1997/98	359.086	13.248	3,69%
1998/99	366.933	14.568	3,97%
1999/2000	372.437	14.912	4,00%
2000/01	376.408	17.485	4,65%
2001/02	379.047	17.386	4,59%
2002/03	383.709	14.542	3,79%
2003/04	389.692	11.602	2,98%
2004/05	392.516	9.431	2,40%

Wiederholer Gesamtschule Sek. I

Schuljahr	Insgesamt Schüler	Wiederholer Schüler	Wiederholer
(1)	(2)	(3)	(4)
1993/94	130.796	1.582	1,21%
1994/95	143.079	1.733	1,21%
1995/96	152.546	1.781	1,17%
1996/97	160.267	1.656	1,03%
1997/98	166.768	1.751	1,05%
1998/99	172.579	2.149	1,25%
1999/2000	177.425	2.172	1,22%
2000/01	181.020	3.139	1,73%
2001/02	185.024	3.057	1,65%
2002/03	188.882	2.901	1,54%
2003/04	193.743	3.118	1,61%
2004/05	193.993	3.234	1,67%

Bis zum Schuljahr 2000/01 wurden nur Wiederholer berücksichtigt, die in einer der genannten Schulformen wiederholen. Ab dem Schuljahr 2001/02 werden auch Wiederholer berücksichtigt, die in einer Sonderschule oder in der Freien Waldorfschule wiederholen. Dies führt bei der Hauptschule zu einer um 0,2% höheren Wiederholerquote. Die Quoten der anderen Schulformen verändern sich lediglich bei der zweiten Nachkommastelle.

Berechnungsgrundlage:

zu 2: Schüler insgesamt der Schulform im vorangegangenen Schuljahr.

zu 3: Wiederholer des genannten Schuljahres, die im vorangegangenen Schuljahr in der Schulform waren.

zu 4: Anteil Spalte 3 an Spalte 2.

Quelle: Amtliche Schuldaten

7.1.11. Schulformwechsler zur Gesamtschule Jahrgang 11

Schulformwechsler aus der Hauptschule zur Gesamtschule, Jahrgang 11

Schuljahr	Insgesamt Schüler	Wechsler Schüler	Wechsler in %	Schuljahr	Insgesamt Schüler	Wechsler Schüler	Wechsler in %
(1)	(2)	(3)	(4)	(1)	(2)	(3)	(4)
1990/91	53.077	188	0,35%	1998/99	44.423	681	1,53%
1991/92	51.052	189	0,37%	1999/2000	43.580	620	1,42%
1992/93	48.460	281	0,58%	2000/01	41.980	610	1,45%
1993/94	46.938	417	0,89%	2001/02	40.723	694	1,70%
1994/95	45.197	526	1,16%	2002/03	40.572	712	1,75%
1995/96	44.762	551	1,23%	2003/04	42.908	908	2,12%
1996/97	44.872	616	1,37%	2004/05	44.817	1.010	2,25%
1997/98	45.479	777	1,71%				

Schulformwechsler aus der Realschule zur Gesamtschule, Jahrgang 11

Schuljahr	Insgesamt Schüler	Wechsler Schüler	Wechsler in %	Schuljahr	Insgesamt Schüler	Wechsler Schüler	Wechsler in %
(1)	(2)	(3)	(4)	(1)	(2)	(3)	(4)
1990/91	40.382	149	0,37%	1998/99	44.845	823	1,84%
1991/92	39.689	191	0,48%	1999/2000	46.067	837	1,82%
1992/93	38.880	194	0,50%	2000/01	45.702	822	1,80%
1993/94	39.272	231	0,59%	2001/02	45.890	978	2,13%
1994/95	39.247	389	0,99%	2002/03	45.359	1.261	2,78%
1995/96	39.335	524	1,33%	2003/04	48.060	1.789	3,72%
1996/97	41.177	697	1,69%	2004/05	52.060	2.492	4,79%
1997/98	43.590	837	1,92%				

Schulformwechsler aus dem Gymnasium zur Gesamtschule, Jahrgang 11

Schuljahr	Insgesamt Schüler	Wechsler Schüler	Wechsler in %	Schuljahr	Insgesamt Schüler	Wechsler Schüler	Wechsler in %
(1)	(2)	(3)	(4)	(1)	(2)	(3)	(4)
1990/91	45.646	71	0,16%	1998/99	54.404	395	0,73%
1991/92	46.632	85	0,18%	1999/2000	54.472	443	0,81%
1992/93	46.653	111	0,24%	2000/01	53.389	427	0,80%
1993/94	48.076	136	0,28%	2001/02	54.033	524	0,97%
1994/95	49.031	217	0,44%	2002/03	53.698	629	1,17%
1995/96	48.446	216	0,45%	2003/04	55.918	806	1,44%
1996/97	50.780	247	0,49%	2004/05	57.859	710	1,23%
1997/98	52.550	340	0,65%				

Berechnungsgrundlage:

Spalte 2: Schüler des 10. Jahrgangs der abgebenden Schulform im vorangegangenen Schuljahr.

Spalte 3: Schüler des 11. Jahrganges des genannten Schuljahres in der aufnehmenden Schulform, die im vorangegangenen Schuljahr in der abgebenden Schulform waren.

Spalte 4: Anteil Spalte 3 an Spalte 2.

7.1.12. Schulformwechsler zum Gymnasium Jahrgang 11

Schulformwechsler aus der Hauptschule zum Gymnasium, Jahrgang 11

Schuljahr	Insgesamt Schüler	Wechsler Schüler	Wechsler in %	Schuljahr	Insgesamt Schüler	Wechsler Schüler	Wechsler in %
(1)	(2)	(3)	(4)	(1)	(2)	(3)	(4)
1990/91	53.077	1.227	2,31%	1998/99	44.423	646	1,45%
1991/92	51.052	1.285	2,52%	1999/2000	43.580	597	1,37%
1992/93	48.460	1.275	2,63%	2000/01	41.980	490	1,17%
1993/94	46.938	1.169	2,49%	2001/02	40.723	462	1,13%
1994/95	45.197	932	2,06%	2002/03	40.572	495	1,22%
1995/96	44.762	959	2,14%	2003/04	42.908	523	1,22%
1996/97	44.872	863	1,92%	2004/05	44.817	550	1,23%
1997/98	45.479	780	1,72%				

Schulformwechsler aus der Realschule zum Gymnasium, Jahrgang 11

Schuljahr	Insgesamt Schüler	Wechsler Schüler	Wechsler in %	Schuljahr	Insgesamt Schüler	Wechsler Schüler	Wechsler in %
(1)	(2)	(3)	(4)	(1)	(2)	(3)	(4)
1990/91	40.382	5.739	14,21%	1998/99	44.845	6.187	13,80%
1991/92	39.689	6.502	16,38%	1999/2000	46.067	5.767	12,52%
1992/93	38.880	6.532	16,80%	2000/01	45.702	5.304	11,61%
1993/94	39.272	6.201	15,79%	2001/02	45.890	5.430	11,83%
1994/95	39.247	5.656	14,41%	2002/03	45.359	5.494	12,11%
1995/96	39.335	5.789	14,72%	2003/04	48.060	5.778	12,02%
1996/97	41.177	6.046	14,68%	2004/05	52.060	6.344	12,19%
1997/98	43.590	6.130	14,06%				

Schulformwechsler aus der Gesamtschule zum Gymnasium, Jahrgang 11

Schuljahr	Insgesamt Schüler	Wechsler Schüler	Wechsler in %	Schuljahr	Insgesamt Schüler	Wechsler Schüler	Wechsler in %
(1)	(2)	(3)	(4)	(1)	(2)	(3)	(4)
1990/91	9.575	59	0,62%	1998/99	26.125	162	0,62%
1991/92	10.318	74	0,72%	1999/2000	26.585	123	0,46%
1992/93	12.401	108	0,87%	2000/01	26.916	140	0,52%
1993/94	15.138	102	0,67%	2001/02	27.010	128	0,47%
1994/95	18.002	89	0,49%	2002/03	27.860	168	0,60%
1995/96	19.991	133	0,67%	2003/04	29.845	138	0,46%
1996/97	22.761	147	0,65%	2004/05	30.858	183	0,59%
1997/98	24.658	127	0,52%				

Berechnungsgrundlage:

Spalte 2: Schüler des 10. Jahrgangs der abgebenden Schulform im vorangegangenen Schuljahr.

Spalte 3: Schüler des 11. Jahrganges des genannten Schuljahres in der aufnehmenden Schulform, die im vorangegangenen Schuljahr in der abgebenden Schulform waren.

Spalte 4: Anteil Spalte 3 an Spalte 2.

7.2. Schulabgänger

7.2.1. nach der Abschlussart

Ab- schluss- jahr	Abschluss												Ins- gesamt
	ohne Haupt-		Hauptschulab.		Hauptschulab.		Fachoberschul-		Fachhochschul-		Hochschul-		
	schulab.	in %	Kl. 9	in %	Kl. 10	in %	reife	in %	reife	in %	reife	in %	
(1)	(2)	(3)	(4)	(5)	(6)	(7)	(8)	(9)	(10)	(11)	(12)	(13)	(14)
1970	47.166	23,1	95.923	47,0			36.540	17,9	1.458	0,7	23.067	11,3	204.154
1971	49.768	23,5	95.436	45,1			40.693	19,2	1.119	0,5	24.786	11,7	211.802
1972	51.924	23,2	96.255	43,1			46.200	20,7	1.090	0,5	27.927	12,5	223.396
1973	50.832	21,2	101.188	42,3			55.684	23,3	1.431	0,6	30.076	12,6	239.211
1974	46.684	19,2	96.030	39,5			64.511	26,5	1.821	0,7	34.069	14,0	243.115
1975	36.249	16,3	79.540	35,8			68.474	30,9	2.216	1,0	35.407	16,0	221.886
1976	34.624	15,6	81.891	36,9			61.269	27,6	2.897	1,3	41.275	18,6	221.956
1977	39.892	15,7	99.010	39,0			61.690	24,3	4.000	1,6	49.282	19,4	253.874
1978	40.042	14,3	109.269	39,1			72.854	26,1	4.901	1,8	52.262	18,7	279.328
1979	39.791	14,4	104.532	37,8			84.153	30,5	3.139	1,1	44.711	16,2	276.326
1980	32.088	12,2	87.496	33,3	623	0,2	95.469	36,3	2.048	0,8	45.381	17,2	263.105
1981	27.714	11,0	56.156	22,2	13.642	5,4	99.521	39,3	2.181	0,9	53.871	21,3	253.085
1982	26.449	9,4	50.878	18,1	32.362	11,5	106.028	37,7	2.715	1,0	62.603	22,3	281.035
1983	25.415	8,8	47.016	16,3	36.899	12,8	110.354	38,2	3.004	1,0	66.232	22,9	288.920
1984	23.026	8,1	38.938	13,7	40.815	14,4	111.447	39,3	3.282	1,2	65.967	23,3	283.475
1985	18.140	6,8	31.694	11,8	42.368	15,8	106.434	39,7	3.347	1,2	66.130	24,7	268.113
1986	15.580	6,3	21.149	8,5	40.457	16,3	101.344	40,9	3.315	1,3	65.766	26,6	247.611
1987	13.735	5,8	17.630	7,5	42.222	17,9	95.669	40,6	3.085	1,3	63.256	26,8	235.597
1988	12.922	5,9	15.896	7,2	38.380	17,4	88.781	40,2	2.939	1,3	61.860	28,0	220.778
1989	12.587	6,3	13.554	6,8	33.612	16,8	79.186	39,7	3.155	1,6	57.384	28,8	199.478
1990	12.503	6,6	13.901	7,3	30.861	16,3	72.929	38,5	3.411	1,8	56.023	29,5	189.628
1991	12.536	6,8	14.407	7,8	29.352	15,8	71.776	38,7	3.459	1,9	53.961	29,1	185.491
1992	11.074	6,2	13.713	7,7	29.352	16,5	70.142	39,4	3.657	2,1	50.042	28,1	177.980
1993	10.794	6,1	12.949	7,4	29.023	16,5	71.495	40,7	3.690	2,1	47.699	27,2	175.650
1994	10.372	5,9	12.036	6,8	29.546	16,8	72.045	40,9	3.779	2,1	48.550	27,5	176.328
1995	10.588	6,0	12.046	6,8	29.915	16,8	72.569	40,8	3.909	2,2	48.792	27,4	177.819
1996	10.573	5,8	11.700	6,5	30.692	16,9	74.902	41,3	3.698	2,0	49.736	27,4	181.301
1997	11.456	6,1	11.924	6,4	32.183	17,1	77.686	41,4	3.768	2,0	50.742	27,0	187.759
1998	11.434	6,0	11.862	6,2	32.318	17,0	80.193	42,2	4.248	2,2	50.033	26,3	190.088
1999	11.462	5,9	11.902	6,1	32.978	16,9	81.644	41,8	4.688	2,4	52.511	26,9	195.185
2000	11.845	6,0	12.068	6,2	31.936	16,3	81.540	41,6	5.021	2,6	53.527	27,3	195.937
2001	13.359	6,8	11.689	5,9	32.050	16,2	79.460	40,3	6.543	3,3	54.231	27,5	197.332
2002	13.635	7,0	11.822	6,0	32.682	16,7	79.294	40,6	6.950	3,6	51.102	26,1	195.485
2003	13.694	6,8	11.535	5,7	34.918	17,4	82.651	41,2	6.460	3,2	51.552	25,7	200.810
2004	14.359	6,9	11.013	5,3	35.552	17,1	86.613	41,6	6.735	3,2	53.733	25,8	208.005

Quelle: Amtliche Schuldaten NRW

Betrachtet sind die allgemein bildenden Schulen incl. Weiterbildungskolleg.

7.2.1.1. Ohne Hauptschulabschluss

Ab- schluss- jahr	Allgemeinbildende Schulen														Ins- gesamt
	Hauptschule		Realschule		Gymnasium		Gesamtschule		Freie Waldorf- schule		Sonderschule		WBK (+FW bis 1998)		
	in %	in %	in %	in %	in %	in %	in %	in %	in %	in %	in %	in %	in %		
(1)	(2)	(3)	(4)	(5)	(6)	(7)	(8)	(9)	(10)	(11)	(12)	(13)	(14)	(15)	(16)
1970	31.354	66,5	1.748	3,7	1.395	3,0					12.669	26,9	0	0,0	47.166
1971	33.954	68,2	1.445	2,9	922	1,9	15	0,0			13.428	27,0	4	0,0	49.768
1972	34.757	66,9	1.459	2,8	948	1,8	50	0,1			14.709	28,3	1	0,0	51.924
1973	32.678	64,3	1.110	2,2	1.001	2,0	74	0,1			15.969	31,4	0	0,0	50.832
1974	27.735	59,4	1.019	2,2	738	1,6	95	0,2			17.080	36,6	17	0,0	46.684
1975	19.439	53,6	1.326	3,7	818	2,3	243	0,7			14.417	39,8	6	0,0	36.249
1976	18.256	52,7	1.356	3,9	896	2,6	120	0,3			13.992	40,4	4	0,0	34.624
1977	22.366	56,1	1.196	3,0	900	2,3	310	0,8			15.111	37,9	9	0,0	39.892
1978	22.074	55,1	998	2,5	1.021	2,5	291	0,7			15.648	39,1	10	0,0	40.042
1979	21.343	53,6	1.160	2,9	1.729	4,3	234	0,6			15.303	38,5	22	0,1	39.791
1980	19.130	59,6	753	2,3	1.239	3,9	293	0,9			10.665	33,2	8	0,0	32.088
1981	17.640	63,7	721	2,6	927	3,3	276	1,0			8.138	29,4	12	0,0	27.714
1982	16.897	63,9	803	3,0	892	3,4	283	1,1			7.561	28,6	13	0,0	26.449
1983	15.439	60,7	759	3,0	1.283	5,0	284	1,1			7.608	29,9	42	0,2	25.415
1984	14.079	61,1	588	2,6	960	4,2	258	1,1			7.079	30,7	62	0,3	23.026
1985	10.618	58,5	473	2,6	598	3,3	209	1,2			6.202	34,2	40	0,2	18.140
1986	9.167	58,8	454	2,9	491	3,2	151	1,0			5.282	33,9	35	0,2	15.580
1987	7.719	56,2	283	2,1	198	1,4	145	1,1			5.369	39,1	21	0,2	13.735
1988	7.118	55,1	225	1,7	106	0,8	164	1,3			5.288	40,9	21	0,2	12.922
1989	6.881	54,7	222	1,8	101	0,8	238	1,9			5.121	40,7	24	0,2	12.587
1990	6.805	54,4	248	2,0	108	0,9	243	1,9			5.055	40,4	44	0,4	12.503
1991	6.795	54,2	310	2,5	137	1,1	392	3,1			4.856	38,7	46	0,4	12.536
1992	6.023	54,4	311	2,8	107	1,0	361	3,3			4.245	38,3	27	0,2	11.074
1993	5.395	50,0	283	2,6	84	0,8	466	4,3			4.547	42,1	19	0,2	10.794
1994	5.088	49,1	266	2,6	82	0,8	553	5,3			4.361	42,0	22	0,2	10.372
1995	5.195	49,1	309	2,9	91	0,9	563	5,3			4.403	41,6	27	0,3	10.588
1996	5.176	49,0	298	2,8	108	1,0	692	6,5			4.286	40,5	13	0,1	10.573
1997	5.304	46,3	387	3,4	115	1,0	810	7,1			4.804	41,9	36	0,3	11.456
1998	5.237	45,8	311	2,7	83	0,7	902	7,9			4.852	42,4	49	0,4	11.434
1999	4.862	42,4	340	3,0	141	1,2	932	8,1	26	0,2	5.161	45,0	0	0,0	11.462
2000	5.030	42,5	450	3,8	141	1,2	952	8,0	35	0,3	5.237	44,2	0	0,0	11.845
2001	5.512	41,3	695	5,2	196	1,5	1.141	8,5	40	0,3	5.775	43,2	0	0,0	13.359
2002	5.774	42,3	531	3,9	189	1,4	1.155	8,5	43	0,3	5.943	43,6	0	0,0	13.635
2003	5.623	41,1	566	4,1	202	1,5	1.133	8,3	23	0,2	6.147	44,9	0	0,0	13.694
2004	5.478	38,2	488	3,4	181	1,3	1.177	8,2	33	0,2	7.002	48,8	0	0,0	14.359

zu 2: einschl. Volksschule

zu in %: Prozentuale Verteilung der Abgänger nur auf die Schulformen der Allgemeinbildenden Schulen

zu 10 und 14: **Achtung!** bis 1998 werden die Abgänger der Freien Waldorfschule und des Weiterbildungskollegs zusammen in Spalte 14 erfasst.

zu 12: Sonderschule im Bildungsbereich Grund- und Hauptschule und Realschule/Gymnasium

zu 14: Weiterbildungskolleg (Abendrealschule, Abendgymnasium, Kolleg)

Quelle: Amtliche Schuldaten NRW

7.2.1.2. Hauptschulabschluss nach Klasse 9

Ab- schluss- jahr	Allgemeinbildende Schulen														Berufs- kolleg	Ins- gesamt	
	Hauptschule		Realschule		Gymnasium		Gesamtschule		Freie Waldorf- schule		Sonderschule		WBK/FW				Ins- gesamt
	in %	in %	in %	in %	in %	in %	in %	in %	in %	in %	in %	in %	in %				
(1)	(2)	(3)	(4)	(5)	(6)	(7)	(8)	(9)	(10)	(11)	(12)	(13)	(14)	(15)	(16)	(17)	(18)
1970	93.865	97,9			2.058	2,1							0	0,0	95.923		95.923
1971	90.234	94,5	2.745	2,9	2.436	2,6							21	0,0	95.436		95.436
1972	91.306	94,9	2.622	2,7	2.321	2,4							6	0,0	96.255		96.255
1973	95.832	94,7	2.650	2,6	2.681	2,6	25	0,0					0	0,0	101.188		101.188
1974	90.420	94,2	2.644	2,8	2.784	2,9	166	0,2					16	0,0	96.030		96.030
1975	73.605	92,5	2.580	3,2	2.775	3,5	575	0,7					5	0,0	79.540		79.540
1976	73.891	90,2	2.414	2,9	2.853	3,5	854	1,0			1.862	2,3	17	0,0	81.891		81.891
1977	90.452	91,4	2.197	2,2	3.246	3,3	965	1,0			2.130	2,2	20	0,0	99.010		99.010
1978	99.695	91,2	2.326	2,1	3.747	3,4	1.163	1,1			2.328	2,1	10	0,0	109.269		109.269
1979	96.613	92,4	1.125	1,1	2.103	2,0	1.500	1,4			3.065	2,9	126	0,1	104.532		104.532
1980	78.726	90,0	1.772	2,0	2.496	2,9	1.572	1,8			2.806	3,2	124	0,1	87.496		87.496
1981	48.170	85,8	979	1,7	1.731	3,1	694	1,2			4.466	8,0	116	0,2	56.156		56.156
1982	41.879	82,3	954	1,9	1.594	3,1	639	1,3			5.593	11,0	219	0,4	50.878		50.878
1983	37.037	78,8	1.072	2,3	1.897	4,0	569	1,2			6.020	12,8	421	0,9	47.016		47.016
1984	29.474	75,7	966	2,5	1.492	3,8	729	1,9			6.096	15,7	181	0,5	38.938		38.938
1985	23.200	73,2	1.003	3,2	1.050	3,3	377	1,2			5.852	18,5	212	0,7	31.694		31.694
1986	13.170	62,3	1.085	5,1	952	4,5	353	1,7			5.412	25,6	177	0,8	21.149		21.149
1987	10.568	59,9	889	5,0	627	3,6	444	2,5			4.868	27,6	234	1,3	17.630		17.630
1988	9.507	59,8	884	5,6	521	3,3	369	2,3			4.387	27,6	228	1,4	15.896		15.896
1989	7.899	58,3	823	6,1	375	2,8	440	3,2			3.833	28,3	184	1,4	13.554		13.554
1990	8.451	60,8	872	6,3	358	2,6	491	3,5			3.529	25,4	200	1,4	13.901		13.901
1991	8.390	58,2	1.104	7,7	635	4,4	774	5,4			3.220	22,4	284	2,0	14.407		14.407
1992	7.663	55,9	1.172	8,5	529	3,9	813	5,9			3.229	23,5	307	2,2	13.713		13.713
1993	6.959	53,7	1.029	7,9	519	4,0	919	7,1			3.155	24,4	368	2,8	12.949		12.949
1994	6.247	51,9	956	7,9	509	4,2	923	7,7			2.978	24,7	423	3,5	12.036		12.036
1995	6.091	50,6	894	7,4	521	4,3	957	7,9			3.130	26,0	453	3,8	12.046		12.046
1996	5.397	46,1	885	7,6	522	4,5	980	8,4			3.323	28,4	593	5,1	11.700		11.700
1997	5.496	46,1	1.054	8,8	491	4,1	1.045	8,8			3.278	27,5	560	4,7	11.924		11.924
1998	5.193	43,8	933	7,9	588	5,0	1.223	10,3			3.179	26,8	746	6,3	11.862		11.862
1999	5.222	43,9	1.026	8,6	584	4,9	1.309	11,0	169	1,4	3.081	25,9	511	4,3	11.902		11.902
2000	5.265	43,6	1.243	10,3	589	4,9	1.439	11,9	168	1,4	2.807	23,3	557	4,6	12.068	2.894	14.962
2001	4.823	41,3	1.348	11,5	672	5,7	1.570	13,4	152	1,3	2.469	21,1	655	5,6	11.689	3.191	14.880
2002	5.311	44,9	1.190	10,1	661	5,6	1.481	12,5	168	1,4	2.323	19,6	688	5,8	11.822	3.275	15.097
2003	4.865	42,2	1.177	10,2	644	5,6	1.424	12,3	178	1,5	2.464	21,4	783	6,8	11.535	2.115	13.650
2004	4.874	44,3	977	8,9	558	5,1	1.402	12,7	125	1,1	2.652	24,1	425	3,9	11.013	2.765	13.778

zu 2: einschl. Volksschule

zu in %: Prozentuale Verteilung der Abgänger nur auf die Schulformen der Allgemeinbildenden Schulen

zu 10 und 14: **Achtung!** bis 1998 werden die Abgänger der Freien Waldorfschule und des Weiterbildungskollegs zusammen in Spalte 14 erfasst.

zu 10: Abgänger aus dem JG 8-10 mit Zeugnis der Waldorfschule oder Hiberniaschule

zu 12: Sonderschule im Bildungsbereich Grund- und Hauptschule und Realschule/Gymnasium

zu 14: Weiterbildungskolleg (Abendrealschule, Abendgymnasium, Kolleg)

zu 17: ab 2000 einschl. Sonderschule im Bildungsbereich Berufskolleg

Quelle: Amtliche Schuldaten NRW

7.2.1.3. Hauptschulabschluss nach Klasse 10

Ab- schluss- jahr	Allgemeinbildende Schulen														Ins- gesamt	Berufs- kolleg	Ins- gesamt
	Hauptschule		Realschule		Gymnasium		Gesamtschule		Freie Waldorf- schule		Sonderschule		WBK/FW				
	in %	in %	in %	in %	in %	in %	in %	in %	in %	in %	in %	in %	in %	in %			
(1)	(2)	(3)	(4)	(5)	(6)	(7)	(8)	(9)	(10)	(11)	(12)	(13)	(14)	(15)	(16)	(17)	(18)
1970																	
1971																	
1972																	
1973																	
1974																	
1975																	
1976																	
1977																	
1978																	
1979																	
1980	474	76,1	0	0,0	0	0,0	149	23,9			0	0,0	0	0,0	623		623
1981	11.983	87,8	269	2,0	762	5,6	595	4,4			33	0,2	0	0,0	13.642		13.642
1982	30.278	93,6	306	0,9	593	1,8	1.064	3,3			121	0,4	0	0,0	32.362		32.362
1983	34.348	93,1	226	0,6	548	1,5	1.377	3,7			350	0,9	50	0,1	36.899		36.899
1984	38.155	93,5	280	0,7	586	1,4	1.362	3,3			367	0,9	65	0,2	40.815		40.815
1985	39.274	92,7	618	1,5	620	1,5	1.407	3,3			388	0,9	61	0,1	42.368		42.368
1986	37.357	92,3	651	1,6	464	1,1	1.265	3,1			426	1,1	294	0,7	40.457		40.457
1987	39.555	93,7	531	1,3	412	1,0	1.150	2,7			445	1,1	129	0,3	42.222		42.222
1988	35.224	91,8	614	1,6	341	0,9	1.578	4,1			479	1,2	144	0,4	38.380		38.380
1989	30.193	89,8	593	1,8	319	0,9	1.732	5,2			471	1,4	304	0,9	33.612		33.612
1990	27.585	89,4	591	1,9	341	1,1	1.788	5,8			395	1,3	161	0,5	30.861		30.861
1991	25.522	87,0	642	2,2	388	1,3	2.113	7,2			506	1,7	181	0,6	29.352		29.352
1992	25.156	85,7	591	2,0	375	1,3	2.523	8,6			445	1,5	262	0,9	29.352		29.352
1993	24.009	82,7	684	2,4	378	1,3	3.147	10,8			510	1,8	295	1,0	29.023		29.023
1994	23.860	80,8	612	2,1	344	1,2	3.875	13,1			513	1,7	342	1,2	29.546		29.546
1995	23.696	79,2	601	2,0	296	1,0	4.466	14,9			509	1,7	347	1,2	29.915		29.915
1996	24.139	78,6	574	1,9	282	0,9	4.726	15,4			567	1,8	404	1,3	30.692		30.692
1997	24.635	76,5	774	2,4	369	1,1	5.286	16,4			513	1,6	606	1,9	32.183		32.183
1998	24.209	74,9	817	2,5	395	1,2	5.644	17,5			450	1,4	803	2,5	32.318		32.318
1999	24.051	72,9	965	2,9	452	1,4	6.198	18,8	77	0,2	571	1,7	664	2,0	32.978		32.978
2000	23.073	72,2	1.001	3,1	482	1,5	6.283	19,7	51	0,2	488	1,5	558	1,7	31.936	3.832	35.768
2001	22.716	70,9	1.004	3,1	503	1,6	6.672	20,8	76	0,2	447	1,4	632	2,0	32.050	11.679	43.729
2002	22.758	69,6	1.096	3,4	490	1,5	7.223	22,1	36	0,1	599	1,8	480	1,5	32.682	17.748	50.430
2003	24.464	70,1	1.044	3,0	390	1,1	7.776	22,3	55	0,2	631	1,8	558	1,6	34.918	2.603	37.521
2004	25.571	71,9	847	2,4	353	1,0	7.631	21,5	39	0,1	555	1,6	556	1,6	35.552	3.083	38.635

zu 2: einschl. Volksschule

zu in %: Prozentuale Verteilung der Abgänger nur auf die Schulformen der Allgemeinbildenden Schulen

zu 10 und 14: **Achtung!** bis 1998 werden die Abgänger der Freien Waldorfschule und des Weiterbildungskollegs zusammen in Spalte 14 erfasst.

zu 10: Abgänger aus der Jahrgangsstufe 11 mit Zeugnis der Waldorfschule oder Hiberniaschule

zu 12: Sonderschule im Bildungsbereich Grund- und Hauptschule und Realschule/Gymnasium

zu 14: Weiterbildungskolleg (Abendrealschule, Abendgymnasium, Kolleg)

zu 17: ab 2000 einschl. Sonderschule im Bildungsbereich Berufskolleg

Quelle: Amtliche Schuldaten NRW

7.2.1.4. Sekundarabschluss I (Fachoberschulreife)

Ab- schluss- jahr	Allgemeinbildende Schulen														Berufs- kolleg	Ins- gesamt	
	Hauptschule		Realschule		Gymnasium		Gesamtschule		Freie Waldorf- schule		Sonderschule		WBK/FW				
	in %	in %	in %	in %	in %	in %	in %	in %	in %	in %	in %	in %	in %	in %			
(1)	(2)	(3)	(4)	(5)	(6)	(7)	(8)	(9)	(10)	(11)	(12)	(13)	(14)	(15)	(16)	(17)	(18)
1970			28.308	77,5	7.520	20,6							712	1,9	36.540		36.540
1971	3.094	7,6	30.584	75,2	6.231	15,3							784	1,9	40.693		40.693
1972	11.311	24,5	28.948	62,7	5.081	11,0							860	1,9	46.200		46.200
1973	15.914	28,6	33.492	60,1	5.092	9,1	32	0,1					1.154	2,1	55.684		55.684
1974	18.374	28,5	39.167	60,7	5.803	9,0	0	0,0					1.167	1,8	64.511		64.511
1975	18.840	27,5	42.204	61,6	5.393	7,9	857	1,3					1.180	1,7	68.474		68.474
1976	15.498	25,3	37.580	61,3	6.051	9,9	820	1,3			55	0,1	1.265	2,1	61.269		61.269
1977	16.077	26,1	37.372	60,6	5.845	9,5	1.094	1,8			51	0,1	1.251	2,0	61.690		61.690
1978	20.309	27,9	43.455	59,6	6.485	8,9	1.304	1,8			74	0,1	1.227	1,7	72.854	2.179	75.033
1979	22.924	27,2	50.341	59,8	7.882	9,4	1.550	1,8			68	0,1	1.388	1,6	84.153	2.881	87.034
1980	26.304	27,6	55.101	57,7	10.672	11,2	2.035	2,1			80	0,1	1.277	1,3	95.469	3.844	99.313
1981	27.550	27,7	56.877	57,2	10.953	11,0	2.726	2,7			154	0,2	1.261	1,3	99.521	4.915	104.436
1982	32.923	31,1	57.386	54,1	11.164	10,5	2.975	2,8			175	0,2	1.405	1,3	106.028	25.953	131.981
1983	34.352	31,1	58.786	53,3	12.411	11,2	3.319	3,0			213	0,2	1.273	1,2	110.354	26.542	136.896
1984	34.321	30,8	59.630	53,5	12.569	11,3	3.363	3,0			205	0,2	1.359	1,2	111.447	24.745	136.192
1985	32.371	30,4	56.914	53,5	12.331	11,6	3.415	3,2			183	0,2	1.220	1,1	106.434	21.543	127.977
1986	31.352	30,9	53.821	53,1	11.708	11,6	3.245	3,2			188	0,2	1.030	1,0	101.344	17.888	119.232
1987	30.149	31,5	51.199	53,5	9.651	10,1	3.453	3,6			190	0,2	1.027	1,1	95.669	16.147	111.816
1988	27.799	31,3	47.477	53,5	8.363	9,4	3.864	4,4			191	0,2	1.087	1,2	88.781	11.065	99.846
1989	24.192	30,6	42.193	53,3	7.295	9,2	4.015	5,1			174	0,2	1.317	1,7	79.186	9.560	88.746
1990	22.102	30,3	38.641	53,0	6.553	9,0	4.448	6,1			167	0,2	1.018	1,4	72.929	8.092	81.021
1991	21.150	29,5	37.782	52,6	6.907	9,6	4.532	6,3			155	0,2	1.250	1,7	71.776	8.178	79.954
1992	19.643	28,0	36.699	52,3	7.157	10,2	5.289	7,5			218	0,3	1.136	1,6	70.142	7.437	77.579
1993	19.537	27,3	37.276	52,1	6.888	9,6	6.511	9,1			130	0,2	1.153	1,6	71.495	7.786	79.281
1994	18.336	25,5	37.405	51,9	7.365	10,2	7.633	10,6			182	0,3	1.124	1,6	72.045	7.655	79.700
1995	17.868	24,6	37.345	51,5	7.359	10,1	8.587	11,8			198	0,3	1.212	1,7	72.569	8.221	80.790
1996	17.827	23,8	39.137	52,3	6.905	9,2	9.763	13,0			116	0,2	1.154	1,5	74.902	7.742	82.644
1997	17.725	22,8	41.018	52,8	6.849	8,8	10.605	13,7			160	0,2	1.329	1,7	77.686	8.443	86.129
1998	17.013	21,2	42.273	52,7	7.552	9,4	11.697	14,6			204	0,3	1.454	1,8	80.193	8.935	89.128
1999	16.230	19,9	43.108	52,8	8.144	10,0	12.371	15,2	473	0,6	170	0,2	1.148	1,4	81.644	8.863	90.507
2000	15.701	19,3	42.336	51,9	9.161	11,2	12.666	15,5	474	0,6	122	0,1	1.080	1,3	81.540	7.909	89.449
2001	15.095	19,0	42.871	54,0	8.000	10,1	11.759	14,8	478	0,6	109	0,1	1.148	1,4	79.460	9.794	89.254
2002	14.850	18,7	42.187	53,2	8.000	10,1	12.365	15,6	422	0,5	166	0,2	1.304	1,6	79.294	11.297	90.591
2003	15.643	18,9	44.822	54,2	7.646	9,3	12.500	15,1	490	0,6	142	0,2	1.408	1,7	82.651	12.555	95.206
2004	16.262	18,8	48.383	55,9	6.624	7,6	13.186	15,2	449	0,5	136	0,2	1.573	1,8	86.613	15.454	102.067

zu 2: einschl. Volksschule

zu in %: Prozentuale Verteilung der Abgänger nur auf die Schulformen der Allgemeinbildenden Schulen

zu 10 und 14: **Achtung!** bis 1998 werden die Abgänger der Freien Waldorfschule und des Weiterbildungskollegs zusammen in Spalte 14 erfasst.

zu 10: Abgänger aus der Jahrgangsstufe 12 oder 13 mit Zeugnis der Waldorfschule oder Hiberniaschule

zu 12: Sonderschule im Bildungsbereich Grund- und Hauptschule und Realschule/Gymnasium

zu 14: Weiterbildungskolleg (Abendrealschule, Abendgymnasium, Kolleg)

zu 17: einschl. Sonderschule im Bildungsbereich Berufskolleg

Quelle: Amtliche Schuldaten NRW

7.2.1.5. Fachhochschulreife

Ab- schluss- jahr	Allgemeinbildende Schulen										Ins- gesamt	Berufs- kolleg	Ins- gesamt	
	Gymnasium		Gesamtschule		Freie Waldorf- schule		Sonderschule		WBK/FW					
	(2)	(3)	(4)	(5)	(6)	(7)	(8)	(9)	(10)	(11)				
1970	1.458	100,0										1.458	5.334	6.792
1971	1.081	96,6							38	3,4	1.119	10.773	11.892	
1972	1.062	97,4							28	2,6	1.090	15.359	16.449	
1973	1.402	98,0							29	2,0	1.431	18.443	19.874	
1974	1.820	99,9							1	0,1	1.821	19.449	21.270	
1975	2.191	98,9							25	1,1	2.216	20.083	22.299	
1976	2.876	99,3	3	0,1					18	0,6	2.897	20.629	23.526	
1977	3.963	99,1	9	0,2					28	0,7	4.000	19.790	23.790	
1978	4.857	99,1	19	0,4					25	0,5	4.901	18.970	23.871	
1979	2.993	95,3	75	2,4					71	2,3	3.139	18.094	21.233	
1980	1.942	94,8	67	3,3					39	1,9	2.048	18.777	20.825	
1981	2.072	95,0	61	2,8					48	2,2	2.181	21.962	24.143	
1982	2.573	94,8	68	2,5					74	2,7	2.715	24.896	27.611	
1983	2.748	91,5	97	3,2					159	5,3	3.004	27.586	30.590	
1984	2.986	91,0	81	2,5					215	6,6	3.282	26.814	30.096	
1985	2.882	86,1	111	3,3					354	10,6	3.347	25.946	29.293	
1986	2.790	84,2	139	4,2					386	11,6	3.315	26.100	29.415	
1987	2.422	78,5	147	4,8					516	16,7	3.085	27.775	30.860	
1988	2.276	77,4	147	5,0					516	17,6	2.939	28.226	31.165	
1989	2.377	75,3	172	5,5					606	19,2	3.155	27.986	31.141	
1990	2.467	72,3	230	6,7					714	20,9	3.411	25.619	29.030	
1991	2.410	69,7	269	7,8					780	22,5	3.459	23.746	27.205	
1992	2.434	66,6	330	9,0					893	24,4	3.657	23.152	26.809	
1993	2.456	66,6	358	9,7					876	23,7	3.690	21.923	25.613	
1994	2.415	63,9	423	11,2					941	24,9	3.779	21.221	25.000	
1995	2.520	64,5	512	13,1					877	22,4	3.909	21.460	25.369	
1996	2.314	62,6	603	16,3					781	21,1	3.698	23.451	27.149	
1997	2.235	59,3	804	21,3					729	19,3	3.768	25.057	28.825	
1998	2.546	59,9	941	22,2					761	17,9	4.248	25.447	29.695	
1999	2.713	57,9	1.123	24,0	16	0,3	3	0,1	833	17,8	4.688	24.554	29.242	
2000	2.917	58,1	1.338	26,6	3	0,1	0	0,0	763	15,2	5.021	23.471	28.492	
2001	4.288	65,5	1.404	21,5	6	0,1	0	0,0	845	12,9	6.543	27.625	34.168	
2002	4.447	64,0	1.635	23,5	0	0,0	4	0,1	864	12,4	6.950	28.974	35.924	
2003	4.059	62,8	1.449	22,4	3	0,0	3	0,0	946	14,6	6.460	31.642	38.102	
2004	4.201	62,4	1.425	21,2	2	0,0	2	0,0	1.105	16,4	6.735	35.112	41.847	

zu in %: Prozentuale Verteilung der Abgänger nur auf die Schulformen der Allgemeinbildenden Schulen

zu 6 und 10: **Achtung!** bis 1998 werden die Abgänger der Freien Waldorfschule und des Weiterbildungskollegs zusammen in Spalte 10 erfasst.

zu 8: Sonderschule im Bildungsbereich Realschule/Gymnasium

zu 10: Weiterbildungskolleg (Abendrealschule, Abendgymnasium, Kolleg)

zu 13: einschl. Sonderschule im Bildungsbereich Berufskolleg

Quelle: Amtliche Schuldaten NRW

7.2.1.6. Hochschulreife

Ab- schluss- jahr	Allgemeinbildende Schulen										Berufs- kolleg	Ins- gesamt	
	Gymnasium		Gesamtschule		Freie Waldorf- schule		Sonderschule		WBK				Ins- gesamt
	(2)	in % (3)	(4)	in % (5)	(6)	in % (7)	(8)	in % (9)	(10)	in % (11)			
(1)	(2)	(3)	(4)	(5)	(6)	(7)	(8)	(9)	(10)	(11)	(12)	(13)	(14)
1970	21.809	94,5			42	0,2			1.216	5,3	23.067	344	23.411
1971	23.398	94,4			46	0,2			1.342	5,4	24.786	324	25.110
1972	26.281	94,1	93	0,3	36	0,1			1.517	5,4	27.927	322	28.249
1973	28.235	93,9	99	0,3	44	0,1			1.698	5,6	30.076	407	30.483
1974	32.067	94,1	79	0,2	43	0,1			1.880	5,5	34.069	598	34.667
1975	33.173	93,7	83	0,2	48	0,1			2.103	5,9	35.407	370	35.777
1976	38.814	94,0	89	0,2	51	0,1			2.321	5,6	41.275	428	41.703
1977	46.804	95,0	110	0,2	52	0,1			2.316	4,7	49.282	773	50.055
1978	49.113	94,0	869	1,7	52	0,1			2.228	4,3	52.262	1.069	53.331
1979	41.242	92,2	795	1,8	52	0,1			2.622	5,9	44.711	1.216	45.927
1980	41.707	91,9	1.071	2,4	37	0,1			2.566	5,7	45.381	1.241	46.622
1981	49.943	92,7	1.014	1,9	66	0,1			2.848	5,3	53.871	1.462	55.333
1982	58.264	93,1	1.307	2,1	55	0,1			2.977	4,8	62.603	1.449	64.052
1983	61.376	92,7	1.481	2,2	73	0,1			3.302	5,0	66.232	1.611	67.843
1984	61.627	93,4	1.909	2,9	83	0,1			2.348	3,6	65.967	1.490	67.457
1985	61.155	92,5	2.130	3,2	49	0,1			2.796	4,2	66.130	1.489	67.619
1986	60.868	92,6	2.132	3,2	130	0,2			2.636	4,0	65.766	1.359	67.125
1987	58.474	92,4	1.964	3,1	153	0,2			2.665	4,2	63.256	1.330	64.586
1988	56.983	92,1	2.088	3,4	153	0,2			2.636	4,3	61.860	1.490	63.350
1989	52.329	91,2	2.015	3,5	190	0,3			2.850	5,0	57.384	1.673	59.057
1990	50.663	90,4	2.152	3,8	235	0,4			2.973	5,3	56.023	1.377	57.400
1991	48.009	89,0	2.596	4,8	261	0,5			3.095	5,7	53.961	1.843	55.804
1992	43.832	87,6	2.649	5,3	298	0,6			3.263	6,5	50.042	2.066	52.108
1993	41.348	86,7	2.723	5,7	336	0,7			3.292	6,9	47.699	2.008	49.707
1994	42.089	86,7	2.939	6,1	322	0,7			3.200	6,6	48.550	2.219	50.769
1995	42.073	86,2	3.593	7,4	321	0,7			2.805	5,7	48.792	2.315	51.107
1996	42.568	85,6	4.184	8,4	341	0,7			2.643	5,3	49.736	2.363	52.099
1997	42.803	84,4	5.112	10,1	389	0,8			2.438	4,8	50.742	2.666	53.408
1998	41.701	83,3	5.634	11,3	465	0,9			2.233	4,5	50.033	2.744	52.777
1999	43.537	82,9	6.515	12,4	402	0,8	11	0,0	2.046	3,9	52.511	2.897	55.408
2000	44.302	82,8	6.776	12,7	448	0,8	12	0,0	1.989	3,7	53.527	3.210	56.737
2001	45.080	83,1	6.779	12,5	540	1,0	11	0,0	1.821	3,4	54.231	3.645	57.876
2002	42.374	82,9	6.471	12,7	524	1,0	10	0,0	1.723	3,4	51.102	3.709	54.811
2003	42.749	82,9	6.605	12,8	492	1,0	15	0,0	1.691	3,3	51.552	4.178	55.730
2004	43.979	74,6	7.189	12,2	520	0,9	12	0,0	2.033	3,4	53.733	5.223	58.956

zu in %: Prozentuale Verteilung der Abgänger nur auf die Schulformen der Allgemeinbildenden Schulen

zu 8 und 10: **Achtung!** bis 1998 werden die Abgänger der Sonderschule im Bildungsbereich Realschule/Gymnasium und das Weiterbildungskolleg zusammen in Spalte 10 erfasst.

zu 8: ab 1999 Sonderschule im Bildungsbereich Realschule/Gymnasium

zu 10: Weiterbildungskolleg (Abendrealschule, Abendgymnasium, Kolleg)

zu 13: einschl. Sonderschule im Bildungsbereich Berufskolleg

Quelle: Amtliche Schuldaten NRW

7.2.2. nach der Abgangsschulform

Ab- schluss- jahr	Allgemeinbildende Schulen														Ins- gesamt	Berufs- kolleg	Ins- gesamt
	Hauptschule		Realschule		Gymnasium		Gesamtschule		Freie Waldorf- schule		Sonderschule		WBK/FW/SO				
		in %		in %		in %		in %		in %		in %		in %			
(1)	(2)	(3)	(4)	(5)	(6)	(7)	(8)	(9)	(10)	(11)	(12)	(13)	(14)	(15)	(16)	(17)	(18)
1970	125.219	61,3	30.056	14,7	34.240	16,8	0						14.639	7,2	204.154	179.996	384.150
1971	127.282	60,1	34.774	16,4	34.068	16,1	15						15.663	7,4	211.802	189.373	401.175
1972	137.374	61,5	33.029	14,8	35.693	16,0	143						17.157	7,7	223.396	195.977	419.373
1973	144.424	60,4	37.252	15,6	38.411	16,1	230						18.894	7,9	239.211	202.025	441.236
1974	136.529	56,2	42.830	17,6	43.212	17,8	340						20.204	8,3	243.115	207.521	450.636
1975	111.884	50,4	46.110	20,8	44.350	20,0	1.758						17.784	8,0	221.886	210.434	432.320
1976	107.645	48,5	41.350	18,6	51.490	23,2	1.886						19.585	8,8	221.956	226.596	448.552
1977	128.895	50,8	40.765	16,1	60.758	23,9	2.488						20.968	8,3	253.874	224.272	478.146
1978	142.078	50,9	46.779	16,7	65.223	23,3	3.646						21.602	7,7	279.328	217.684	497.012
1979	140.880	51,0	52.626	19,0	55.949	20,2	4.154						22.717	8,2	276.326	232.274	508.600
1980	124.634	47,4	57.626	21,9	58.056	22,1	5.187						17.602	6,7	263.105	256.170	519.275
1981	105.343	41,6	58.846	23,3	66.388	26,2	5.366						17.142	6,8	253.085	261.086	514.171
1982	121.977	43,4	59.449	21,2	75.080	26,7	6.336						18.193	6,5	281.035	275.955	556.990
1983	121.176	41,9	60.843	21,1	80.263	27,8	7.127						19.511	6,8	288.920	285.682	574.602
1984	116.029	40,9	61.464	21,7	80.220	28,3	7.702						18.060	6,4	283.475	270.439	553.914
1985	105.463	39,3	59.008	22,0	78.636	29,3	7.649						17.357	6,5	268.113	274.273	542.386
1986	91.046	36,8	56.011	22,6	77.273	31,2	7.285						15.996	6,5	247.611	278.733	526.344
1987	87.991	37,3	52.902	22,5	71.784	30,5	7.303						15.617	6,6	235.597	271.252	506.849
1988	79.648	36,1	49.200	22,3	68.590	31,1	8.210						15.130	6,9	220.778	255.256	476.034
1989	69.165	34,7	43.831	22,0	62.796	31,5	8.612						15.074	7,6	199.478	245.947	445.425
1990	64.943	34,2	40.352	21,3	60.490	31,9	9.352						14.491	7,6	189.628	221.198	410.826
1991	61.857	33,3	39.838	21,5	58.486	31,5	10.676						14.634	7,9	185.491	224.464	409.955
1992	58.485	32,9	38.773	21,8	54.434	30,6	11.965						14.323	8,0	177.980	206.440	384.420
1993	55.900	31,8	39.272	22,4	51.673	29,4	14.124						14.681	8,4	175.650	200.423	376.073
1994	53.531	30,4	39.239	22,3	52.804	29,9	16.346						14.408	8,2	176.328	198.280	374.608
1995	52.850	29,7	39.149	22,0	52.860	29,7	18.678						14.282	8,0	177.819	194.901	372.720
1996	52.539	29,0	40.894	22,6	52.699	29,1	20.948						14.221	7,8	181.301	191.545	372.846
1997	53.160	28,3	43.233	23,0	52.862	28,2	23.662						14.842	7,9	187.759	198.001	385.760
1998	51.652	27,2	44.334	23,3	52.865	27,8	26.041						15.196	8,0	190.088	202.878	392.966
1999	50.365	25,8	45.439	23,3	55.571	28,5	28.448	14,6	1.163	0,6	8.997	4,6	5.202	2,7	195.185	205.392	400.577
2000	49.069	25,0	45.030	23,0	57.592	29,4	29.454	15,0	1.179	0,6	8.666	4,4	4.947	2,5	195.937	209.727	405.664
2001	48.146	24,4	45.918	23,3	58.739	29,8	29.325	14,9	1.292	0,7	8.811	4,5	5.101	2,6	197.332	224.200	421.532
2002	48.693	24,9	45.004	23,0	56.161	28,7	30.330	15,5	1.193	0,6	9.045	4,6	5.059	2,6	195.485	227.782	423.267
2003	50.595	25,2	47.609	23,7	55.690	27,7	30.887	15,4	1.241	0,6	9.402	4,7	5.386	2,7	200.810	234.344	435.154
2004	52.185	25,1	50.695	24,4	55.896	26,9	32.010	15,4	1.168	0,6	10.359	5,0	5.692	2,7	208.005	249.951	457.956

zu 2: einschl. Volksschule

zu in %: Prozentuale Verteilung der Abgänger nur auf die Schulformen der Allgemeinbildenden Schulen

zu 10, 12 und 14: **Achtung!** bis 1998 werden die Abgänger der Freien Waldorfschule, der Sonderschule und des Weiterbildungskollegs zusammen in Spalte 14 erfasst.

zu 12: Sonderschule im Bildungsbereich Grund- und Hauptschule und Realschule/Gymnasium

zu 14: Weiterbildungskolleg (Abendrealschule, Abendgymnasium, Kolleg)

zu 17: einschl. Sonderschule im Bildungsbereich Berufskolleg

Quelle: Amtliche Schuldaten NRW

7.2.2.1. Hauptschule

Ab- schluss- jahr	Abschluss								Ins- gesamt
	ohne Haupt- schulab.		Hauptschulab.		Hauptschulab.		Fachoberschul-		
	in %	Kl. 9	in %	Kl. 10	in %	reife	in %		
(1)	(2)	(3)	(4)	(5)	(6)	(7)	(8)	(9)	(10)
1970	31.354	25,0	93.865	75,0			0	0,0	125.219
1971	33.954	26,7	90.234	70,9			3.094	2,4	127.282
1972	34.757	25,3	91.306	66,5			11.311	8,2	137.374
1973	32.678	22,6	95.832	66,4			15.914	11,0	144.424
1974	27.735	20,3	90.420	66,2			18.374	13,5	136.529
1975	19.439	17,4	73.605	65,8			18.840	16,8	111.884
1976	18.256	17,0	73.891	68,6			15.498	14,4	107.645
1977	22.366	17,4	90.452	70,2			16.077	12,5	128.895
1978	22.074	15,5	99.695	70,2			20.309	14,3	142.078
1979	21.343	15,1	96.613	68,6			22.924	16,3	140.880
1980	19.130	15,3	78.726	63,2	474	0,4	26.304	21,1	124.634
1981	17.640	16,7	48.170	45,7	11.983	11,4	27.550	26,2	105.343
1982	16.897	13,9	41.879	34,3	30.278	24,8	32.923	27,0	121.977
1983	15.439	12,7	37.037	30,6	34.348	28,3	34.352	28,3	121.176
1984	14.079	12,1	29.474	25,4	38.155	32,9	34.321	29,6	116.029
1985	10.618	10,1	23.200	22,0	39.274	37,2	32.371	30,7	105.463
1986	9.167	10,1	13.170	14,5	37.357	41,0	31.352	34,4	91.046
1987	7.719	8,8	10.568	12,0	39.555	45,0	30.149	34,3	87.991
1988	7.118	8,9	9.507	11,9	35.224	44,2	27.799	34,9	79.648
1989	6.881	9,9	7.899	11,4	30.193	43,7	24.192	35,0	69.165
1990	6.805	10,5	8.451	13,0	27.585	42,5	22.102	34,0	64.943
1991	6.795	11,0	8.390	13,6	25.522	41,3	21.150	34,2	61.857
1992	6.023	10,3	7.663	13,1	25.156	43,0	19.643	33,6	58.485
1993	5.395	9,7	6.959	12,4	24.009	42,9	19.537	34,9	55.900
1994	5.088	9,5	6.247	11,7	23.860	44,6	18.336	34,3	53.531
1995	5.195	9,8	6.091	11,5	23.696	44,8	17.868	33,8	52.850
1996	5.176	9,9	5.397	10,3	24.139	45,9	17.827	33,9	52.539
1997	5.304	10,0	5.496	10,3	24.635	46,3	17.725	33,3	53.160
1998	5.237	10,1	5.193	10,1	24.209	46,9	17.013	32,9	51.652
1999	4.862	9,7	5.222	10,4	24.051	47,8	16.230	32,2	50.365
2000	5.030	10,3	5.265	10,7	23.073	47,0	15.701	32,0	49.069
2001	5.512	11,4	4.823	10,0	22.716	47,2	15.095	31,4	48.146
2002	5.774	11,9	5.311	10,9	22.758	46,7	14.850	30,5	48.693
2003	5.623	11,1	4.865	9,6	24.464	48,4	15.643	30,9	50.595
2004	5.478	10,5	4.874	9,3	25.571	49,0	16.262	31,2	52.185

Quelle: Amtliche Schuldaten NRW

7.2.2.2. Realschule

Ab- schluss- jahr	Abschluss								Ins- gesamt
	ohne Haupt- schulab.		Hauptschulab.		Hauptschulab.		Fachoberschul-		
	schulab.	in %	Kl. 9	in %	Kl. 10	in %	reife	in %	
(1)	(2)	(3)	(4)	(5)	(6)	(7)	(8)	(9)	(10)
1970	1.748	5,8					28.308	94,2	30.056
1971	1.445	4,2	2.745	7,9			30.584	88,0	34.774
1972	1.459	4,4	2.622	7,9			28.948	87,6	33.029
1973	1.110	3,0	2.650	7,1			33.492	89,9	37.252
1974	1.019	2,4	2.644	6,2			39.167	91,4	42.830
1975	1.326	2,9	2.580	5,6			42.204	91,5	46.110
1976	1.356	3,3	2.414	5,8			37.580	90,9	41.350
1977	1.196	2,9	2.197	5,4			37.372	91,7	40.765
1978	998	2,1	2.326	5,0			43.455	92,9	46.779
1979	1.160	2,2	1.125	2,1			50.341	95,7	52.626
1980	753	1,3	1.772	3,1			55.101	95,6	57.626
1981	721	1,2	979	1,7	269	0,5	56.877	96,7	58.846
1982	803	1,4	954	1,6	306	0,5	57.386	96,5	59.449
1983	759	1,2	1.072	1,8	226	0,4	58.786	96,6	60.843
1984	588	1,0	966	1,6	280	0,5	59.630	97,0	61.464
1985	473	0,8	1.003	1,7	618	1,0	56.914	96,5	59.008
1986	454	0,8	1.085	1,9	651	1,2	53.821	96,1	56.011
1987	283	0,5	889	1,7	531	1,0	51.199	96,8	52.902
1988	225	0,5	884	1,8	614	1,2	47.477	96,5	49.200
1989	222	0,5	823	1,9	593	1,4	42.193	96,3	43.831
1990	248	0,6	872	2,2	591	1,5	38.641	95,8	40.352
1991	310	0,8	1.104	2,8	642	1,6	37.782	94,8	39.838
1992	311	0,8	1.172	3,0	591	1,5	36.699	94,7	38.773
1993	283	0,7	1.029	2,6	684	1,7	37.276	94,9	39.272
1994	266	0,7	956	2,4	612	1,6	37.405	95,3	39.239
1995	309	0,8	894	2,3	601	1,5	37.345	95,4	39.149
1996	298	0,7	885	2,2	574	1,4	39.137	95,7	40.894
1997	387	0,9	1.054	2,4	774	1,8	41.018	94,9	43.233
1998	311	0,7	933	2,1	817	1,8	42.273	95,4	44.334
1999	340	0,7	1.026	2,3	965	2,1	43.108	94,9	45.439
2000	450	1,0	1.243	2,8	1.001	2,2	42.336	94,0	45.030
2001	695	1,5	1.348	2,9	1.004	2,2	42.871	93,4	45.918
2002	531	1,2	1.190	2,6	1.096	2,4	42.187	93,7	45.004
2003	566	1,2	1.177	2,5	1.044	2,2	44.822	94,1	47.609
2004	488	1,0	977	1,9	847	1,7	48.383	95,4	50.695

Quelle: Amtliche Schuldaten NRW

7.2.2.3. Gesamtschule

Ab- schluss- jahr	Abschluss												Ins- gesamt
	ohne Haupt- schulab.		Hauptschulab.		Hauptschulab.		Fachoberschul- reife		Fachhochschul- reife		Hochschul- reife		
	schulab.	in %	Kl. 9	in %	Kl. 10	in %	reife	in %	reife	in %	reife	in %	
(1)	(2)	(3)	(4)	(5)	(6)	(7)	(8)	(9)	(10)	(11)	(12)	(13)	(14)
1970													
1971	15	100					0	0,0			0	0,0	15
1972	50	35,0					0	0,0			93	65,0	143
1973	74	32,2	25	10,9			32	13,9			99	43,0	230
1974	95	27,9	166	48,8			0	0,0			79	23,2	340
1975	243	13,8	575	32,7			857	48,7			83	4,7	1.758
1976	120	6,4	854	45,3			820	43,5	3	0,2	89	4,7	1.886
1977	310	12,5	965	38,8			1.094	44,0	9	0,4	110	4,4	2.488
1978	291	8,0	1.163	31,9			1.304	35,8	19	0,5	869	23,8	3.646
1979	234	5,6	1.500	36,1			1.550	37,3	75	1,8	795	19,1	4.154
1980	293	5,6	1.572	30,3	149	2,9	2.035	39,2	67	1,3	1.071	20,6	5.187
1981	276	5,1	694	12,9	595	11,1	2.726	50,8	61	1,1	1.014	18,9	5.366
1982	283	4,5	639	10,1	1.064	16,8	2.975	47,0	68	1,1	1.307	20,6	6.336
1983	284	4,0	569	8,0	1.377	19,3	3.319	46,6	97	1,4	1.481	20,8	7.127
1984	258	3,3	729	9,5	1.362	17,7	3.363	43,7	81	1,1	1.909	24,8	7.702
1985	209	2,7	377	4,9	1.407	18,4	3.415	44,6	111	1,5	2.130	27,8	7.649
1986	151	2,1	353	4,8	1.265	17,4	3.245	44,5	139	1,9	2.132	29,3	7.285
1987	145	2,0	444	6,1	1.150	15,7	3.453	47,3	147	2,0	1.964	26,9	7.303
1988	164	2,0	369	4,5	1.578	19,2	3.864	47,1	147	1,8	2.088	25,4	8.210
1989	238	2,8	440	5,1	1.732	20,1	4.015	46,6	172	2,0	2.015	23,4	8.612
1990	243	2,6	491	5,3	1.788	19,1	4.448	47,6	230	2,5	2.152	23,0	9.352
1991	392	3,7	774	7,2	2.113	19,8	4.532	42,5	269	2,5	2.596	24,3	10.676
1992	361	3,0	813	6,8	2.523	21,1	5.289	44,2	330	2,8	2.649	22,1	11.965
1993	466	3,3	919	6,5	3.147	22,3	6.511	46,1	358	2,5	2.723	19,3	14.124
1994	553	3,4	923	5,6	3.875	23,7	7.633	46,7	423	2,6	2.939	18,0	16.346
1995	563	3,0	957	5,1	4.466	23,9	8.587	46,0	512	2,7	3.593	19,2	18.678
1996	692	3,3	980	4,7	4.726	22,6	9.763	46,6	603	2,9	4.184	20,0	20.948
1997	810	3,4	1.045	4,4	5.286	22,3	10.605	44,8	804	3,4	5.112	21,6	23.662
1998	902	3,5	1.223	4,7	5.644	21,7	11.697	44,9	941	3,6	5.634	21,6	26.041
1999	932	3,3	1.309	4,6	6.198	21,8	12.371	43,5	1.123	3,9	6.515	22,9	28.448
2000	952	3,2	1.439	4,9	6.283	21,3	12.666	43,0	1.338	4,5	6.776	23,0	29.454
2001	1.141	3,9	1.570	5,4	6.672	22,8	11.759	40,1	1.404	4,8	6.779	23,1	29.325
2002	1.155	3,8	1.481	4,9	7.223	23,8	12.365	40,8	1.635	5,4	6.471	21,3	30.330
2003	1.133	3,7	1.424	4,6	7.776	25,2	12.500	40,5	1.449	4,7	6.605	21,4	30.887
2004	1.177	3,7	1.402	4,4	7.631	23,8	13.186	41,2	1.425	4,5	7.189	22,5	32.010

Quelle: Amtliche Schuldaten NRW

7.2.2.4. Gymnasium

Ab- schluss- jahr	Abschluss												Ins- gesamt
	ohne Haupt- schulab.		Hauptschulab.		Hauptschulab.		Fachoberschul-		Fachhochschul-		Hochschul-		
	schulab.	in %	Kl. 9	in %	Kl. 10	in %	reife	in %	reife	in %	reife	in %	
(1)	(2)	(3)	(4)	(5)	(6)	(7)	(8)	(9)	(10)	(11)	(12)	(13)	(14)
1970	1.395	4,1	2.058	6,0			7.520	22,0	1.458	4,3	21.809	63,7	34.240
1971	922	2,7	2.436	7,2			6.231	18,3	1.081	3,2	23.398	68,7	34.068
1972	948	2,7	2.321	6,5			5.081	14,2	1.062	3,0	26.281	73,6	35.693
1973	1.001	2,6	2.681	7,0			5.092	13,3	1.402	3,6	28.235	73,5	38.411
1974	738	1,7	2.784	6,4			5.803	13,4	1.820	4,2	32.067	74,2	43.212
1975	818	1,8	2.775	6,3			5.393	12,2	2.191	4,9	33.173	74,8	44.350
1976	896	1,7	2.853	5,5			6.051	11,8	2.876	5,6	38.814	75,4	51.490
1977	900	1,5	3.246	5,3			5.845	9,6	3.963	6,5	46.804	77,0	60.758
1978	1.021	1,6	3.747	5,7			6.485	9,9	4.857	7,4	49.113	75,3	65.223
1979	1.729	3,1	2.103	3,8			7.882	14,1	2.993	5,3	41.242	73,7	55.949
1980	1.239	2,1	2.496	4,3			10.672	18,4	1.942	3,3	41.707	71,8	58.056
1981	927	1,4	1.731	2,6	762	1,1	10.953	16,5	2.072	3,1	49.943	75,2	66.388
1982	892	1,2	1.594	2,1	593	0,8	11.164	14,9	2.573	3,4	58.264	77,6	75.080
1983	1.283	1,6	1.897	2,4	548	0,7	12.411	15,5	2.748	3,4	61.376	76,5	80.263
1984	960	1,2	1.492	1,9	586	0,7	12.569	15,7	2.986	3,7	61.627	76,8	80.220
1985	598	0,8	1.050	1,3	620	0,8	12.331	15,7	2.882	3,7	61.155	77,8	78.636
1986	491	0,6	952	1,2	464	0,6	11.708	15,2	2.790	3,6	60.868	78,8	77.273
1987	198	0,3	627	0,9	412	0,6	9.651	13,4	2.422	3,4	58.474	81,5	71.784
1988	106	0,2	521	0,8	341	0,5	8.363	12,2	2.276	3,3	56.983	83,1	68.590
1989	101	0,2	375	0,6	319	0,5	7.295	11,6	2.377	3,8	52.329	83,3	62.796
1990	108	0,2	358	0,6	341	0,6	6.553	10,8	2.467	4,1	50.663	83,8	60.490
1991	137	0,2	635	1,1	388	0,7	6.907	11,8	2.410	4,1	48.009	82,1	58.486
1992	107	0,2	529	1,0	375	0,7	7.157	13,1	2.434	4,5	43.832	80,5	54.434
1993	84	0,2	519	1,0	378	0,7	6.888	13,3	2.456	4,8	41.348	80,0	51.673
1994	82	0,2	509	1,0	344	0,7	7.365	13,9	2.415	4,6	42.089	79,7	52.804
1995	91	0,2	521	1,0	296	0,6	7.359	13,9	2.520	4,8	42.073	79,6	52.860
1996	108	0,2	522	1,0	282	0,5	6.905	13,1	2.314	4,4	42.568	80,8	52.699
1997	115	0,2	491	0,9	369	0,7	6.849	13,0	2.235	4,2	42.803	81,0	52.862
1998	83	0,2	588	1,1	395	0,7	7.552	14,3	2.546	4,8	41.701	78,9	52.865
1999	141	0,3	584	1,1	452	0,8	8.144	14,7	2.713	4,9	43.537	78,3	55.571
2000	141	0,2	589	1,0	482	0,8	9.161	15,9	2.917	5,1	44.302	76,9	57.592
2001	196	0,3	672	1,1	503	0,9	8.000	13,6	4.288	7,3	45.080	76,7	58.739
2002	189	0,3	661	1,2	490	0,9	8.000	14,2	4.447	7,9	42.374	75,5	56.161
2003	202	0,4	644	1,2	390	0,7	7.646	13,7	4.059	7,3	42.749	76,8	55.690
2004	181	0,3	558	1,0	353	0,6	6.624	11,9	4.201	7,5	43.979	78,7	55.896

Quelle: Amtliche Schuldaten NRW

7.2.2.5. Sonderschule im Bereich G/H

Ab- schluss- jahr	Abschluss								
	ohne Haupt- schulab.		Hauptschulab.		Hauptschulab.		Fachoberschul- reife		Ins- geamt
	in %	Kl. 9	in %	Kl. 10	in %	reife	in %		
(1)	(2)	(3)	(4)	(5)	(6)	(7)	(8)	(9)	(10)
1999	5.161	57,8	3.079	34,5	565	6,3	118	1,3	8.923
2000	5.236	60,9	2.805	32,6	481	5,6	78	0,9	8.600
2001	5.774	66,0	2.469	28,2	439	5,0	66	0,8	8.748
2002	5.943	66,3	2.322	25,9	593	6,6	102	1,1	8.960
2003	6.146	66,0	2.462	26,4	625	6,7	80	0,9	9.313
2004	7.002	68,1	2.649	25,8	551	5,4	81	0,8	10.283

7.2.2.6. Sonderschule im Bereich R/GY

Ab- schluss- jahr	Abschluss												Ins- geamt
	ohne Haupt- schulab.		Hauptschulab.		Hauptschulab.		Fachoberschul- reife		Fachhochschul- reife		Hochschul- reife		
	in %	Kl. 9	in %	Kl. 10	in %	reife	in %	reife	in %	reife	in %		
(1)	(2)	(3)	(4)	(5)	(6)	(7)	(8)	(9)	(10)	(11)	(12)	(13)	(14)
1999	0	0,0	2	2,7	6	8,1	52	70,3	3	4,1	11	14,9	74
2000	1	1,5	2	3,0	7	10,6	44	66,7	0	0,0	12	18,2	66
2001	1	1,6	0	0,0	8	12,7	43	68,3	0	0,0	11	17,5	63
2002	0	0,0	1	1,2	6	7,1	64	75,3	4	4,7	10	11,8	85
2003	1	1,1	2	2,2	6	6,7	62	69,7	3	3,4	15	16,9	89
2004	0	0,0	3	3,9	4	5,3	55	72,4	2	2,6	12	15,8	76

7.2.2.7. Freie Waldorfschule

Ab- schluss- jahr	Abschluss												Ins- geamt
	ohne Haupt- schulab.		Hauptschulab.		Hauptschulab.		Fachoberschul- reife		Fachhochschul- reife		Hochschul- reife		
	in %	Kl. 9	in %	Kl. 10	in %	reife	in %	reife	in %	reife	in %		
(1)	(2)	(3)	(4)	(5)	(6)	(7)	(8)	(9)	(10)	(11)	(12)	(13)	(14)
1999	26	2,2	169	14,5	77	6,6	473	40,7	16	1,4	402	34,6	1.163
2000	35	3,0	168	14,2	51	4,3	474	40,2	3	0,3	448	38,0	1.179
2001	40	3,1	152	11,8	76	5,9	478	37,0	6	0,5	540	41,8	1.292
2002	43	3,6	168	14,1	36	3,0	422	35,4	0	0,0	524	43,9	1.193
2003	23	1,9	178	14,3	55	4,4	490	39,5	3	0,2	492	39,6	1.241
2004	33	2,8	125	10,7	39	3,3	449	38,4	2	0,2	520	44,5	1.168

7.2.2.8. Weiterbildungskolleg

Ab- schluss- jahr	Abschluss												Ins- geamt
	ohne Haupt- schulab.		Hauptschulab.		Hauptschulab.		Fachoberschul- reife		Fachhochschul- reife		Hochschul- reife		
	in %	Kl. 9	in %	Kl. 10	in %	reife	in %	reife	in %	reife	in %		
(1)	(2)	(3)	(4)	(5)	(6)	(7)	(8)	(9)	(10)	(11)	(12)	(13)	(14)
1999	0	0,0	511	9,8	664	12,8	1.148	22,1	833	16,0	2.046	39,3	5.202
2000	0	0,0	557	11,3	558	11,3	1.080	21,8	763	15,4	1.989	40,2	4.947
2001	0	0,0	655	12,8	632	12,4	1.148	22,5	845	16,6	1.821	35,7	5.101
2002	0	0,0	688	13,6	480	9,5	1.304	25,8	864	17,1	1.723	34,1	5.059
2003	0	0,0	783	14,5	558	10,4	1.408	26,1	946	17,6	1.691	31,4	5.386
2004	0	0,0	425	7,5	556	9,8	1.573	27,6	1.105	19,4	2.033	35,7	5.692

Weiterbildungskolleg (Abendrealschule, Abendgymnasium, Kolleg)

Quelle: Amtliche Schuldaten NRW

7.3. Lehramtsstudierende und Referendare

7.3.1. Lehramtsstudienanfänger

Wintersemester	Primarstufe	Sekundarstufe I	Sekundarstufe II und III			Sonderpädagogik	Insgesamt
			mit	ohne	zu-		
			berufliche(r) Fachrichtung		sammen		
(1)	(2)	(3)	(4)	(5)	(6)	(7)	(8)
1974/75	4.250	5.742	2.289	6.974	9.263	1.689	20.944
1975/76	2.080	6.565	1.531	6.165	7.696	908	17.249
1976/77	1.633	5.976	741	6.838	7.579	512	15.700
1977/78	1.434	5.114	567	6.438	7.005	562	14.115
1978/79	1.580	4.790	527	6.144	6.671	767	13.808
1979/80	1.951	4.431	572	5.556	6.128	787	13.297
1980/81	1.802	3.217	555	6.052	6.607	779	12.405
1981/82	1.940	2.753	526	6.088	6.614	822	12.129
1982/83	964	1.509	483	4.546	5.029	774	8.276
1983/84	724	1.133	554	3.746	4.300	721	6.878
1984/85	746	1.022	418	3.425	3.843	672	6.283
1985/86	642	786	300	2.672	2.972	412	4.812
1986/87	715	691	282	2.223	2.505	385	4.296
1987/88	1.345	907	357	2.963	3.320	448	6.020
1988/89	1.897	794	405	3.619	4.024	533	7.248
1989/90	2.432	899	571	4.174	4.745	565	8.641
1990/91	3.992	1.220	645	5.339	5.984	670	11.866
1991/92	2.557	1.220	763	5.137	5.900	799	10.476
1992/93	2.489	1.238	695	4.544	5.239	1.072	10.038
1993/94	2.836	1.461	807	4.709	5.516	1.366	11.179
1994/95	3.505	1.450	842	4.861	5.703	1.453	12.111
1995/96	2.891	1.609	787	5.209	5.996	1.377	11.873
1996/97	2.622	1.643	792	5.586	6.378	1.463	12.106
1997/98	2.419	1.993	698	5.311	6.009	928	11.349
1998/99	1.882	1.641	578	4.748	5.326	806	9.655
1999/2000	1.491	1.497	503	4.191	4.694	869	8.551
2000/01	1.586	1.578	484	4.060	4.544	786	8.494
2001/02	1.960	2.073	647	5.363	6.010	800	10.843
2002/03	1.882	2.203	731	4.373	5.104	839	10.028
2003/04	1.734	2.156	901	4.589	5.490	686	10.066

Definition Lehramtsstudienanfänger

Lehramtsstudierende (nur Hauptörer im Erst- oder Zweitstudium), die im 1. Studiengang einen Lehramtsabschluss anstreben und sich im angegebenen Wintersemester im 1. oder 2. Fachsemester befunden haben.

Zusammenfassung nach heutigen Lehrämtern

Quellen: Landesamt für Datenverarbeitung und Statistik NRW
Ministerium für Wissenschaft und Forschung NRW

7.3.2. Lehramtsstudenten

Wintersemester	Primarstufe	Sekundarstufe I	Sekundarstufe II und II/I			Sonderpädagogik	Insgesamt
			mit	ohne	zusammen		
			berufliche(r) Fachrichtung				
(1)	(2)	(3)	(4)	(5)	(6)	(7)	(8)
1974/75	12.801	19.675	5.634	29.678	35.312	3.833	71.621
1975/76	10.368	22.177	6.612	32.461	39.073	4.516	76.134
1976/77	8.154	22.615	6.261	35.162	41.423	4.404	76.596
1977/78	6.425	22.980	4.830	36.693	41.523	4.161	75.089
1978/79	5.924	22.958	3.488	38.216	41.704	3.979	74.565
1979/80	6.507	22.657	3.887	37.641	41.528	3.981	74.673
1980/81	6.913	20.571	4.004	37.770	41.774	4.222	73.480
1981/82	7.636	19.232	3.857	38.936	42.793	4.588	74.249
1982/83	6.939	16.563	3.576	37.394	40.970	4.833	69.305
1983/84	6.153	13.828	3.353	35.287	38.640	4.850	63.471
1984/85	5.457	11.425	2.839	32.529	35.368	4.772	57.022
1985/86	4.438	8.874	2.403	28.837	31.240	4.317	48.869
1986/87	3.699	7.101	2.086	24.783	26.869	3.917	41.586
1987/88	4.075	6.118	1.892	22.336	24.228	3.590	38.011
1988/89	5.148	5.448	1.862	20.932	22.794	3.501	36.891
1989/90	6.650	4.263	1.850	19.714	21.564	3.435	35.912
1990/91	9.652	5.187	2.216	21.623	23.839	3.434	42.112
1991/92	10.740	5.376	2.673	22.957	25.630	3.746	45.492
1992/93	11.459	5.488	2.875	23.538	26.413	4.212	47.572
1993/94	12.757	6.369	3.606	25.791	29.397	5.267	53.790
1994/95	14.055	6.471	3.998	27.245	31.243	6.021	57.790
1995/96	13.549	6.179	3.914	27.618	31.532	6.315	57.575
1996/97	13.449	6.464	4.109	28.953	33.062	6.995	59.970
1997/98	13.191	7.009	3.957	29.123	33.080	6.850	60.130
1998/99	12.328	7.388	3.675	29.338	33.013	6.655	59.384
1999/2000	10.590	7.326	3.352	27.742	31.094	6.242	55.252
2000/01	9.392	7.114	2.942	26.348	29.290	5.811	51.607
2001/02	8.951	7.448	2.939	26.566	29.505	5.343	51.247
2002/03	8.734	7.696	2.967	25.342	28.309	5.071	49.810
2003/04	8.670	7.967	3.269	24.645	27.914	4.903	49.454

Definition Lehramtsstudenten

Lehramtsstudierende (nur Haupt Hörer im Erst- oder Zweitstudium), die im 1. Studiengang einen Lehramtsabschluss anstreben.

Zusammenfassung nach heutigen Lehrämtern

Quellen: Landesamt für Datenverarbeitung und Statistik NRW
Ministerium für Wissenschaft und Forschung NRW

7.3.3. Bestandene Erste Staatsprüfungen für Lehrämter an Schulen

Jahr	Primarstufe	Sekundarstufe I	Sekundarstufe II	Sekundarstufe II und Sekundarstufe I	Sonderpädagogik	Grundschule und Hauptschule	Sonderschulen	Realschule	Gymnasium	Berufsbildende Schulen	Insgesamt
(1)	(2)	(3)	(4)	(5)	(6)	(7)	(8)	(9)	(10)	(11)	(12)
1977	44	600	31	-	229	4.168	484	1.222	4.089	2.035	12.902
1978	334	1.930	398	-	328	1.290	782	985	4.102	830	10.979
1979	770	2.214	540	-	147	119	911	442	3.780	337	9.260
1980	1.045	3.641	1.125	-	287	35	247	201	3.231	134	9.946
1981	900	3.461	2.344	687	362	-	37	-	1.536	36	9.363
1982	1.042	3.393	3.275	846	499	-	13	-	815	18	9.901
1983	1.184	3.237	3.589	1.480	610	-	3	-	181	3	10.287
1984	1.173	2.722	2.658	1.002	415	-	-	-	107	-	8.077
1985	1.158	2.234	1.939	1.836	627	-	-	-	48	-	7.842
1986	783	1.575	1.485	1.985	588	-	-	-	20	-	6.436
1987	555	967	1.067	2.106	618	-	-	2	93	6	5.414
1988	435	660	816	1.822	490	-	-	-	5	-	4.228
1989	388	524	488	1.517	471	-	-	-	24	-	3.412
1990	387	408	300	1.278	419	-	-	-	-	-	2.792
1991	718	563	275	1.185	419	-	-	-	-	-	3.160
1992	1.164	541	436	924	470	-	-	-	-	-	3.535
1993	1.624	557	338	1.236	528	-	-	-	-	-	4.283
1994	2.436	611	353	1.608	643	-	-	-	-	-	5.651
1995	2.278	702	459	2.217	729	-	-	-	-	-	6.385
1996	2.018	666	506	2.644	875	-	-	-	-	-	6.709
1997	2.095	602	551	2.983	872	-	-	-	-	-	7.103
1998	2.084	657	464	2.646	1.193	-	-	-	-	-	7.044
1999	2.295	747	321	2.435	1.026	-	-	-	-	-	6.824
2000	1.888	667	291	2.284	1.047	-	-	-	-	-	6.177
2001	1.722	737	283	2.149	998	-	-	-	-	-	5.889
2002	1.463	716	260	1.792	725	-	-	-	-	-	4.956
2003	1.394	751	294	2.184	665	-	-	-	-	-	5.288

7.3.4. Studienseminarbewerbungen

Jahr	Primarstufe		Sekundarstufe I		Sekundarstufe II und II/I						Sonderpädagogik		Ins- gesamt
		in v. H.		in v. H.	allgemein- bildend	in v. H.	beruflich	in v. H.	ins- gesamt	in v. H.		in v. H.	
(1)	(2)	(3)	(4)	(5)	(6)	(7)	(8)	(9)	(10)	(11)	(12)	(13)	(14)
1999	2.667	30,9	716	8,3	3.498	40,5	611	7,1	4.109	47,5	1.153	13,3	8.645
2000	2.361	30,6	724	9,4	2.919	37,9	481	6,2	3.400	44,1	1.226	15,9	7.711
2001	2.092	28,4	799	10,9	2.697	36,7	524	7,1	3.221	43,8	1.242	16,9	7.354
2002	1.824	25,9	857	12,2	2.570	36,5	646	9,2	3.216	45,6	1.149	16,3	7.046
2003	1.528	22,8	883	13,1	2.614	38,9	833	12,4	3.447	51,3	858	12,8	6.716
2004	1.418	17,5	1.469	18,1	3.281	40,4	1.107	13,6	4.388	54,0	845	10,4	8.120

7.3.5. Studienseminareinweisungen (Dienstantritte)

Jahr	Primarstufe		Sekundarstufe I		Sekundarstufe II und II/I						Sonderpädagogik		Ins- gesamt
		in v. H.		in v. H.	allgemein- bildend	in v. H.	beruflich	in v. H.	ins- gesamt	in v. H.		in v. H.	
(1)	(2)	(3)	(4)	(5)	(6)	(7)	(8)	(9)	(10)	(11)	(12)	(13)	(14)
1999	2.059	32,6	574	9,1	2.520	39,9	450	7,1	2.970	47,0	712	11,3	6.315
2000	1.949	33,2	559	9,5	2.151	36,6	323	5,5	2.474	42,1	896	15,2	5.878
2001	1.790	31,9	611	10,9	1.992	35,5	390	7,0	2.382	42,5	822	14,7	5.605
2002	1.525	27,5	683	12,3	1.928	34,8	499	9,0	2.427	43,8	904	16,3	5.539
2003	1.318	20,5	701	10,9	2.050	31,8	627	9,7	2.677	41,6	682	10,6	5.378
2004	1.177	18,3	1.171	18,2	2.646	41,1	760	11,8	3.406	52,9	686	10,7	6.440

7.3.6. Quote Studienseminareinweisungen zu Studienseminarbewerbungen

Jahr	Primarstufe		Sekundarstufe I		Sekundarstufe II und II/I						Sonderpädagogik		Ins- gesamt
		in v. H.		in v. H.	allgemein- bildend	in v. H.	beruflich	in v. H.	ins- gesamt	in v. H.		in v. H.	
(1)	(2)	(3)	(4)	(5)	(6)	(7)	(8)	(9)	(10)	(11)	(12)	(13)	(14)
1999		77,2		80,2		72,0		73,6		72,3		61,8	
2000		82,5		77,2		73,7		67,2		72,8		73,1	
2001		85,6		76,5		73,9		74,4		74,0		66,2	
2002		83,6		79,7		75,0		77,2		75,5		78,7	
2003		86,3		79,4		78,4		75,3		77,7		79,5	
2004		83,0		79,7		80,6		68,7		77,6		81,2	

7.3.7. Bestandene Zweite Staatsprüfungen für Lehrämter an Schulen

Jahr	Primar- stufe	Sekun- dar- stufe I	Sekun- dar- stufe II	Sekun- dar- stufe II und Sekun- dar- stufe I	Sonder- päda- gogik	Grund- schule und Haupt- schule	Sonder- schulen	Real- schule	Gym- nasium	Berufs- bil- dende Schulen	Insge- samt
(1)	(2)	(3)	(4)	(5)	(6)	(7)	(8)	(9)	(10)	(11)	(12)
1979	12	282	80	-	-	3.109	280	805	3.140	1.084	8.792
1980	269	1.550	307	-	13	543	628	958	2.915	1.089	8.272
1981	709	2.210	421	-	64	40	861	643	2.954	386	8.288
1982	582	1.939	642	-	134	98	203	222	2.574	164	6.558
1983	701	2.268	735	362	146	63	112	84	1.968	60	6.499
1984	344	1.092	332	241	139	29	25	58	629	14	2.903
1985	745	2.123	1.206	1.045	264	-	28	-	951	23	6.385
1986	913	1.939	1.328	1.437	425	-	-	-	62	3	6.107
1987	783	1.493	937	1.348	395	-	-	-	1	-	4.957
1988	766	1.034	695	1.258	438	-	-	-	-	-	4.191
1989	494	783	522	1.105	276	-	-	-	-	-	3.180
1990	474	573	456	1.041	379	-	-	-	-	-	2.923
1991	670	726	689	1.906	718	-	-	-	-	-	4.709
1992	426	378	323	1.151	404	-	-	-	-	-	2.682
1993	526	377	261	982	305	-	-	-	-	-	2.451
1994	899	367	263	914	369	-	-	-	-	-	2.812
1995	1.172	367	587	989	304	-	-	-	-	-	3.419
1996	2.646	551	608	1.565	525	-	-	-	-	-	5.895
1997	3.439	592	578	1.985	478	-	-	-	-	-	7.072
1998	2.235	657	602	2.609	729	-	-	-	-	-	6.832
1999	2.015	564	631	2.736	725	-	-	-	-	-	6.671
2000	1.951	518	463	2.206	681	-	-	-	-	-	5.819
2001	1.854	504	335	1.877	834	-	-	-	-	-	5.404
2002	1.665	468	359	1.800	783	-	-	-	-	-	5.075
2003	1.427	545	406	1.744	766	-	-	-	-	-	4.888

7.3.8. Referendare – bedarfsdeckender Unterricht

7.3.8.1. Anzahl der Referendare

Jahr	Allgemeinbildende Schulen								Ins- gesamt	Berufs- kolleg	Ins- gesamt
	Grund- schule	Haupt- schule	Real- schule	Gym- nasium	Gesamt- Schule	Freie Waldorf- schule	Sonder- schule	WBK			
(1)	(2)	(3)	(4)	(5)	(6)	(7)	(8)	(9)	(10)	(11)	(12)
1999	3.695	295	261	2.877	334	0	663	2	8.127	686	8.813
2000	3.791	528	484	3.632	593	0	1.488	13	10.529	825	11.354
2001	3.520	479	465	3.185	606	0	1.548	14	9.817	777	10.594
2002	3.108	421	434	3.033	689	1	1.538	12	9.236	842	10.078
2003	1.706	281	353	2.301	562	1	911	15	6.130	881	7.011
2004	1.339	322	335	2.708	665	0	762	16	6.147	952	7.099

zu 8: Sonderschule im Bildungsbereich Grund- und Hauptschule, Realschule/Gymnasium und Berufskolleg

zu 9: Weiterbildungskolleg (Abendrealschule, Abendgymnasium, Kolleg)

Quelle: Amtliche Schuldaten NRW

7.3.8.2. Erteilter Unterricht durch Referendare

Jahr	Allgemeinbildende Schulen								Ins- gesamt	Berufs- kolleg	Ins- gesamt
	Grund- schule	Haupt- schule	Real- schule	Gym- nasium	Gesamt- Schule	Freie Waldorf- schule	Sonder- schule	WBK			
(1)	(2)	(3)	(4)	(5)	(6)	(7)	(8)	(9)	(10)	(11)	(12)
1999	21.667	1.791	1.525	14.907	2.037	0	3.777	16	45.720	3.695	49.415
2000	22.545	3.230	2.975	21.090	3.362	0	8.840	75	62.117	4.966	67.083
2001	20.992	3.085	2.965	19.222	3.633	0	9.351	67	59.315	4.851	64.166
2002	22.657	3.188	3.252	21.727	4.860	0	11.503	92	67.279	5.691	72.970
2003	13.228	2.216	2.592	16.662	4.173	0	7.052	108	46.031	5.433	51.464
2004	10.289	2.351	2.525	19.826	4.754	0	5.955	94	45.794	6.041	51.835

zu 8: Sonderschule im Bildungsbereich Grund- und Hauptschule, Realschule/Gymnasium und Berufskolleg

zu 9: Weiterbildungskolleg (Abendrealschule, Abendgymnasium, Kolleg)

Quelle: Amtliche Schuldaten NRW

7.3.9. Einstellungen in den öffentlichen Schuldienst (Personen)

Jahr	Grund- u. Haupt- schule	Primar- stufe	Sekundar- stufe I	Real- schule	Gym- nasium	Sekundar- stufe II und III (A)	Sonder- schulen/ -pädagogik	Sekundar- stufe II (berufsb.)	Fach- lehrer	Seiten- einsteiger	Ins- gesamt
(1)	(2)	(3)	(4)	(5)	(6)	(7)	(8)	(9)	(10)	(11)	(12)
1978	4.700			770	3.470		298	1.590			10.828
1979	5.849		277	740	2.969		274	1.169			11.278
1980	2.563	306	1.547	948	2.890	312	600	1.175			10.341
1981	540	626	2.002	500	2.721	355	797	447			7.988
1982	158	48	97	77	1.436	692	111	476			3.095
1983	184	30	504	108	648	259	178	140			2.051
1984	152	255	516	40	439	764	308	264			2.738
1985	256	668	994	31	591	986	288	256			4.070
1986						166	58				224
1987			33			82	267	118			500
1988			130			357	60	213			760
1989		530	290			280	350	200			1.650
1990		1.120	365			575	500	270			2.830
1991		1.728	745			554	1.062	256			4.345
1992		1.586	1.073			720	593	195			4.167
1993		1.469	768			1.174	471	189			4.071
1994		904	1.396			941	311	187			3.739
1995		1.016	1.078			1.333	300	144			3.871
1996		1.351	1.334			1.475	416	377			4.953
1997		655	1.110			1.458	666	278			4.167
1998		631	602			1.662	484	470			3.849
1999		534	663			1.621	253	486			3.557
2000		1.800	1.169			2.678	959	633	430		7.669
2001		1.823	1.323			2.763	604	539	118	377	7.547
2002		1.069	1.047			2.255	771	469	140	735	6.486
2003		1.557	626			1.881	707	450	117	624	5.962
2004		1.301	656			1.985	832	592	258	393	6.017

Ab 1986 sind alle Einstellungen den entsprechenden stufenbezogenen Lehrämtern zugeordnet.
Ab 2000 werden auch Fachlehrer und unterjährige Einstellungen erfasst.

zu 10: Fachlehrer, Schulkindergärtnerinnen, Werkstattlehrer, techn. Lehrer, Sozialpädagogen etc.